



สำเนาประธานบัตร

ผลการพิจารณารายงานการวิเคราะห์ผลกระทบสิ่งแวดล้อม  
และมาตรการป้องกันและแก้ไขผลกระทบสิ่งแวดล้อม  
และมาตรการติดตามตรวจสอบคุณภาพสิ่งแวดล้อม





แบบร่าง 5

**ประทานบัตร**

ประทานบัตรที่.....๓๓๑๕๓/ ๑๖๑๗๒.....  
 ประทานบัตรฉบับนี้ออกให้แก่.....บริษัท ปรีณดา จำกัด (มหาชน).....อายุ.....ปี สัญชาติ ไทย.....  
 อยู่บ้านเลขที่.....๑๕๑.....ตรอก/ซอย.....  
 ถนน.....หมู่ที่ ๗ ตำบล/แขวง.....ห้วยกระปี.....  
 อำเภอ/เขต.....เมืองพหลุณรี.....จังหวัด.....พหลุณรี.....  
 เพื่อให้ทำเหมือง (บนบก/ในทะเล).....บนบก.....  
 ณ ตำบล.....หนองช้างออก.....อำเภอ.....เมืองพหลุณรี.....จังหวัด.....พหลุณรี.....  
 มีอายุ.....๒๕.....ปี นับแต่วันที่ ๑๕ เดือน ตุลาคม พ.ศ. ๒๕๕๕.....  
 และสิ้นสุดในวันที่ ๑๕ เดือน ตุลาคม พ.ศ. ๒๕๕๗.....  
 เป็นเนื้อที่.....๑๐๕.....ไร่.....๓.....งาน.....๓๐.....ตารางวา.....

ภายในเขตที่กำหนดตามแผนที่แนบท้ายประทานบัตร โดยมีรายละเอียดกำหนดไว้ตามลำดับดังต่อไปนี้

- |  |                     |
|--|---------------------|
| (1) แผนที่แนบท้ายประทานบัตร  | แสดงไว้ในลำดับที่ 1 |
| (2) เงื่อนไขการอนุญาตประทานบัตร  | แสดงไว้ในลำดับที่ 2 |
| (3) แผนผังโครงการทำเหมือง  | แสดงไว้ในลำดับที่ 3 |
| (4) มาตรการป้องกันและแก้ไขผลกระทบสิ่งแวดล้อม   | แสดงไว้ในลำดับที่ 4 |
| (5) การชำระค่าธรรมเนียมเพื่อใช้เนื้อที่<br>ในการทำเหมืองประจำปี  | แสดงไว้ในลำดับที่ 5 |
| (6) การเพิ่มเติมชนิดของแร่ที่จะทำเหมือง<br>การเปลี่ยนแปลงวิธีการทำเหมือง<br>แผนผังโครงการทำเหมืองและเงื่อนไข | แสดงไว้ในลำดับที่ 6 |
| (7) บันทึกการต่ออายุประทานบัตร   | แสดงไว้ในลำดับที่ 7 |
| (8) บันทึกการโอนประทานบัตร   | แสดงไว้ในลำดับที่ 8 |
| (9) บันทึกการหยุดการทำเหมือง   | แสดงไว้ในลำดับที่ 9 |
- ออกให้ ณ วันที่ ๑๕ เดือน ตุลาคม พ.ศ. ๒๕๕๕

รัฐมนตรีว่าการกระทรวงอุตสาหกรรม

ประทับตราประจำตำแหน่ง



ลำดับ

หมายเลข..... ๖.....	ถึงหมายเลข..... ๗.....	ทิศ..... ๒๔.....	องศา..... ๑๔.....	ลิปดา.....	ระยะ..... ๑๐๘.....	ลำดับที่ ๑.....	๕๘๗.....	วา.....
หมายเลข..... ๗.....	ถึงหมายเลข..... ๘.....	ทิศ..... ๓๐๐.....	องศา..... ๑๘.....	ลิปดา.....	ระยะ..... ๑๓๗.....	๖๖๕.....	๖๖๕.....	วา.....
หมายเลข..... ๘.....	ถึงหมายเลข..... ๙.....	ทิศ..... ๒๕๐.....	องศา..... ๐๖.....	ลิปดา.....	ระยะ..... ๑๐๗.....	๒๑๖.....	๒๑๖.....	วา.....
หมายเลข..... ๙.....	ถึงหมายเลข..... ๑๐.....	ทิศ..... ๒๕๗.....	องศา..... ๑๒.....	ลิปดา.....	ระยะ..... ๒๐.....	๑๕๔.....	๑๕๔.....	วา.....
หมายเลข..... ๑๐.....	ถึงหมายเลข..... ๑๑.....	ทิศ..... ๓๕๘.....	องศา..... ๕๒.....	ลิปดา.....	ระยะ..... ๒๖.....	๕๑๑.....	๕๑๑.....	วา.....
หมายเลข..... ๑๑.....	ถึงหมายเลข..... ๑๒.....	ทิศ..... ๑๕.....	องศา..... ๓๕.....	ลิปดา.....	ระยะ..... ๔๔.....	๓๗๕.....	๓๗๕.....	วา.....
หมายเลข..... ๑๒.....	ถึงหมายเลข..... ๑๓.....	ทิศ..... ๑๒๐.....	องศา..... ๓๕.....	ลิปดา.....	ระยะ..... ๗๒.....	๗๒๒.....	๗๒๒.....	วา.....
หมายเลข..... ๑๓.....	ถึงหมายเลข..... ๑๔.....	ทิศ..... ๑๐๑.....	องศา..... ๔๕.....	ลิปดา.....	ระยะ..... ๑๓๔.....	๑๒๐.....	๑๒๐.....	วา.....
หมายเลข..... ๑๔.....	ถึงหมายเลข..... ๑๕.....	ทิศ..... ๑๒๓.....	องศา..... ๓๖.....	ลิปดา.....	ระยะ..... ๑๐๘.....	๑๖๐.....	๑๖๐.....	วา.....
จากหมายเลข..... ๑๕.....	ถึงหมายเลข..... ๑๖.....	ทิศ..... ๑๓๑.....	องศา..... ๒๖.....	ลิปดา.....	ระยะ..... ๑๐๕.....	๕๕๐.....	๕๕๐.....	วา.....
จากหมายเลข..... ๑๖.....	ถึงหมายเลข..... ๑.....	ทิศ..... ๑๒๒.....	องศา..... ๒๒.....	ลิปดา.....	ระยะ..... ๓๕.....	๕๔๘.....	๕๔๘.....	วา.....
จากหมายเลข.....	ถึงหมายเลข.....	ทิศ.....	องศา.....	ลิปดา.....	ระยะ.....			วา.....
จากหมายเลข.....	ถึงหมายเลข.....	ทิศ.....	องศา.....	ลิปดา.....	ระยะ.....			วา.....
จากหมายเลข.....	ถึงหมายเลข.....	ทิศ.....	องศา.....	ลิปดา.....	ระยะ.....			วา.....
จากหมายเลข.....	ถึงหมายเลข.....	ทิศ.....	องศา.....	ลิปดา.....	ระยะ.....			วา.....
จากหมายเลข.....	ถึงหมายเลข.....	ทิศ.....	องศา.....	ลิปดา.....	ระยะ.....			วา.....
จากหมายเลข.....	ถึงหมายเลข.....	ทิศ.....	องศา.....	ลิปดา.....	ระยะ.....			วา.....
จากหมายเลข.....	ถึงหมายเลข.....	ทิศ.....	องศา.....	ลิปดา.....	ระยะ.....			วา.....
จากหมายเลข.....	ถึงหมายเลข.....	ทิศ.....	องศา.....	ลิปดา.....	ระยะ.....			วา.....
จากหมายเลข.....	ถึงหมายเลข.....	ทิศ.....	องศา.....	ลิปดา.....	ระยะ.....			วา.....
จากหมายเลข.....	ถึงหมายเลข.....	ทิศ.....	องศา.....	ลิปดา.....	ระยะ.....			วา.....
จากหมายเลข.....	ถึงหมายเลข.....	ทิศ.....	องศา.....	ลิปดา.....	ระยะ.....			วา.....
จากหมายเลข.....	ถึงหมายเลข.....	ทิศ.....	องศา.....	ลิปดา.....	ระยะ.....			วา.....
จากหมายเลข.....	ถึงหมายเลข.....	ทิศ.....	องศา.....	ลิปดา.....	ระยะ.....			วา.....
จากหมายเลข.....	ถึงหมายเลข.....	ทิศ.....	องศา.....	ลิปดา.....	ระยะ.....			วา.....
จากหมายเลข.....	ถึงหมายเลข.....	ทิศ.....	องศา.....	ลิปดา.....	ระยะ.....			วา.....
จากหมายเลข.....	ถึงหมายเลข.....	ทิศ.....	องศา.....	ลิปดา.....	ระยะ.....			วา.....
จากหมายเลข.....	ถึงหมายเลข.....	ทิศ.....	องศา.....	ลิปดา.....	ระยะ.....			วา.....

GN

ลายมือชื่อ..... ดาวิทา..... ผู้เขียน

(..... นางสาวอาริดา จันลี.....)

ลายมือชื่อ..... ก.จ...... ผู้แทน

(..... นางสาวสุดาวรรณ กุณนเมอ.....)

ลายมือชื่อ..... อนุสรณ์ ศรีสุวรรณ..... ผู้ตรวจ

(..... นายอนุสรณ์ ศรีสุวรรณ.....)

## เงื่อนไขในการออกประทานบัตร

ผู้ถือประทานบัตรจะต้องปฏิบัติตามเงื่อนไขในการออกประทานบัตรเกี่ยวกับเรื่องที่กำหนดไว้ ดังต่อไปนี้

ข้อ 1 ชนิดแร่ที่ทำเหมืองและวิธีการทำเหมือง

ชนิดแร่หินอุตสาหกรรมชนิดหินแกรนิต (เพื่ออุตสาหกรรมก่อสร้าง) โดยวิธีเหมืองหาบ

ข้อ 2 วันเปิดการทำเหมืองครั้งแรกหลังได้รับประทานบัตร

ต้องเปิดการทำเหมืองภายในเวลา 1 ปี นับตั้งแต่วันที่ได้รับประทานบัตร

ข้อ 3 การให้ความคุ้มครองแก่คนงานและความปลอดภัยแก่บุคคลภายนอกที่ได้กำหนดไว้แล้วในกฎกระทรวง

ต้องปฏิบัติตามมาตรการรักษาความปลอดภัยในเรื่องการรักษาความปลอดภัยในการทำเหมือง

และส่งเสริมสวัสดิภาพของคนงาน ตามข้อ 6 แห่งแผนผังโครงการทำเหมืองแร่ แบบท้ายประทานบัตรฉบับนี้

ข้อ 4 การจัดการกับขุม หลุม บ่อดิน น้ำขุ่นข้นหรือมูลดินทราย ที่เกิดจากการทำเหมืองแร่และแต่งแร่

ต้องดำเนินการปรับสภาพพื้นที่ทำเหมืองแล้ว ตามมาตรการที่กำหนดไว้ในข้อ 5 แห่งแผนผังโครงการ

ทำเหมืองแร่ แบบท้ายประทานบัตรฉบับนี้



ลำดับที่

ข้อ 5 การปรับสภาพพื้นที่ที่เกิดจากการทำเหมืองและแต่งแร่  
ต้องดำเนินการปรับสภาพพื้นที่ที่เกิดจากการทำเหมืองแร่และการแต่งแร่ พร้อมควบคู่ไปกับ  
ทำเหมือง โดยปฏิบัติตามมาตรการที่กำหนดไว้ในข้อ 9 แห่งแผนผังโครงการทำเหมืองแร่ แนนทัยประทานบัตรฉบับนี้

ข้อ 10 การเฝ้า

ข้อ 6 มาตรการในการป้องกันและแก้ไขผลกระทบต่อสิ่งแวดล้อม  
ต้องปฏิบัติตามเงื่อนไขและมาตรการป้องกันและแก้ไขผลกระทบต่อสิ่งแวดล้อมที่กำหนดไว้ใน  
รายงานการวิเคราะห์ผลกระทบต่อสิ่งแวดล้อม และปฏิบัติตามมาตรการป้องกันและแก้ไขผลกระทบต่อสิ่งแวดล้อมที่กำหนดโดย  
สำนักงานนโยบายและแผนทรัพยากรธรรมชาติและสิ่งแวดล้อม พร้อมทั้ง ปฏิบัติตามวิธีการทำเหมืองและแผนการทำเหมือง  
ตามที่กำหนดไว้ในข้อ 4 แห่งแผนผังโครงการทำเหมืองแร่ แนนทัยประทานบัตรฉบับนี้

ข้อ

2510

และเงื่อนไขเกี่ยวกับเรื่องดังต่อไปนี้ด้วย ถ้ามี

ข้อ 7 การให้ผลประโยชน์พิเศษเพื่อประโยชน์แก่รัฐ  
ต้องให้ผลประโยชน์พิเศษเพื่อประโยชน์แก่รัฐ ตามข้อตกลงการจ่ายผลประโยชน์พิเศษ  
เพื่อประโยชน์แก่รัฐ แนนทัยประทานบัตรฉบับนี้

ข้อ 8 การใช้ที่ดินในเขตเหมืองแร่

ข้อ 9 การทำเหมืองใกล้ทางหลวงหรือทางน้ำสาธารณะ  
กรณีการทำเหมืองใกล้ทางสาธารณะประโยชน์ ผู้ถือประทานบัตรจะต้องได้รับอนุญาตจาก  
เจ้าพนักงานอุตสาหกรรมแร่ประจำท้องถิ่น และต้องปฏิบัติตามเงื่อนไขที่กำหนดในใบอนุญาตนั้น

ลำดับที่

ลำดับที่ 2

ร่วมควบคุมไปกับ  
ฉบับที่ฉบับนี้

ข้อ 10 การเข้าทำประโยชน์ในพื้นที่ป่าตามกฎหมายว่าด้วยป่าไม้

ไว้ใน

โดย

เมือง

ร. 2510

ข้อ 11 เงื่อนไขพิเศษสำหรับประทานบัตรทำเหมืองในทะเลตาม มาตรา 45 แห่งพระราชบัญญัติแร่

แผนผังโครงการทำเหมืองแร่

ตามรายละเอียดแผนผังโครงการทำเหมืองแร่  
หินอุตสาหกรรมชนิดหินแกรนิต (เพื่ออุตสาหกรรมก่อสร้าง)  
โดยวิธีเหมืองทาบ  
สำหรับคำขอประทานบัตรที่ 3/2555  
หมายเลขหลักหมายเขตเหมืองแร่ที่ 33193  
ของบริษัท ปริندا จำกัด (มหาชน)  
ที่ตำบลหนองช้างคอก อำเภอเมืองชลบุรี จังหวัดชลบุรี  
แนบท้ายประทานบัตรฉบับนี้

มาตรการป้องกันและแก้ไขผลกระทบสิ่งแวดล้อม

ตามรายงานการวิเคราะห์ผลกระทบสิ่งแวดล้อมโครงการทำเหมืองแร่  
หินอุตสาหกรรมชนิดหินแกรนิต (เพื่ออุตสาหกรรมก่อสร้าง)  
สำหรับคำขอประทานบัตรที่ 3/2555  
หมายเลขหลักหมายเขตเหมืองแร่ที่ 331931  
ของบริษัท ปรีดา จำกัด (มหาชน)  
ที่ตำบลหนองช้างคอก อำเภอเมืองชลบุรี จังหวัดชลบุรี  
และมาตรการป้องกันและแก้ไขผลกระทบสิ่งแวดล้อมที่กำหนดโดย  
สำนักงานนโยบายและแผนทรัพยากรธรรมชาติและสิ่งแวดล้อม  
ตามหนังสือที่ ทส 1009.2/6295 ลงวันที่ 29 พฤษภาคม 2558  
แนบท้ายประทานบัตรฉบับนี้





ลำดับที่ 5

ลำดับที่ 6

การเพิ่มเติมชนิดของแร่ที่จะทำเหมือง การเปลี่ยนแปลงวิธีการทำเหมือง  
แผนผังโครงการทำเหมืองและเงื่อนไข

ครั้งที่ 1

การเพิ่มเติมชนิดของแร่ อธิบดีอนุญาตให้เพิ่มเติมชนิดของแร่ .....  
..... ขึ้นอีก ..... ชนิด

ตั้งแต่วันที่ ..... เดือน ..... พ.ศ. .... เป็นต้นไป

อธิบดีกรมทรัพยากรธรณี

การเปลี่ยนแปลงวิธีการทำเหมือง อธิบดีอนุญาตให้เปลี่ยนแปลงวิธีการทำเหมืองจากวิธี .....  
..... เป็น .....

ตั้งแต่วันที่ ..... เดือน ..... พ.ศ. .... เป็นต้นไป

อธิบดีกรมทรัพยากรธรณี

การเปลี่ยนแปลงแผนผังโครงการ อธิบดีอนุญาตให้เปลี่ยนแปลงแผนผังโครงการทำเหมืองตามแผนผัง  
โครงการทำเหมืองที่แนบท้ายประทานบัตรนี้ที่ได้แก้ไขเพิ่มเติมและแสดงไว้ในลำดับที่ 3 ตั้งแต่วันที่ .....  
เดือน ..... พ.ศ. .... เป็นต้นไป

อธิบดีกรมทรัพยากรธรณี

การเปลี่ยนแปลงเงื่อนไข อธิบดีอนุญาตให้เปลี่ยนแปลงเงื่อนไขที่แสดงไว้ในลำดับที่ 2 ข้อ .....  
..... เกี่ยวกับ .....

เป็นดังนี้  
ตั้งแต่วันที่ ..... เดือน ..... พ.ศ. .... เป็นต้นไป

อธิบดีกรมทรัพยากรธรณี

ครั้งที่ 2

## บันทึกการต่ออายุประทานบัตร

ครั้งที่ 1 ประทานบัตรนี้ รัฐมนตรีอนุญาตให้ต่ออายุออกไปอีก.....ปี  
 ตั้งแต่วันที่.....เดือน.....พ.ศ.....ถึงวันที่.....เดือน.....  
 พ.ศ.....รวมเป็น.....ปี

ปะ  
วันที่

## ผู้บันทึกการต่ออายุ

ครั้งที่ 2 ประทานบัตรนี้ รัฐมนตรีอนุญาตให้ต่ออายุออกไปอีก.....ปี  
 ตั้งแต่วันที่.....เดือน.....พ.ศ.....ถึงวันที่.....เดือน.....  
 พ.ศ.....รวมเป็น.....ปี

ค้น  
เงิน

## ผู้บันทึกการต่ออายุ

ครั้งที่ 3 ประทานบัตรนี้ รัฐมนตรีอนุญาตให้ต่ออายุออกไปอีก.....ปี  
 ตั้งแต่วันที่.....เดือน.....พ.ศ.....ถึงวันที่.....เดือน.....  
 พ.ศ.....รวมเป็น.....ปี

## ผู้บันทึกการต่ออายุ

ครั้งที่ 4 ประทานบัตรนี้ รัฐมนตรีอนุญาตให้ต่ออายุออกไปอีก.....ปี  
 ตั้งแต่วันที่.....เดือน.....พ.ศ.....ถึงวันที่.....เดือน.....  
 พ.ศ.....รวมเป็น.....ปี

## ผู้บันทึกการต่ออายุ

ลำดับที่ ๗

ลำดับที่ ๘

## บันทึกการโอนประธานบัตร

ปี .....  
ประธานบัตรนี้ รัฐมนตรีอนุญาตให้โอนจาก.....  
วันที่.....เดือน.....พ.ศ.....

อธิบดีกรมทรัพยากรธรณี

ผู้บันทึกการโอน

ประธานบัตรนี้ รัฐมนตรีอนุญาตให้โอนจาก.....  
ให้แก่.....  
ตั้งแต่วันที่.....เดือน.....พ.ศ.....

อธิบดีกรมทรัพยากรธรณี

ผู้บันทึกการโอน

ประธานบัตรนี้ รัฐมนตรีอนุญาตให้โอนจาก.....  
ให้แก่.....  
ตั้งแต่วันที่.....เดือน.....พ.ศ.....

อธิบดีกรมทรัพยากรธรณี

ผู้บันทึกการโอน

ประธานบัตรนี้ รัฐมนตรีอนุญาตให้โอนจาก.....  
ให้แก่.....  
ตั้งแต่วันที่.....เดือน.....พ.ศ.....

อธิบดีกรมทรัพยากรธรณี

ผู้บันทึกการโอน

## บันทึกการหยุดการทำงาน

ทรัพยากร	อนุญาตให้หยุด
ครั้งที่ 1	ตั้งแต่วันที่.....เดือน.....พ.ศ..... ตามใบอนุญาตที่.....
ครั้งที่ 2	ตั้งแต่วันที่.....เดือน.....พ.ศ..... ตามใบอนุญาตที่.....
ครั้งที่ 3	ตั้งแต่วันที่.....เดือน.....พ.ศ..... ตามใบอนุญาตที่.....
ครั้งที่ 4	ตั้งแต่วันที่.....เดือน.....พ.ศ..... ตามใบอนุญาตที่.....
ครั้งที่ 5	ตั้งแต่วันที่.....เดือน.....พ.ศ..... ตามใบอนุญาตที่.....
ครั้งที่ 6	ตั้งแต่วันที่.....เดือน.....พ.ศ..... ตามใบอนุญาตที่.....
ครั้งที่ 7	ตั้งแต่วันที่.....เดือน.....พ.ศ..... ตามใบอนุญาตที่.....
ครั้งที่ 8	ตั้งแต่วันที่.....เดือน.....พ.ศ..... ตามใบอนุญาตที่.....
ครั้งที่ 9	ตั้งแต่วันที่.....เดือน.....พ.ศ..... ตามใบอนุญาตที่.....
ครั้งที่ 10	ตั้งแต่วันที่.....เดือน.....พ.ศ..... ตามใบอนุญาตที่.....
ครั้งที่ 11	ตั้งแต่วันที่.....เดือน.....พ.ศ..... ตามใบอนุญาตที่.....
ครั้งที่ 12	ตั้งแต่วันที่.....เดือน.....พ.ศ..... ตามใบอนุญาตที่.....

ที่ ทศ ๑๐๐๙.๒/ ๖ ๒ ๙ ๕



สำนักงานนโยบายและแผน  
ทรัพยากรธรรมชาติและสิ่งแวดล้อม  
ถนนพระรามที่ ๖ แขวงสามเสนใน  
เขตพญาไท กรุงเทพฯ ๑๐๕๐๐

๒ ๙ พฤษภาคม ๒๕๕๘

เรื่อง การพิจารณารายงานการวิเคราะห์ผลกระทบสิ่งแวดล้อม โครงการเหมืองแร่หินอุตสาหกรรมชนิด  
หินแกรนิต เพื่ออุตสาหกรรมก่อสร้าง คำขอประทานบัตรที่ ๓/๒๕๕๕ ของบริษัท ปริندا จำกัด (มหาชน)

เรียน อธิบดีกรมอุตสาหกรรมพื้นฐานและการเหมืองแร่

- สิ่งที่ส่งมาด้วย ๑. สำเนาหนังสือบริษัท ทอพ-คลาส คอนซัลแทนท์ จำกัด ที่ TCC\_EIA ๒๕๓/๐๘/๒๐๑๔  
ลงวันที่ ๑๘ สิงหาคม ๒๕๕๗  
๒. สำเนาหนังสือบริษัท ทอพ-คลาส คอนซัลแทนท์ จำกัด ที่ TCC\_EIA ๐๒๕/๐๑/๒๐๑๕  
ลงวันที่ ๑๒ มกราคม ๒๕๕๘  
๓. มาตรการป้องกันและแก้ไขผลกระทบสิ่งแวดล้อมและมาตรการติดตามตรวจสอบ  
ผลกระทบสิ่งแวดล้อม โครงการเหมืองแร่หินอุตสาหกรรมชนิดหินแกรนิต เพื่ออุตสาหกรรม  
ก่อสร้าง ของบริษัท ปริندا จำกัด (มหาชน) คำขอประทานบัตรที่ ๓/๒๕๕๕ ตั้งอยู่ที่  
หมู่ที่ ๖ ตำบลหนองช้างคอก อำเภอเมือง จังหวัดชลบุรี

ด้วย บริษัท ทอพ-คลาส คอนซัลแทนท์ จำกัด ในฐานะผู้รับมอบอำนาจให้จัดทำและเสนอ  
รายงาน ได้เสนอรายงานการวิเคราะห์ผลกระทบสิ่งแวดล้อม โครงการเหมืองแร่หินอุตสาหกรรมชนิดหินแกรนิต  
เพื่ออุตสาหกรรมก่อสร้าง ของบริษัท ปริندا จำกัด (มหาชน) คำขอประทานบัตรที่ ๓/๒๕๕๕ ตั้งอยู่ที่ หมู่ที่ ๖  
ตำบลหนองช้างคอก อำเภอเมือง จังหวัดชลบุรี ต่อสำนักงานนโยบายและแผนทรัพยากรธรรมชาติและ  
สิ่งแวดล้อมเพื่อดำเนินการตามลำดับขั้นตอนการพิจารณารายงาน รายละเอียดตามสิ่งที่ส่งมาด้วย ๑ และ ๒

สำนักงานนโยบายและแผนทรัพยากรธรรมชาติและสิ่งแวดล้อม ได้เสนอรายงานดังกล่าว  
ให้คณะกรรมการผู้ชำนาญการพิจารณารายงานการวิเคราะห์ผลกระทบสิ่งแวดล้อม ด้านเหมืองแร่ พิจารณา  
ตามลำดับขั้นตอนการพิจารณารายงาน และในการประชุมครั้งที่ ๒/๒๕๕๘ เมื่อวันที่ ๒๐ มกราคม ๒๕๕๘  
คณะกรรมการผู้ชำนาญการฯ มีมติให้ความเห็นชอบรายงานการวิเคราะห์ผลกระทบสิ่งแวดล้อม โครงการ  
เหมืองแร่หินอุตสาหกรรมชนิดหินแกรนิต เพื่ออุตสาหกรรมก่อสร้าง ของบริษัท ปริندا จำกัด (มหาชน) คำขอ  
ประทานบัตรที่ ๓/๒๕๕๕ ตั้งอยู่ที่ หมู่ที่ ๖ ตำบลหนองช้างคอก อำเภอเมือง จังหวัดชลบุรี โดยให้ปฏิบัติตาม  
มาตรการป้องกันและแก้ไขผลกระทบสิ่งแวดล้อม และมาตรการติดตามตรวจสอบผลกระทบสิ่งแวดล้อมอย่าง  
เคร่งครัด ทั้งนี้ หากกรมอุตสาหกรรมพื้นฐานและการเหมืองแร่ได้อนุญาตโครงการแล้ว สำนักงานนโยบายฯ  
ขอความร่วมมือกรมอุตสาหกรรมพื้นฐานและการเหมืองแร่ ส่งสำเนาใบอนุญาตพร้อมเงื่อนไขให้สำนักงาน

นโยบายฯ...



นโยบายฯ ทราบด้วย และเมื่อโครงการเริ่มดำเนินการแล้ว โครงการจะต้องเสนอรายงานผลการปฏิบัติตามมาตรการป้องกันและแก้ไขผลกระทบสิ่งแวดล้อม และมาตรการติดตามตรวจสอบผลกระทบสิ่งแวดล้อม รายละเอียดตามสิ่งที่ส่งมาด้วย ๓ ในการนี้ จึงขอให้กรมอุตสาหกรรมพื้นฐานและการเหมืองแร่ดำเนินการให้เป็นไปตามกฎหมาย มาตรา ๕๐ วรรคสอง แห่งพระราชบัญญัติส่งเสริมและรักษาคุณภาพสิ่งแวดล้อมแห่งชาติ พ.ศ. ๒๕๓๕ ซึ่งกำหนดไว้ว่า เมื่อคณะกรรมการผู้ชำนาญการ ได้ให้ความเห็นชอบในรายงานการวิเคราะห์ผลกระทบสิ่งแวดล้อมตามมาตรา ๔๙ แล้ว ให้เจ้าหน้าที่ซึ่งมีอำนาจตามกฎหมายในการพิจารณาสั่งอนุญาตหรือต่ออายุใบอนุญาต นำมาตรการที่เสนอไว้ในรายงานการวิเคราะห์ผลกระทบสิ่งแวดล้อมไปกำหนดเป็นเงื่อนไขในการสั่งอนุญาตหรือต่ออายุใบอนุญาต โดยให้ถือว่าเป็นเงื่อนไขที่กำหนดตามกฎหมายในเรื่องนั้นด้วย ทั้งนี้ สำนักงานนโยบายฯ ได้มีหนังสือแจ้งให้ บริษัท ปริณดา จำกัด (มหาชน) และสำเนาหนังสือแจ้งให้ บริษัท ทอพลัส คอนซัลแทนท์ จำกัด พิจารณาดำเนินการด้วยแล้ว

จึงเรียนมาเพื่อโปรดพิจารณาดำเนินการต่อไป

ขอแสดงความนับถือ



(นางปิยนันท์ โสภณคนาภรณ์)

รองเลขาธิการฯ ปฏิบัติราชการแทน

เลขาธิการสำนักงานนโยบายและแผนทรัพยากรธรรมชาติและสิ่งแวดล้อม

สำนักวิเคราะห์ผลกระทบสิ่งแวดล้อม

โทร. ๐ ๒๒๖๕ ๖๕๐๐ ต่อ ๖๗๘๙

โทรสาร ๐ ๒๒๖๕ ๖๖๑๖

สำเนาถูกต้อง



(นางสุปราณี แต่งไทย)  
เจ้าหน้าที่งานธุรการอาวุโส



## บันทึกข้อความ

กคณ.	๑๖๖	นางสาว นฤพร วิชา	
เลขที่รับ	๑๓๖	แจ้งรับ	
วันที่	๒๒ มี.ค. ๒๕๖๖	วันที่	๒ มี.ค. ๒๕๖๖
เวลา	๑๖.๕๖ น.	เวลา	

ส่วนราชการ กพร. กองบริหารสิ่งแวดล้อม โทร. ๐ ๒๒๐๒ ๓๗๕๘ โทรสาร ๐ ๒๖๔๔ ๘๗๖๒

ที่ อก ๐๕๐๖/๑๖๕

วันที่ ๑๕ มกราคม ๒๕๖๖

เรื่อง ผลการพิจารณาการเปลี่ยนแปลงแผนผังโครงการทำเหมือง ของห้างหุ้นส่วนจำกัด เทพศิลาอุตสาหกรรม และบริษัท ปรีดา จำกัด (มหาชน)

เรียน ผอ.สรข.๖

ตามที่ สรข.๖ ได้มีหนังสือ ที่ อก ๐๕๑๖/๑๐๗๗ ลงวันที่ ๑๙ ธันวาคม ๒๕๖๑ ส่งแผนผังโครงการทำเหมือง สำหรับประทานบัตรที่ ๒๑๓๕๘/๑๕๕๕๖ ของห้างหุ้นส่วนจำกัด เทพศิลาอุตสาหกรรม ขอร่วมแผนผังโครงการทำเหมืองเดียวกันกับประทานบัตรที่ ๓๓๑๙๓/๑๖๑๗๔ ของบริษัท ปรีดา จำกัด (มหาชน) ชนิดแร่หินอุตสาหกรรมชนิดหินแกรนิต (เพื่ออุตสาหกรรมก่อสร้าง) ตั้งอยู่ที่ตำบลหนองช้างคอก อำเภอเมือง จังหวัดชลบุรี และให้ความเห็นว่ามีเหมาะสมตามหลักวิศวกรรม ให้ กพร. พิจารณากำหนดมาตรการป้องกันและแก้ไขผลกระทบสิ่งแวดล้อมเพิ่มเติม ความละเอียดแจ้งแล้ว นั้น

กพร. ตรวจสอบแล้ว ปรากฏว่า การขอเปลี่ยนแปลงแผนผังโครงการทำเหมืองครั้งนี้เป็นการขอเปลี่ยนแปลงความลาดชันของหน้าเหมืองโดยรวมจาก ๔๕ องศา เป็น ๖๕ องศา และลดปริมาณการใช้วัตถุระเบิดลงเหลือ ๓๑.๕๙ กิโลกรัมต่อรู รวมทั้งจะมีการนำเครื่องไม่หินแบบเคลื่อนที่ (Mobile crusher) มาใช้ในการแต่งแร่ในพื้นที่โครงการทั้งสองแปลง กพร. พิจารณาแล้วเห็นว่า การขอเปลี่ยนแปลงแผนผังโครงการทำเหมืองเพื่อร่วมแผนผังโครงการเป็นปอเหมืองเดียวกันเป็นการนำทรัพยากรแร่ที่มีอยู่มาใช้ให้เกิดประโยชน์อย่างคุ้มค่า การออกแบบการทำเหมืองสามารถควบคุมและลดผลกระทบต่อสิ่งแวดล้อมให้อยู่ในระดับที่ปลอดภัยและยอมรับได้ โดยให้ห้างหุ้นส่วนจำกัด เทพศิลาอุตสาหกรรม ปฏิบัติตามมาตรการป้องกันและแก้ไขผลกระทบสิ่งแวดล้อมและมาตรการติดตามตรวจสอบผลกระทบสิ่งแวดล้อมในการพิจารณาการเปลี่ยนแปลงรายละเอียดโครงการและมาตรการป้องกันและแก้ไขผลกระทบสิ่งแวดล้อมที่ได้รับความเห็นชอบแล้ว ตามหนังสือสำนักงานนโยบายและแผนทรัพยากรธรรมชาติและสิ่งแวดล้อม (สผ.) ที่ ทส ๑๐๐๙.๒/๖๖ ลงวันที่ ๕ มกราคม ๒๕๖๐ และให้บริษัท ปรีดา จำกัด (มหาชน) ปฏิบัติตามมาตรการป้องกันและแก้ไขผลกระทบสิ่งแวดล้อมและมาตรการติดตามตรวจสอบผลกระทบสิ่งแวดล้อมในการพิจารณาโครงการวิเคราะห์ผลกระทบสิ่งแวดล้อมที่ได้รับความเห็นชอบแล้ว ตามหนังสือ สผ. ที่ ทส ๑๐๐๙.๒/๖๒๕๕ ลงวันที่ ๒๙ พฤษภาคม ๒๕๕๘ ต่อไปด้วย ซึ่ง กพร. กำหนดมาตรการฯ เพิ่มเติมให้มีความสอดคล้อง เหมาะสมกับแผนผังโครงการทำเหมืองฉบับใหม่ รายละเอียดตามเอกสารแนบ ทั้งนี้ให้ผู้ประกอบการจัดทำรายงานแผนการฟื้นฟูพื้นที่โครงการที่ร่วมแผนผังโครงการทำเหมืองเดียวกันในภาพรวม พร้อมงบประมาณดำเนินงานที่สอดคล้องกัน ให้ กพร. พิจารณาดำเนินการในส่วนที่เกี่ยวข้องต่อไป

จึงเรียนมาเพื่อพิจารณาดำเนินการในส่วนที่เกี่ยวข้องต่อไป

- ☐ ผบ.ท.
- ☐ ผบ.ท.
- ☒ ผบ.ท.
- ☐ ผบ.ท.
- ☒ กคณ.

ผอ.สรข.๖

อธิบดี กพร.

อธิบดี กพร.

(นาย ก. จารุกุล)

ผอ.สรข.๖

๐ ๒๒๐๒ ๓๗๕๘

(นายวิชาญ หิรัญ)

อธิบดีกรมอุตสาหกรรมพื้นฐานและการเหมืองแร่

สำเนาถูกต้อง

๐๒๓๖

(นางอรุณ โพธิ์อ่อง)

เจ้าพนักงานทรัพยากรธรณีชำนาญงาน





แบบร่าง ๑๑

## ใบอนุญาตร่วมแผนผังโครงการทำเหมืองเป็นเขตเหมืองแร่เดียวกัน

ส่วนราชการ...สำนักงานอุตสาหกรรมจังหวัดชลบุรี

ใบอนุญาตที่ ๑๑/๒๕๖๒

ออกให้แก่ บริษัท ปริณดา จำกัด (มหาชน) อายุ - ปี สัญชาติ ไทย  
ผู้ถือประทานบัตรที่ ๓๓๑๙๓/๑๖๑๗๔ ทำเหมืองแร่ประเภทที่ ๒  
ชนิดแร่ หินอุตสาหกรรมชนิดหินแกรนิต เพื่ออุตสาหกรรมก่อสร้าง ที่ตำบล หนองช้างคอก  
อำเภอ เมืองชลบุรี จังหวัด ชลบุรี เนื้อที่ ๑๐๙ ไร่ ๓ งาน ๓๐ ตารางวา  
เพื่อร่วมแผนผังโครงการทำเหมืองเป็นเขตเหมืองแร่เดียวกัน กับผู้ถือประทานบัตร ดังต่อไปนี้

(๑) ห้างหุ้นส่วนจำกัด เทพศิลาอุตสาหกรรม

ผู้ถือประทานบัตรที่ ๒๑๓๕๘/๑๕๕๕๖ ทำเหมืองแร่ประเภทที่ ๒  
ชนิดแร่ หินอุตสาหกรรมชนิดหินแกรนิต เพื่ออุตสาหกรรมก่อสร้าง ที่ตำบล หนองช้างคอก  
อำเภอ เมืองชลบุรี จังหวัด ชลบุรี เนื้อที่ ๙๙ ไร่ ๒ งาน ๒๕ ตารางวา

(๒) -

ผู้ถือประทานบัตรที่ - ทำเหมืองแร่ประเภทที่ -  
ชนิดแร่ - ที่ตำบล -  
อำเภอ - จังหวัด - เนื้อที่ - ไร่ - งาน - ตารางวา

(๓) -

โดยมีเงื่อนไขดังนี้

ข้อ ๑ ผู้ถือประทานบัตรที่ร่วมแผนผังโครงการทำเหมืองเป็นเขตเหมืองแร่เดียวกัน ตามที่แสดงไว้ใน  
แผนที่แนบท้ายใบอนุญาตฉบับนี้ ต้องปฏิบัติตามหลักเกณฑ์ วิธีการ และเงื่อนไขที่กำหนดไว้ในการทำเหมือง  
ร่วมแผนผังโครงการเดียวกัน (และแผนผังโครงการที่ได้รับอนุญาตให้ร่วมแผนผังโครงการทำเหมือง)

ข้อ ๒ ให้ถือเป็นเหมืองแร่เดียวกันในการมีปริมาณงานและมีเวลาทำการตามมาตรา ๖๐  
แห่งพระราชบัญญัติแร่ พ.ศ. ๒๕๖๐ ได้ในระยะเวลาที่ได้รับอนุญาตให้ทำเหมืองแร่ร่วมแผนผังโครงการเดียวกัน

ข้อ ๓ เงื่อนไข (เพิ่มเติม) -

ออกให้ ณ วันที่ ๑๙ เดือน ธันวาคม พ.ศ. ๒๕๖๒

(นายอภิสิทธิ์ สุขสม)  
เจ้าพนักงานอุตสาหกรรมแร่ประจำท้องที่  
อุตสาหกรรมจังหวัดชลบุรี  
เจ้าพนักงานอุตสาหกรรมแร่ประจำท้องที่

แผนที่แสดงที่ตั้งประทานบัตรที่ร่วมแผนผังโครงการทำเหมืองเป็นเขตเหมืองแร่เดียวกัน  
ใบอนุญาตร่วมแผนผังโครงการทำเหมืองเป็นเขตแร่เดียวกันที่ ๑๑/๒๕๖๒

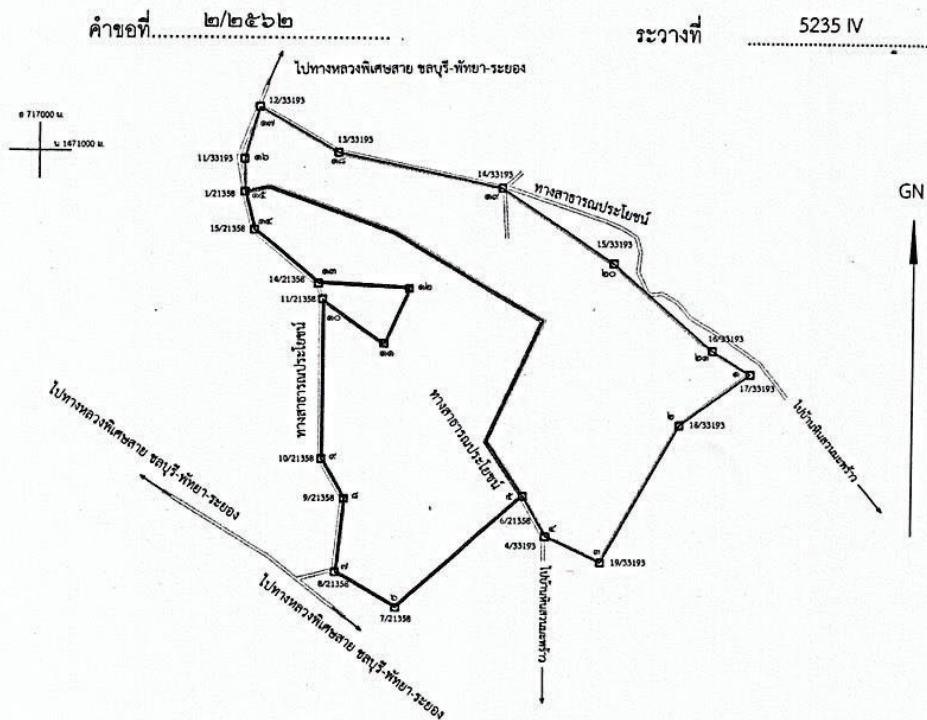

ที่หมายสี □ คือประทานบัตรที่ ๓๓๑๙/๑๖๑๙๙ ของ บริษัท ปรีณดา จำกัด (มหาชน)  
ที่หมายสี □ คือประทานบัตรที่ ๒๑๓๕๘/๑๕๕๙๖ ของ ห้างหุ้นส่วนจำกัด เทพศิลาอุตสาหกรรม

เนื้อที่ ๒๐๙ ไร่ ๑ งาน ๕๙ ตารางวา

มาตราส่วน ๑:๑๐,๐๐๐

จากมุมหมายเลข ๑ ถึงมุมหมายเลข ๒ ทิศ ๒๓๒ องศา ๕๙ ลิปดา ระยะ ๑๔๑.๐๒๖ เมตร  
จากมุมหมายเลข ๒ ถึงมุมหมายเลข ๓ ทิศ ๒๐๘ องศา ๕๙ ลิปดา ระยะ ๒๕๔.๐๒๘ เมตร  
จากมุมหมายเลข ๓ ถึงมุมหมายเลข ๔ ทิศ ๒๔๕ องศา ๐๑ ลิปดา ระยะ ๙๙.๒๔๔ เมตร  
จากมุมหมายเลข ๔ ถึงมุมหมายเลข ๕ ทิศ ๓๓๐ องศา ๕๙ ลิปดา ระยะ ๙๕.๕๔๐ เมตร  
จากมุมหมายเลข ๕ ถึงมุมหมายเลข ๖ ทิศ ๒๒๗ องศา ๑๔ ลิปดา ระยะ ๒๙๕.๙๖๐ เมตร  
จากมุมหมายเลข ๖ ถึงมุมหมายเลข ๗ ทิศ ๓๐๑ องศา ๐๑ ลิปดา ระยะ ๑๓๓.๓๖๖ เมตร  
จากมุมหมายเลข ๗ ถึงมุมหมายเลข ๘ ทิศ ๕ องศา ๕๙ ลิปดา ระยะ ๑๒๑.๐๐๖ เมตร  
จากมุมหมายเลข ๘ ถึงมุมหมายเลข ๙ ทิศ ๓๓๐ องศา ๓๑ ลิปดา ระยะ ๙๕.๖๑๔ เมตร  
จากมุมหมายเลข ๙ ถึงมุมหมายเลข ๑๐ ทิศ ๓๕๙ องศา ๕๖ ลิปดา ระยะ ๒๒๒.๔๙๖ เมตร  
จากมุมหมายเลข ๑๐ ถึงมุมหมายเลข ๑๑ ทิศ ๑๒๕ องศา ๕๙ ลิปดา ระยะ ๑๒๑.๖๐๘ เมตร  
จากมุมหมายเลข ๑๑ ถึงมุมหมายเลข ๑๒ ทิศ ๒๓ องศา ๕๙ ลิปดา ระยะ ๙๕.๕๔๘ เมตร  
จากมุมหมายเลข ๑๒ ถึงมุมหมายเลข ๑๓ ทิศ ๒๗๒ องศา ๔๖ ลิปดา ระยะ ๑๕๕.๙๖๖ เมตร  
จากมุมหมายเลข ๑๓ ถึงมุมหมายเลข ๑๔ ทิศ ๓๐๙ องศา ๕๑ ลิปดา ระยะ ๑๓๓.๑๕๖ เมตร  
จากมุมหมายเลข ๑๔ ถึงมุมหมายเลข ๑๕ ทิศ ๓๕๕ องศา ๓๙ ลิปดา ระยะ ๖๓.๕๖๖ เมตร  
จากมุมหมายเลข ๑๕ ถึงมุมหมายเลข ๑๖ ทิศ ๓๕๕ องศา ๕๖ ลิปดา ระยะ ๕๓.๐๒๖ เมตร  
จากมุมหมายเลข ๑๖ ถึงมุมหมายเลข ๑๗ ทิศ ๑๕ องศา ๕๙ ลิปดา ระยะ ๘๘.๙๕๐ เมตร  
จากมุมหมายเลข ๑๗ ถึงมุมหมายเลข ๑๘ ทิศ ๑๒๐ องศา ๓๙ ลิปดา ระยะ ๑๕๕.๕๕๔ เมตร  
จากมุมหมายเลข ๑๘ ถึงมุมหมายเลข ๑๙ ทิศ ๑๐๑ องศา ๕๕ ลิปดา ระยะ ๒๖๔.๒๕๖ เมตร  
จากมุมหมายเลข ๑๙ ถึงมุมหมายเลข ๒๐ ทิศ ๑๒๓ องศา ๒๖ ลิปดา ระยะ ๒๑๖.๒๖๐ เมตร  
จากมุมหมายเลข ๒๐ ถึงมุมหมายเลข ๒๑ ทิศ ๑๓๓ องศา ๒๖ ลิปดา ระยะ ๒๑๑.๕๑๐ เมตร  
จากมุมหมายเลข ๒๑ ถึงมุมหมายเลข ๒๒ ทิศ ๑๒๖ องศา ๒๖ ลิปดา ระยะ ๙๑.๘๔๖ เมตร

ลายมือชื่อ.....ผู้เขียน  
(นายจักรินทร์ ถินคง)  
นายช่างรังวัดปฏิบัติงาน

ลายมือชื่อ.....ผู้ทวนผู้ตรวจ  
(นายจักรินทร์ ถินคง)  
นายช่างรังวัดปฏิบัติงาน

รายงานผลการตรวจวัดคุณภาพสิ่งแวดล้อม  
ประจำเดือนพฤศจิกายน - ธันวาคม 2567





บริษัท วอเตอร์ อินเด็กซ์ แอนด์ คอนซัลแทนท์ จำกัด  
WATER INDEX & CONSULTANT CO.,LTD.

228/7-8 ซอยเจริญมิตร 85/1 ถนนสุขุมวิท แขวงคลองเตย เขตวัฒนา กรุงเทพฯ 10110  
Tel. (02) 865-5801-2 Fax: (02) 865-5803 มือถือ 081-350-7432  
e-mail: waterindex.co@hotmail.com



TESTING  
No.0203

Page 1 of 1 (N)

### ANALYSIS REPORT

Customer Name : บริษัท ทอพี - คลาส คอนซัลแทนท์ จำกัด  
Address : 204 เมืองทอง 2/3 ถนนพัฒนาการ 53 แขวงสวนหลวง เขตสวนหลวง กรุงเทพมหานคร 10250  
Sampling Site : โครงการเหมืองแร่หินอุตสาหกรรมชนิดหินแกรนิต เพื่ออุตสาหกรรมก่อสร้าง  
ประพาสบัตรที่ 33193/16174 ของ บริษัท บรินดา จำกัด (มหาชน)  
Address : ตั้งอยู่ที่ ตำบลหนองข้างคอก อำเภอเมือง จังหวัดชลบุรี  
Sample Type : น้ำผิวดิน  
Sampling Method : Grab  
Sampling Date : 1 ธันวาคม 2567  
Analysis No. : 2411-006 (5) Rev.001  
Sampling by : ยุทธภูมิ ปานดี  
Sampling Time : 10.15 น.  
Received Date : 2 ธันวาคม 2567  
Analytical Date : 2- 19 ธันวาคม 2567

Sampling Location :		ห้วยกะปิ 0716801E 1471872N			
Parameters	Unit	Method	Result	STD <sup>1</sup>	DETECTION LIMIT
Appearance	-	Observation	เหลืองใสตะกอน	-	-
@pH	-	Electrometric Method ( SM Part 4500-H <sup>+</sup> B)	7.2 at 25.1 °C	5.0-9.0	5.0-9.0
TSS	mg/L	Dried at 103-105 °C Method (SM Part 2540 D)	< 3	-	3
TDS	mg/L	Dried at 180 °C Method (SM Part 2540 C)	308	-	50
Turbidity	NTU	Nephelometric Method (SM Part 2130 B)	1.25	-	0.05
Total Iron	mg/L Fe	Phenanthroline Method (SM Part 3500-Fe B)	0.30	-	0.04
Sulfate	mg/L SO <sub>4</sub> <sup>2-</sup>	Turbidimetric Method (SM Part 4500-SO <sub>4</sub> <sup>2-</sup> E)	62.347	-	5
Total Hardness	mg/L as CaCO <sub>3</sub>	EDTA Titrimetric Method (SM Part 2340 C)	423	-	1
Arsenic	mg/L As	Hydride Generation AAS Method (SM Part 3114 C)	< 0.0003	0.01	0.0003
Lead	mg/L Pb	Nitric Acid Digestion and Direct Air Acetylene Flame Method (SM Part 3030 E and 3111 B)	< 0.007	0.05	0.007
Cadmium	mg/L Cd	Nitric Acid Digestion and Direct Air Acetylene Flame Method (SM Part 3030 E and 3111 B)	< 0.003	0.005*,0.05**	0.003

หมายเหตุ SM : Standard Methods for the Examination of Water and Wastewater ,APHA,AWWA & WEF,24<sup>th</sup> ed., 2023

พารามิเตอร์ที่มีเครื่องหมาย @ นำหน้าได้รับการรับรอง ISO/IEC 17025 โดยกรมวิทยาศาสตร์บริการ

: \*สำหรับน้ำที่มีความกระด้างในรูป CaCO<sub>3</sub> ไม่เกิน 100 mg/L : \*\*สำหรับน้ำที่มีความกระด้างในรูป CaCO<sub>3</sub> เกิน 100 mg/L

แหล่งที่มา <sup>1</sup> ประกาศคณะกรรมการสิ่งแวดล้อมแห่งชาติ ฉบับที่ 8 (พ.ศ. 2537) ออกตามความในพระราชบัญญัติส่งเสริมและรักษาคุณภาพสิ่งแวดล้อมแห่งชาติ พ.ศ. 2535 เรื่อง กำหนดมาตรฐานคุณภาพน้ำในแหล่งน้ำผิวดินลงวันที่ 20 มกราคม พ.ศ. 2537

วิภา ฟ้าใจ  
(Miss.Wanwisa Kanhaelee)  
Laboratory Analyst  
19 ธันวาคม 2567



จิตรา  
(Mrs. Jitra Chatipa)  
Laboratory Manager  
19 ธันวาคม 2567

Reported results refer to submitted sample only.

Test report shall not be reproduced except in full, without written approval of the laboratory.

FM-LB008-FORM A Rev. 002



บริษัท วอเตอร์ อินเด็กซ์ แอนด์ คอนซัลแทนท์ จำกัด  
WATER INDEX & CONSULTANT CO.,LTD.

229/7-8 ซอยจรัญสนิทวงศ์ 36/1 แขวงจตุจักร เขตจตุจักร กรุงเทพฯ 10700  
229/7-8 Soi Chuan Srit Wong 36/1, Chuan Srit Wong Rd., Bangkok, Bangkok 10700  
Tel. (02) 886-5801-2 Fax: (02) 886-5803 มีโทร 081-350-7432  
e-mail : watindex.com@hotmail.com



TESTING  
No.0203

Page 1 of 1 (N)

## ANALYSIS REPORT

Customer Name : บริษัท ทอพี - คลาส คอนซัลแทนท์ จำกัด  
Address : 204 เมืองทอง 2/3 ถนนพัฒนาการ 53 แขวงสวนหลวง เขตสวนหลวง กรุงเทพมหานคร 10250  
Sampling Site : โครงการเหมืองแร่หินอุตสาหกรรมชนิดหินแกรนิต เพื่ออุตสาหกรรมก่อสร้าง  
ประทานบัตรที่ 33193/16174 ของ บริษัท ปรีดา จำกัด (มหาชน)  
Address : ตั้งอยู่ที่ ตำบลหนองช้างคอก อำเภอเมือง จังหวัดชลบุรี  
Sample Type : น้ำใต้ดิน  
Sampling Method : Grab  
Sampling Date : 1 ธันวาคม 2567  
Analysis No. : 2411-006 (3) Rev.001  
Sampling by : ยุทธภูมิ ปานดี  
Sampling Time : 09.20 น.  
Received Date : 2 ธันวาคม 2567  
Analytical Date : 2- 19 ธันวาคม 2567

Sampling Location :		บ่อน้ำบาดาลสำนักงานควบคุมและตรวจโรคภาคตะวันออก 0717098E 1469781N					
Parameters	Unit	Method	Result	STD <sup>1</sup>	STD <sup>2</sup>		DETECTION LIMIT
					เกณฑ์กำหนดที่เขมาธรรม	เกณฑ์อนุโลมสูงสุด	
Appearance	-	Observation	เหลืองใส	-	-	-	-
@pH	-	Electrometric Method (SM Part 4500-H <sup>+</sup> B)	7.6 at 25.3°C	-	7.0-8.5	6.5-9.2	5.0-9.0
TSS	mg/L	Dried at 103-105 °C Method (SM Part 2540 D)	< 3	-	-	-	3
TDS	mg/L	Dried at 180 °C Method (SM Part 2540 C)	96	-	≤ 600	1,200	50
Turbidity	NTU	Nephelometric Method (SM Part 2130 B)	0.35	-	5	20	0.05
Total Iron	mg/L Fe	Phenanthroline Method (SM Part 3500-Fe B)	< 0.04	-	≤ 0.5	1.0	0.04
Sulfate	mg/L SO <sub>4</sub> <sup>2-</sup>	Turbidimetric Method (SM Part 4500-SO <sub>4</sub> <sup>2-</sup> E)	23.267	-	≤ 200	250	5
Total Hardness	mg/L as CaCO <sub>3</sub>	EDTA Titrimetric Method (SM Part 2340 C)	124	-	≤ 300	500	1
Arsenic	mg/L As	Hydride Generation AAS Method (SM Part 3114 C)	< 0.0003	0.01	ต้องไม่มี	0.05	0.0003
Lead	mg/L Pb	Nitric Acid Digestion and Direct Air Acetylene Flame Method (SM Part 3030 E and 3111 B)	< 0.007	0.01	ต้องไม่มี	0.05	0.007
Cadmium	mg/L Cd	Nitric Acid Digestion and Direct Air Acetylene Flame Method (SM Part 3030 E and 3111 B)	< 0.003	0.003	ต้องไม่มี	0.01	0.003

หมายเหตุ SM: Standard Methods for the Examination of Water and Wastewater ,APHA,AWWA & WEF,24<sup>th</sup> ed., 2023

พารามิเตอร์ที่ไม่มีเครื่องหมาย @ นำหน้าได้รับการรับรอง ISO/IEC 17025 โดยกรมวิทยาศาสตร์บริการ

แหล่งที่มา : ประกาศคณะกรรมการสิ่งแวดล้อมแห่งชาติ ฉบับที่ 20 (พ.ศ. 2543) ออกตามความในพระราชบัญญัติส่งเสริมและรักษาคุณภาพสิ่งแวดล้อมแห่งชาติ พ.ศ. 2535

เรื่อง กำหนดมาตรฐานคุณภาพน้ำใต้ดิน ลงวันที่ 31 สิงหาคม พ.ศ. 2543

ประกาศกระทรวงทรัพยากรธรรมชาติและสิ่งแวดล้อม เรื่อง กำหนดหลักเกณฑ์และมาตรฐานการในทางวิชาการสำหรับการป้องกัน

ด้านสาธารณสุขและการป้องกันในเรื่องสิ่งแวดล้อมเป็นพิษ พ.ศ. 2551 ลงวันที่ 29 ธันวาคม พ.ศ. 2551

๐๐๖๓  
กษ.ก.ช.ก.  
(Miss.Wanwisa Kanhalee)  
Laboratory Analyst  
19 ธันวาคม 2567



๐๐๖๓  
(Mrs. Jitra Chatipa)  
Laboratory Manager  
19 ธันวาคม 2567

Reported results refer to submitted sample only.

Test report shall not be reproduced except in full, without written approval of the laboratory.

FM-LB008-FORM A Rev. 002





บริษัท วอเตอร์ อินเด็กซ์ แอนด์ คอนซัลแทนท์ จำกัด  
WATER INDEX & CONSULTANT CO.,LTD.

229/7-8 ซอยชัยยวนารักษ์ 96/1 ถนนจรัญสนิทวงศ์ แขวงบางกอกใหญ่ เขตบางกอก กรุงเทพมหานคร 10700  
229/7-8 Soi Chaiyuanaraj 96/1, Chuan Srit Wong Rd., Bang-kr, Bangkok, Bangkok 10700  
Tel. (02) 885-5801-2 Fax: (02) 885-5803 มือถือ 081-350-7432  
e-mail : waterindex\_con@hotmail.com



TESTING  
No. 0203  
Page 1 of 1 (N)

### ANALYSIS REPORT

Customer Name : บริษัท ทอพ – คลาส คอนซัลแทนท์ จำกัด

Address : 204 เมืองทอง 2/3 ถนนพัฒนาการ 53 แขวงสวนหลวง เขตสวนหลวง กรุงเทพมหานคร 10250

Sampling Site : โครงการเหมืองแร่หินอุตสาหกรรมชนิดหินแกรนิต เพื่ออุตสาหกรรมก่อสร้าง  
ประทานบัตรที่ 33193/16174 ของ บริษัท ปรีณดา จำกัด (มหาชน)

Address : ตั้งอยู่ที่ ตำบลหนองช้างคอก อำเภอเมือง จังหวัดชลบุรี

Sample Type : น้ำผิวดิน

Sampling by : ยุทธภูมิ ปานดี

Sampling Method : Grab

Sampling Time : -

Sampling Date : 1 ธันวาคม 2567

Received Date : 2 ธันวาคม 2567

Analysis No. : 2411-006 (4) Rev.001

Analytical Date : 2 ธันวาคม 2567

Sampling Location :		ห้วยบ่อเคียน 717293E 1469514N			
Parameters	Unit	Method	Result	STD <sup>1</sup>	DETECTION LIMIT
Appearance	-	Observation	น้ำแข็ง ไม่มีตัวอย่งน้ำ	-	-
@pH	-	Electrometric Method ( SM Part 4500-H <sup>+</sup> B)		5.0-9.0	5.0-9.0
TSS	mg/l	Dried at 103-105 °C Method (SM Part 2540 D)		-	3
TDS	mg/l	Dried at 180 °C Method (SM Part 2540 C)		-	50
Turbidity	NTU	Nephelometric Method (SM Part 2130 B)		-	0.05
Total Iron	mg/l Fe	Phenanthroline Method (SM Part 3500-Fe B)		-	0.04
Sulfate	mg/l SO <sub>4</sub> <sup>2-</sup>	Turbidimetric Method (SM Part 4500-SO <sub>4</sub> <sup>2-</sup> E)		-	5
Total Hardness	mg/l as CaCO <sub>3</sub>	EDTA Titrimetric Method (SM Part 2340 C)		-	1
Arsenic	mg/l As	Hydride Generation AAS Method (SM Part 3114 C)		0.01	0.0003
Lead	mg/l Pb	Nitric Acid Digestion and Direct Air Acetylene Flame Method (SM Part 3030 E and 3111 B)		0.05	0.007
Cadmium	mg/l Cd	Nitric Acid Digestion and Direct Air Acetylene Flame Method (SM Part 3030 E and 3111 B)		0.005*,0.05**	0.003

หมายเหตุ SM : Standard Methods for the Examination of Water and Wastewater ,APHA,AWWA & WEF,24<sup>th</sup> ed., 2023

พารามิเตอร์ที่มีเครื่องหมาย ๑ น้ำหนักได้รับการรับรอง ISO/IEC 17025 โดยกรมวิทยาศาสตร์บริการ

: \*สำหรับน้ำที่มีความกระด้างในรูป CaCO<sub>3</sub> ไม่เกิน 100 mg/l : \*\*สำหรับน้ำที่มีความกระด้างในรูป CaCO<sub>3</sub> เกิน 100 mg/l

แหล่งที่มา<sup>1</sup> ประกาศคณะกรรมการสิ่งแวดล้อมแห่งชาติ ฉบับที่ 8 (พ.ศ. 2537) ออกตามความในพระราชบัญญัติส่งเสริมและรักษาคุณภาพสิ่งแวดล้อมแห่งชาติ พ.ศ. 2535 เรื่อง กำหนดมาตรฐานคุณภาพน้ำในแหล่งน้ำผิวดิน ลงวันที่ 20 มกราคม พ.ศ. 2537

๑๐ ฟ้า  
(Miss.Warwisa Kanhalee)  
Laboratory Analyst  
19 ธันวาคม 2567

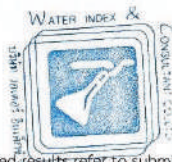

๒๓๕  
(Mrs. Jitra Chatipa)  
Laboratory Manager  
19 ธันวาคม 2567

Reported results refer to submitted sample only.

Test report shall not be reproduced except in full, without written approval of the laboratory.

FM-LB008-FORM A Rev. 002



บริษัท วอเตอร์ อินเด็กซ์ คอนซัลแทนท์ จำกัด  
WATER INDEX & CONSULTANT CO.,LTD.

229/7-5 ซอยจรัญญูวงศ์ 56/1 ถนนจรัญญูวงศ์ แขวงบางยี่สิบ เขตบางเขน กรุงเทพฯ 10700  
229/7-5 Soi Charan Sanit Wong 56/1, Charan Sanit Wong Rd., Bang-yee, Bangkok 10700  
Tel. (02) 885-6801-2 Fax: (02) 885-6803 มือถือ 081-350-7432  
e-mail : waterindex\_com@hotmail.com



TESTING  
No.0203

Page 1 of 1 (N)

### ANALYSIS REPORT

Customer Name : บริษัท ทอพ - คลาส คอนซัลแทนท์ จำกัด

Address : 204 เมืองทอง 2/3 ถนนพัฒนาการ 53 แขวงสวนหลวง เขตสวนหลวง กรุงเทพมหานคร 10250

Sampling Site : โครงการเหมืองแร่หินอุตสาหกรรมชนิดหินแกรนิต เพื่ออุตสาหกรรมก่อสร้าง  
ประทานบัตรที่ 33193/16174 ของ บริษัท บริณดา จำกัด (มหาชน)

Address : ตั้งอยู่ที่ ตำบลหนองช้างคอก อำเภอเมือง จังหวัดชลบุรี

Sample Type : น้ำผิวดิน

Sampling by : ยุทธภูมิ ปานดี

Sampling Method : Grab

Sampling Time : 09.50 น.

Sampling Date : 1 ธันวาคม 2567

Received Date : 2 ธันวาคม 2567

Analysis No. : 2411-006 (1) Rev.001

Analytical Date : 2- 19 ธันวาคม 2567

Sampling Location :		บ่อน้ำในพื้นที่โครงการ 0717394E 1471832N			
Parameters	Unit	Method	Result	STD <sup>1</sup>	DETECTION LIMIT
Appearance	-	Observation	ใส	-	-
pH	-	Electrometric Method ( SM Part 4500-H <sup>+</sup> B)	8.0 at 25.3 °C	5.0-9.0	5.0-9.0
TSS	mg/L	Dried at 103-105 °C Method (SM Part 2540 D)	< 3	-	3
TDS	mg/L	Dried at 180 °C Method (SM Part 2540 C)	206	-	50
Turbidity	NTU	Nephelometric Method (SM Part 2130 B)	0.29	-	0.05
Total Iron	mg/L Fe	Phenanthroline Method (SM Part 3500-Fe B)	< 0.04	-	0.04
Sulfate	mg/L SO <sub>4</sub> <sup>2-</sup>	Turbidimetric Method (SM Part 4500-SO <sub>4</sub> <sup>2-</sup> E)	71.503	-	5
Total Hardness	mg/L as CaCO <sub>3</sub>	EDTA Titrimetric Method (SM Part 2340 C)	297	-	1
Arsenic	mg/L As	Hydride Generation AAS Method (SM Part 3114 C)	< 0.0003	0.01	0.0003
Lead	mg/L Pb	Nitric Acid Digestion and Direct Air Acetylene Flame Method (SM Part 3030 E and 3111 B)	< 0.007	0.05	0.007
Cadmium	mg/L Cd	Nitric Acid Digestion and Direct Air Acetylene Flame Method (SM Part 3030 E and 3111 B)	< 0.003	0.005*, 0.05**	0.003

หมายเหตุ SM : Standard Methods for the Examination of Water and Wastewater ,APHA,AWWA & WEF,24<sup>th</sup> ed., 2023

พารามิเตอร์ที่มีเครื่องหมาย @ นำหน้าได้รับการรับรอง ISO/IEC 17025 โดยกรมวิทยาศาสตร์บริการ

: \*สำหรับน้ำที่มีความกระด้างในรูป CaCO<sub>3</sub> ไม่เกิน 100 mg/L : \*\*สำหรับน้ำที่มีความกระด้างในรูป CaCO<sub>3</sub> เกิน 100 mg/L

แหล่งที่มา<sup>1</sup> ประกาศคณะกรรมการสิ่งแวดล้อมแห่งชาติ ฉบับที่ 8 (พ.ศ. 2537) ออกตามความในพระราชบัญญัติส่งเสริมและรักษาคุณภาพสิ่งแวดล้อมแห่งชาติ พ.ศ. 2535 เรื่อง กำหนดมาตรฐานคุณภาพน้ำในแหล่งน้ำผิวดิน ลงวันที่ 20 มกราคม พ.ศ. 2537

นางสาว  
กัญญา  
(Miss.Wanwisa Kanhaelee)  
Laboratory Analyst  
19 ธันวาคม 2567



จิตรรา  
(Mrs. Jittra Chatipa)  
Laboratory Manager  
19 ธันวาคม 2567

Reported results refer to submitted sample only.

Test report shall not be reproduced except in full, without written approval of the laboratory.

FM-LB008-FORM A Rev. 002





บริษัท วอเตอร์ อินเด็กซ์ แอนด์ คอนซัลแทนท์ จำกัด  
WATER INDEX & CONSULTANT CO.,LTD.

229/7-8 ถนนจรัญสนิทวงศ์ (5/1) ถนนจรัญสนิทวงศ์ แขวงบางค้อ เขตบางพลี กรุงเทพมหานคร 10710  
329/7-8 So Chanat Sani Wong 55/1, Chanat Sani Wong Rd., Bang Sao, Bang Phli, Bangkok 10710  
Tel. (02) 885-5801-2 Fax: (02) 885-5803 มือถือ 081-350-7432  
e-mail : waterindex\_co@hotmail.com



TESTING  
No.0203  
Page 1 of 1 (N)

### ANALYSIS REPORT

Customer Name : บริษัท ทอพ - คลาส คอนซัลแทนท์ จำกัด

Address : 204 เมืองทอง 2/3 ถนนพัฒนาการ 53 แขวงสวนหลวง เขตสวนหลวง กรุงเทพมหานคร 10250

Sampling Site : โครงการเหมืองแร่หินอุตสาหกรรมชนิดหินแกรนิต เพื่ออุตสาหกรรมก่อสร้าง  
ประทานบัตรที่ 33193/16174 ของ บริษัท ปรีดา จำกัด (มหาชน)

Address : ตั้งอยู่ที่ ตำบลหนองข้างคอก อำเภอเมือง จังหวัดชลบุรี

Sample Type : น้ำใต้ดิน

Sampling by : ยุทธภูมิ ปาณี

Sampling Method : Grab

Sampling Time : 10.35 น.

Sampling Date : 1 ธันวาคม 2567

Received Date : 2 ธันวาคม 2567

Analysis No. : 2411-006 (2) Rev.001

Analytical Date : 2-19 ธันวาคม 2567

Sampling Location :		บ่อน้ำบาดาล หลัง อบจ.หนองข้างคอก 0716642E 1473437N					
Parameters	Unit	Method	Result	STD <sup>1</sup>	STD <sup>2</sup>		DETECTION LIMIT
					เกณฑ์กำหนด ที่โฆษณา	เกณฑ์ อนุโลมสูงสุด	
Appearance	-	Observation	ใส	-	-	-	-
pH	-	Electrometric Method ( SM Part 4500-H <sup>+</sup> B)	7.4 at 25.1°C	-	7.0-8.5	6.5-9.2	5.0-9.0
TSS	mg/L	Dried at 103-105 °C Method (SM Part 2540 D)	< 3	-	-	-	3
TDS	mg/L	Dried at 180 °C Method (SM Part 2540 C)	162	-	≤ 600	1,200	50
Turbidity	NTU	Nephelometric Method (SM Part 2130 B)	0.21	-	5	20	0.05
Total Iron	mg/L Fe	Phenanthroline Method (SM Part 3500-Fe B)	< 0.04	-	≤ 0.5	1.0	0.04
Sulfate	mg/L SO <sub>4</sub> <sup>2-</sup>	Turbidimetric Method (SM Part 4500-SO <sub>4</sub> <sup>2-</sup> E)	49.194	-	≤ 200	250	5
Total Hardness	mg/L as CaCO <sub>3</sub>	EDTA Titrimetric Method (SM Part 2340 C)	96	-	≤ 300	500	1
Arsenic	mg/L As	Hydride Generation AAS Method (SM Part 3114 C)	< 0.0003	0.01	ต้องไม่มี	0.05	0.0003
Lead	mg/L Pb	Nitric Acid Digestion and Direct Air Acetylene Flame Method (SM Part 3030 E and 3111 B)	< 0.007	0.01	ต้องไม่มี	0.05	0.007
Cadmium	mg/L Cd	Nitric Acid Digestion and Direct Air Acetylene Flame Method (SM Part 3030 E and 3111 B)	< 0.003	0.003	ต้องไม่มี	0.01	0.003

หมายเหตุ SM: Standard Methods for the Examination of Water and Wastewater, APHA, AWWA & WEF, 24<sup>th</sup> ed., 2023

พารามิเตอร์ที่วิเคราะห์ @ น้ำหน้าได้รับการรับรอง ISO/IEC 17025 โดยกรมวิทยาศาสตร์บริการ

แหล่งที่มา : 1)ประกาศคณะกรรมการสิ่งแวดล้อมแห่งชาติ ฉบับที่ 20 (พ.ศ. 2543) ออกตามความในพระราชบัญญัติส่งเสริมและรักษาคุณภาพสิ่งแวดล้อมแห่งชาติ พ.ศ. 2535

เรื่อง กำหนดมาตรฐานคุณภาพน้ำใต้ดิน ลงวันที่ 31 สิงหาคม พ.ศ. 2543

2)ประกาศกระทรวงทรัพยากรธรรมชาติและสิ่งแวดล้อม เรื่อง กำหนดหลักเกณฑ์และวิธีการในทางวิชาการสำหรับการป้องกัน

อันตรายจากมลพิษและการป้องกันเรื่องสิ่งแวดล้อมเป็นพิษ พ.ศ. 2551 ลงวันที่ 24 มีนาคม พ.ศ. 2551

Warisa  
(Miss.Warwisa KanhaLee)  
Laboratory Analyst  
19 ธันวาคม 2567

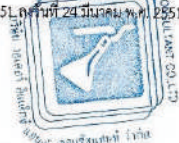

Jitra  
(Mrs. Jitra Chatipa)  
Laboratory Manager  
19 ธันวาคม 2567

Reported results refer to submitted sample only.

Test report shall not be reproduced except in full, without written approval of the laboratory.

FM-LB008-FORM A Rev. 002





ANALYSIS REPORT

Page 1 of 7

Customer Name : บริษัท ทอพ - คลาส คอนซัลแทนท์ จำกัด  
Address : 204 เมืองทอง 2/3 ถนนพหลโยธิน แขวงสวนหลวง เขตสวนหลวง กรุงเทพมหานคร 10250  
Sampling Site : โครงการเหมืองแร่หินอุตสาหกรรมชนิดหินแกรนิต เพื่ออุตสาหกรรมก่อสร้าง  
ประทานบัตรที่ 33193/16174 ของ บริษัท ปริ้นดา จำกัด (มหาชน)  
Address : ตั้งอยู่ที่ ตำบลหนองข้างคอก อำเภอเมือง จังหวัดชลบุรี  
Sampling Date : 29 พฤศจิกายน - 2 ธันวาคม 2567  
Analysis No. : A80 - 2024  
Analytical Date : 13 ธันวาคม 2567

วิธีการเก็บตัวอย่างและวิธีวิเคราะห์  
คุณภาพอากาศในบรรยากาศโดยทั่วไป

รายการตรวจ	วิธีการเก็บตัวอย่าง	วิธีวิเคราะห์
ปริมาณฝุ่น (TSP)	High Volume	Gravimetric
ปริมาณฝุ่น (PM -10)	High Volume	Gravimetric
ระดับความดังเสียงเฉลี่ย Leq 24 ชั่วโมง	Sound Level Meter	Sound Level Recording
ความสั่นสะเทือน (Vibration)	Vibration Meter	Ground Level Recording

ผลการตรวจวัดคุณภาพอากาศในบรรยากาศโดยทั่วไป

สถานที่ตรวจวัด	วันที่ตรวจวัด	ผลการตรวจวัด	
		ปริมาณฝุ่น (mg/m <sup>3</sup> )	
		ปริมาณฝุ่น (TSP)	ปริมาณฝุ่น (PM -10)
บริเวณบ้านหลังที่ใกล้ที่สุดทางทิศตะวันออกเฉียงใต้ 0717808E 1471215N	29 - 30 พฤศจิกายน 2567	0.1094	0.0283
	30 พฤศจิกายน - 1 ธันวาคม 2567	0.1412	0.0213
	1 - 2 ธันวาคม 2567	0.1375	0.0245
บริเวณบ้านหลังที่ใกล้ที่สุดทางทิศตะวันออกเฉียงเหนือ 0718086E 1472072N	29 - 30 พฤศจิกายน 2567	0.2363	0.0905
	30 พฤศจิกายน - 1 ธันวาคม 2567	0.1640	0.0869
	1 - 2 ธันวาคม 2567	0.1514	0.0640
บริเวณสำนักสงฆ์วัดเวฬุวัน 0716871E 1472474N	29 - 30 พฤศจิกายน 2567	0.0427	0.0338
	30 พฤศจิกายน - 1 ธันวาคม 2567	0.0603	0.0412
	1 - 2 ธันวาคม 2567	0.0588	0.0403
ค่ามาตรฐาน*		0.33	0.12

1. \* ค่ามาตรฐานคุณภาพอากาศในบรรยากาศโดยทั่วไปตามประกาศสำนักงานคณะกรรมการสิ่งแวดล้อมแห่งชาติ  
ฉบับที่ 24 (พ.ศ. 2547)

2. หน่วยงานที่วิเคราะห์ : บริษัทวอเตอร์ อินเด็กซ์ แอนด์ คอนซัลแทนท์ จำกัด



Reported results refer to submitted sample only.

Test report shall not be reproduced except in full, without written approval of the laboratory.

F.TA.001-12



ANALYSIS REPORT

Page 2 of 7

Analysis NO.A80-2023

ผลการตรวจวัดระดับความดังเสียงเฉลี่ย

เวลา	สถานที่ตรวจวัด						มาตรฐาน*
	บริเวณบ้านหลังที่ใกล้ที่สุดทางทิศตะวันออกเฉียงใต้ 0717808E 1471215N						
	29 - 30 พฤศจิกายน 2567		30 พฤศจิกายน - 1 ธันวาคม 2567		1 - 2 ธันวาคม 2567		
	Leq1hr(dB(A))	Lmax(dB(A))	Leq1hr(dB(A))	Lmax(dB(A))	Leq1hr(dB(A))	Lmax(dB(A))	
11.00-12.00 น.	65.0	96.5	64.5	95.2	64.0	92.6	
12.00-13.00 น.	63.3	91.0	65.2	91.1	66.0	93.2	
13.00-14.00 น.	64.5	96.3	65.5	94.7	66.5	99.0	
14.00-15.00 น.	63.7	95.3	56.1	97.2	66.7	93.2	
15.00-16.00 น.	61.6	96.9	65.5	91.8	67.8	94.2	
16.00-17.00 น.	61.1	89.0	61.0	85.2	63.1	90.9	
17.00-18.00 น.	60.3	90.5	64.2	74.0	56.9	76.8	
18.00-19.00 น.	68.1	84.5	61.3	80.1	58.9	74.6	
19.00-20.00 น.	58.0	82.7	61.3	72.3	55.7	72.6	
20.00-21.00 น.	67.3	81.2	50.3	73.2	55.4	63.3	
21.00-22.00 น.	59.3	94.9	49.6	72.0	55.1	73.8	
22.00-23.00 น.	58.5	97.5	57.9	63.7	55.3	66.6	
23.00-00.00 น.	65.4	84.2	56.3	67.4	54.4	59.0	
00.00-01.00 น.	57.3	88.2	50.5	65.8	52.5	60.0	
01.00-02.00 น.	51.0	69.6	52.2	69.3	53.6	69.2	
02.00-03.00 น.	56.7	84.6	53.2	78.9	51.2	60.7	
03.00-04.00 น.	56.4	87.9	52.5	65.2	51.2	71.3	
04.00-05.00 น.	59.8	78.8	54.5	71.0	51.9	64.2	
05.00-06.00 น.	56.7	93.9	58.1	81.5	52.7	73.2	
06.00-07.00 น.	57.1	91.0	63.1	83.6	57.7	81.9	
07.00-08.00 น.	67.3	82.3	65.4	86.9	61.7	86.1	
08.00-09.00 น.	61.3	92.8	60.5	92.2	65.2	88.4	
09.00-10.00 น.	62.5	90.9	61.3	95.5	64.3	86.2	
11.00-12.00 น.	64.7	91.7	63.8	87.6	63.3	84.9	
Leq 24 hrs.	62.9	-	61.4	-	62.0	-	70 dB(A)
Lmax	-	97.5	-	97.2	-	99.0	115 dB(A)

1. \* : ประกาศกระทรวงทรัพยากรธรรมชาติและสิ่งแวดล้อม (พ.ศ.2548)

เรื่องกำหนดให้เหมืองหินเป็นแหล่งกำเนิดมลพิษที่จะต้องถูกควบคุมระดับเสียงและแรงสั่นสะเทือน

2. หน่วยงานที่วิเคราะห์ : บริษัทวอเตอร์อินเด็กซ์ แอนด์ คอนซัลแทนท์ จำกัด

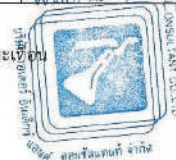

Reported results refer to submitted sample only.

Test report shall not be reproduced except in full, without written approval of the laboratory.

F.TA.001-12



ANALYSIS REPORT

Page 3 of 7

Analysis NO.A80-2024

ผลการตรวจวัดระดับความดังเสียงเฉลี่ย

เวลา	สถานที่ตรวจวัด						มาตรฐาน*
	บริเวณบ้านหลังที่ใกล้ที่สุดทางทิศตะวันออกเฉียงเหนือ 0718086E 1472072N						
	29 - 30 พฤศจิกายน 2567		30 พฤศจิกายน - 1 ธันวาคม 2567		1 - 2 ธันวาคม 2567		
	Leq1hr(dB(A))	Lmax(dB(A))	Leq1hr(dB(A))	Lmax(dB(A))	Leq1hr(dB(A))	Lmax(dB(A))	
11.00-12.00 น.	53.7	87.3	67.4	81.3	67.4	100.8	
12.00-13.00 น.	66.3	96.0	67.7	93.5	67.8	95.8	
13.00-14.00 น.	63.1	95.9	62.4	103.5	63.8	100.1	
14.00-15.00 น.	67.9	100.2	64.8	101.2	68.0	95.3	
15.00-16.00 น.	68.8	94.4	68.6	102.3	63.0	102.1	
16.00-17.00 น.	56.3	90.3	67.3	101.3	66.8	97.2	
17.00-18.00 น.	60.2	95.4	67.6	99.9	60.4	99.3	
18.00-19.00 น.	54.2	91.5	59.5	94.3	60.4	103.7	
19.00-20.00 น.	59.3	88.6	63.2	97.8	61.6	94.7	
20.00-21.00 น.	58.5	92.7	60.2	88.2	54.3	86.3	
21.00-22.00 น.	57.2	90.3	55.0	85.3	57.4	79.3	
22.00-23.00 น.	57.8	84.9	57.2	91.4	58.1	83.7	
23.00-00.00 น.	50.6	93.7	63.9	89.6	57.0	98.0	
00.00-01.00 น.	52.3	92.6	55.7	87.7	58.2	80.7	
01.00-02.00 น.	59.1	91.5	55.3	86.0	51.5	83.4	
02.00-03.00 น.	63.6	96.7	50.4	84.6	57.1	93.8	
03.00-04.00 น.	54.0	89.7	57.5	88.8	53.6	86.4	
04.00-05.00 น.	62.0	92.4	51.6	81.0	48.3	87.6	
05.00-06.00 น.	52.3	91.4	52.1	83.5	50.3	87.5	
06.00-07.00 น.	54.3	89.6	52.8	84.0	66.3	91.9	
07.00-08.00 น.	57.3	90.1	56.9	101.3	59.2	94.4	
08.00-09.00 น.	59.5	94.3	60.1	100.7	60.9	99.5	
09.00-10.00 น.	53.1	81.9	60.7	99.7	53.8	88.3	
10.00-11.00 น.	63.9	96.3	67.3	96.2	62.6	83.5	
Leq 24 hrs.	61.6	-	63.3	-	62.5	-	70 dB(A)
Lmax	-	100.2	-	103.5	-	103.7	115 dB(A)

1. \*: ประกาศกระทรวงทรัพยากรธรรมชาติและสิ่งแวดล้อม (พ.ศ.2548)

เรื่องกำหนดให้เมืองหินเป็นแหล่งกำเนิดมลพิษที่จะต้องควบคุมระดับเสียงและแรงสั่นสะเทือน

2. หน่วยงานที่วิเคราะห์: บริษัทวอเตอร์อินเด็กซ์ แอนด์ คอนซัลแทนท์ จำกัด

Reported results refer to submitted sample only.

Test report shall not be reproduced except in full, without written approval of the laboratory.

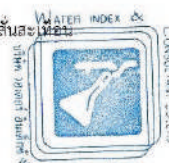

ว.ท.ร.

F.TA.001-12





ANALYSIS REPORT

Page 4 of 7

Analysis NO.A80-2024

ผลการตรวจวัดระดับความดังเสียงเฉลี่ย

เวลา	สถานที่ตรวจวัด						มาตรฐาน*
	บริเวณสำนักงานสงฆ์วัดเวฬุวัน 0716871E 1472474N						
	29 - 30 พฤศจิกายน 2567		30 พฤศจิกายน - 1 ธันวาคม 2567		1 - 2 ธันวาคม 2567		
	Leq1hr(dB(A))	Lmax(dB(A))	Leq1hr(dB(A))	Lmax(dB(A))	Leq1hr(dB(A))	Lmax(dB(A))	
10.00-11.00 น.	56.2	97.3	57.8	97.3	58.7	90.8	
11.00-12.00 น.	53.7	84.4	58.2	92.5	58.5	95.8	
12.00-13.00 น.	61.4	91.7	59.1	98.0	53.8	96.1	
13.00-14.00 น.	57.9	90.2	59.3	91.2	58.0	91.1	
14.00-15.00 น.	53.6	93.5	61.1	92.3	61.4	90.0	
15.00-16.00 น.	66.0	94.9	64.1	91.3	62.6	96.5	
16.00-17.00 น.	52.1	95.4	59.3	99.9	62.6	99.3	
17.00-18.00 น.	57.2	91.5	58.4	93.8	57.1	93.7	
18.00-19.00 น.	58.6	82.1	55.3	97.8	63.2	94.7	
19.00-20.00 น.	53.4	92.7	59.4	86.6	62.0	95.5	
20.00-21.00 น.	54.9	68.5	55.3	85.3	57.9	79.3	
21.00-22.00 น.	56.8	62.5	57.0	91.4	56.6	68.8	
22.00-23.00 น.	59.5	86.7	55.8	78.9	59.4	98.0	
23.00-00.00 น.	51.1	91.0	54.6	79.8	54.4	74.1	
00.00-01.00 น.	48.1	75.4	54.9	86.0	51.4	61.9	
01.00-02.00 น.	45.3	75.2	50.5	64.6	52.4	79.9	
02.00-03.00 น.	49.6	68.7	48.0	69.3	49.6	66.4	
03.00-04.00 น.	50.5	68.1	53.2	79.9	49.2	67.6	
04.00-05.00 น.	52.0	71.4	53.3	73.5	48.6	71.9	
05.00-06.00 น.	53.1	69.5	52.3	63.4	52.4	62.3	
06.00-07.00 น.	52.3	78.3	52.8	87.3	57.9	84.0	
07.00-08.00 น.	57.9	90.8	51.4	79.5	52.6	89.5	
08.00-09.00 น.	55.0	91.9	62.0	89.7	59.2	94.3	
09.00-10.00 น.	59.6	98.5	58.5	86.2	61.8	86.4	
Leq 24 hrs.	57.3	-	57.9	-	58.7	-	70 dB(A)
Lmax	-	98.5	-	99.9	-	99.3	115 dB(A)

1. \* : ประกาศกระทรวงทรัพยากรธรรมชาติและสิ่งแวดล้อม (พ.ศ. 2548)

เรื่องกำหนดให้เหมืองหินเป็นแหล่งกำเนิดมลพิษที่ต้องควบคุมระดับเสียงและแรงสั่นสะเทือน

2. หน่วยงานที่วิเคราะห์ : บริษัทวอเตอร์อินเด็กซ์ แอนด์ คอนซัลแทนท์ จำกัด

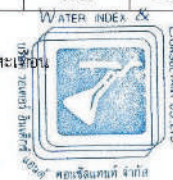

Reported results refer to submitted sample only.

Test report shall not be reproduced except in full, without written approval of the laboratory.

F.TA.001-12



ANALYSIS REPORT

Page 5 of 7

Analysis NO.A80-2024

ผลการตรวจวัดระดับความสั่นสะเทือน

พารามิเตอร์	สถานที่ตรวจวัด		
	บ้านหลังที่ใกล้ที่สุดทางทิศตะวันออกเฉียงใต้		
	30 พฤศจิกายน 2567 เวลา 17.00 น. 0717808E 1471215N		
	TRANSVERSE	VERTICAL	LONGITUDINAL
Result			
FREQUENCY (Hz)	< 0.5	< 0.5	< 0.5
PEAK PARTICLE VELOCITY (mm/sec)	< 0.127	< 0.127	< 0.127
PEAK DISPLACEMENT (mm)	< 0.001	< 0.001	< 0.001
PEAK VECTOR SUM (mm/sec)	< 0.127		
AIR PRESSURE dB(L)	0		
TRIGGER	N/A		
Standard*			
PEAK PARTICLE VELOCITY (mm/sec)	-	-	-
PEAK DISPLACEMENT (mm)	-	-	-
Measured Instrument	Brand	Model	
	Instatel	MinimatePlus	

1. \* : ประกาศกระทรวงทรัพยากรธรรมชาติและสิ่งแวดล้อม (พ.ศ. 2548)

เรื่องกำหนดมาตรฐานควบคุมระดับเสียงและความสั่นสะเทือนจากการทำเหมืองหิน

2. หน่วยงานที่วิเคราะห์ : บริษัท วอเตอร์ อินเด็กซ์ แอนด์ คอนซัลแทนท์ จำกัด

หมายเหตุ : N/A = ไม่สามารถระบุค่าได้เนื่องจากไม่สามารถระบุความถี่และระยะการขจัดที่เกิดขึ้นได้

- = ไม่สามารถระบุค่ามาตรฐานได้เนื่องจากไม่สามารถระบุความถี่และระยะการขจัดที่เกิดขึ้นได้



Reported results refer to submitted sample only.

Test report shall not be reproduced except in full, without written approval of the laboratory.

F.TA.001-12



ANALYSIS REPORT

Page 6 of 7

Analysis NO.A80-2024

ผลการตรวจวัดระดับความสั่นสะเทือน

พารามิเตอร์	สถานที่ตรวจวัด		
	บริเวณบ้านหลังที่ใกล้ที่สุดทางทิศตะวันออกเฉียงเหนือ		
	30 พฤศจิกายน 2567 เวลา 17.00 น. 0718086E 1472072N		
	TRANSVERSE	VERTICAL	LONGITUDINAL
Result			
FREQUENCY (Hz)	< 0.5	< 0.5	< 0.5
PEAK PARTICLE VELOCITY (mm/sec)	< 0.127	< 0.127	< 0.127
PEAK DISPLACEMENT (mm)	< 0.001	< 0.001	< 0.001
PEAK VECTOR SUM (mm/sec)	< 0.127		
AIR PRESSURE dB(L)	0		
TRIGGER	N/A		
Standard*			
PEAK PARTICLE VELOCITY (mm/sec)	-	-	-
PEAK DISPLACEMENT (mm)	-	-	-
Measured Instrument	Brand	Model	
	InstanTel	MinimatePlus	

1. \*: ประกาศกระทรวงทรัพยากรธรรมชาติและสิ่งแวดล้อม (พ.ศ. 2548)

เรื่องกำหนดมาตรฐานควบคุมระดับเสียงและความสั่นสะเทือนจากการทำเหมืองหิน

2. หน่วยงานที่วิเคราะห์ : บริษัทวอเตอร์ อินเด็กซ์ แอนด์ คอนซัลแทนท์จำกัด

หมายเหตุ : N/A = ไม่สามารถระบุค่าได้เนื่องจากไม่สามารถระบุความถี่และระยะการขจัดที่เกิดขึ้นได้

- = ไม่สามารถระบุค่ามาตรฐานได้เนื่องจากไม่สามารถระบุความถี่และระยะการขจัดที่เกิดขึ้นได้



Reported results refer to submitted sample only.

Test report shall not be reproduced except in full, without written approval of the laboratory.

F.TA.001-12





ANALYSIS REPORT

Page 7 of 7

Analysis NO.A80-2024

ผลการตรวจวัดระดับความสั่นสะเทือน

พารามิเตอร์	สถานที่ตรวจวัด		
	บริเวณสำนักงานวัดเวฬุวัน		
	30 พฤศจิกายน 2567 เวลา 17.00 น. 0716871E 1472474N		
	TRANSVERSE	VERTICAL	LONGITUDINAL
Result			
FREQUENCY (Hz)	< 0.5	< 0.5	< 0.5
PEAK PARTICLE VELOCITY (mm/sec)	< 0.127	< 0.127	< 0.127
PEAK DISPLACEMENT (mm)	< 0.001	< 0.001	< 0.001
PEAK VECTOR SUM (mm/sec)	< 0.127		
AIR PRESSURE dB(L)	0		
TRIGGER	N/A		
Standard*			
PEAK PARTICLE VELOCITY (mm/sec)	-	-	-
PEAK DISPLACEMENT (mm)	-	-	-
Measured Instrument	Brand	Model	
	Instantel	MinimatePlus	

1. \*: ประกาศกระทรวงทรัพยากรธรรมชาติและสิ่งแวดล้อม (พ.ศ. 2548)

เรื่องกำหนดมาตรฐานควบคุมระดับเสียงและความสั่นสะเทือนจากการทำเหมืองหิน

2. หน่วยงานที่วิเคราะห์ : บริษัทวอเตอร์ อินเด็กซ์ แอนด์ คอนซัลแทนท์ จำกัด

หมายเหตุ : N/A = ไม่สามารถระบุค่าได้เนื่องจากไม่สามารถระบุความถี่และระยะการขจัดที่เกิดขึ้นได้

= ไม่สามารถระบุค่ามาตรฐานได้เนื่องจากไม่สามารถระบุความถี่และระยะการขจัดที่เกิดขึ้นได้



Reported results refer to submitted sample only.

Test report shall not be reproduced except in full, without written approval of the laboratory.

E.TA.001-12

มาตรฐานคุณภาพสิ่งแวดล้อมที่เกี่ยวข้อง



ประกาศคณะกรรมการสิ่งแวดล้อมแห่งชาติ

ฉบับที่ ๒๔ (พ.ศ. ๒๕๔๗)

เรื่อง กำหนดมาตรฐานคุณภาพอากาศในบรรยากาศโดยทั่วไป

อาศัยอำนาจตามความในมาตรา ๓๒ และมาตรา ๓๔ แห่งพระราชบัญญัติส่งเสริมและรักษาคุณภาพสิ่งแวดล้อมแห่งชาติ พ.ศ. ๒๕๓๕ อันเป็นพระราชบัญญัติที่มีบทบัญญัติบางประการเกี่ยวกับการจำกัดสิทธิและเสรีภาพของบุคคล ซึ่งมาตรา ๒๕ ประกอบกับมาตรา ๓๕ มาตรา ๔๘ มาตรา ๕๐ และมาตรา ๕๑ ของรัฐธรรมนูญแห่งราชอาณาจักรไทย บัญญัติให้กระทำได้โดยอาศัยอำนาจตามบทบัญญัติแห่งกฎหมาย คณะกรรมการสิ่งแวดล้อมแห่งชาติ จึงได้มีมติในคราวการประชุมครั้งที่ ๒/๒๕๔๗ เมื่อวันที่ ๒๔ กุมภาพันธ์ ๒๕๔๗ ให้ปรับปรุงแก้ไขมาตรฐานคุณภาพอากาศในบรรยากาศโดยทั่วไป ดังต่อไปนี้

ข้อ ๑ ให้ยกเลิกความใน (๔) ของข้อ ๒ แห่งประกาศคณะกรรมการสิ่งแวดล้อมแห่งชาติ ฉบับที่ ๑๐ (พ.ศ. ๒๕๓๘) ออกตามความในพระราชบัญญัติส่งเสริมและรักษาคุณภาพสิ่งแวดล้อมแห่งชาติ พ.ศ. ๒๕๓๕ เรื่อง กำหนดมาตรฐานคุณภาพอากาศในบรรยากาศโดยทั่วไป และให้ใช้ความต่อไปนี้แทน

“(๔) ค่าเฉลี่ยของก๊าซซัลเฟอร์ไดออกไซด์ ในเวลา ๒๔ ชั่วโมง จะต้องไม่เกิน ๐.๑๒ ส่วนในล้านส่วน หรือไม่เกิน ๐.๓๐ มิลลิกรัมต่อลูกบาศก์เมตร และค่ามัธยฐานเลขคณิต (Arithmetic Mean) ในเวลา ๑ ปี จะต้องไม่เกิน ๐.๐๔ ส่วนในล้านส่วน หรือไม่เกิน ๐.๑๐ มิลลิกรัมต่อลูกบาศก์เมตร”

ข้อ ๒ ให้ยกเลิกความใน (๒) และ (๓) ของข้อ ๔ แห่งประกาศคณะกรรมการสิ่งแวดล้อมแห่งชาติ ฉบับที่ ๑๐ (พ.ศ. ๒๕๓๘) ออกตามความในพระราชบัญญัติส่งเสริมและรักษาคุณภาพสิ่งแวดล้อมแห่งชาติ พ.ศ. ๒๕๓๕ เรื่อง กำหนดมาตรฐานคุณภาพอากาศในบรรยากาศโดยทั่วไปและให้ใช้ความต่อไปนี้แทน

“(๒) ค่าเฉลี่ยของฝุ่นละอองขนาดไม่เกิน ๑๐ ไมครอน ในเวลา ๒๔ ชั่วโมง จะต้องไม่เกิน ๐.๑๒ มิลลิกรัมต่อลูกบาศก์เมตร และค่ามัธยฐานเลขคณิต (Arithmetic Mean) ในเวลา ๑ ปี จะต้องไม่เกิน ๐.๐๕ มิลลิกรัมต่อลูกบาศก์เมตร

(๓) ค่าเฉลี่ยของฝุ่นละอองรวมหรือฝุ่นละอองขนาดไม่เกิน ๑๐๐ ไมครอน ในเวลา ๒๔ ชั่วโมง จะต้องไม่เกิน ๐.๓๓ มิลลิกรัมต่อลูกบาศก์เมตร และค่ามัธยฐานเลขคณิต (Arithmetic Mean) ในเวลา ๑ ปี จะต้องไม่เกิน ๐.๑๐ มิลลิกรัมต่อลูกบาศก์เมตร”

ประกาศ ณ วันที่ ๕ สิงหาคม พ.ศ. ๒๕๔๗

ชาตุรงค์ ฉายแสง

รองนายกรัฐมนตรี

ปฏิบัติหน้าที่ประธานกรรมการสิ่งแวดล้อมแห่งชาติ

## ประกาศกระทรวงทรัพยากรธรรมชาติและสิ่งแวดล้อม

เรื่อง กำหนดให้เหมืองหินเป็นแหล่งกำเนิดมลพิษที่ต้องถูกควบคุม

ระดับเสียงและความสั่นสะเทือน

โดยที่ได้มีการปฏิรูประบบราชการโดยให้มีการจัดตั้งกระทรวงทรัพยากรธรรมชาติและสิ่งแวดล้อม ขึ้นมา และให้โอนภารกิจของกระทรวงวิทยาศาสตร์ เทคโนโลยีและสิ่งแวดล้อม ในส่วนที่เกี่ยวข้องกับ พระราชบัญญัติส่งเสริมและรักษาคุณภาพสิ่งแวดล้อมแห่งชาติ พ.ศ. ๒๕๓๕ ไปเป็นของ กระทรวงทรัพยากรธรรมชาติและสิ่งแวดล้อม จึงเห็นสมควรแก้ไขปรับปรุงประกาศกระทรวง วิทยาศาสตร์ เทคโนโลยีและสิ่งแวดล้อม เรื่อง กำหนดให้เหมืองหินเป็นแหล่งกำเนิดมลพิษที่ต้อง ถูกควบคุมระดับเสียงและความสั่นสะเทือน

อาศัยอำนาจตามความในมาตรา ๖๘ แห่งพระราชบัญญัติส่งเสริมและรักษาคุณภาพ สิ่งแวดล้อมแห่งชาติ พ.ศ. ๒๕๓๕ แก้ไขโดยมาตรา ๑๑๔ แห่งพระราชกฤษฎีกาแก้ไขบทบัญญัติ ให้สอดคล้องกับการโอนอำนาจหน้าที่ของส่วนราชการ ให้เป็นไปตามพระราชบัญญัติปรับปรุง กระทรวง ทบวง กรม พ.ศ. ๒๕๔๕ พ.ศ. ๒๕๔๕ อันเป็นพระราชบัญญัติที่มีบทบัญญัติบางประการ เกี่ยวกับการจำกัดสิทธิและเสรีภาพของบุคคล ซึ่งมาตรา ๒๕ ประกอบกับมาตรา ๓๕ มาตรา ๔๘ มาตรา ๕๐ และมาตรา ๕๑ ของรัฐธรรมนูญแห่งราชอาณาจักรไทยบัญญัติให้กระทำได้ โดยอาศัยอำนาจ ตามบทบัญญัติแห่งกฎหมาย รัฐมนตรีว่าการกระทรวงทรัพยากรธรรมชาติและสิ่งแวดล้อม โดยคำแนะนำ ของคณะกรรมการควบคุมมลพิษ จึงออกประกาศไว้ ดังต่อไปนี้

ข้อ ๑ ให้ยกเลิกประกาศกระทรวงวิทยาศาสตร์ เทคโนโลยีและสิ่งแวดล้อม เรื่อง กำหนดให้ เหมืองหินเป็นแหล่งกำเนิดมลพิษที่ต้องถูกควบคุมระดับเสียงและความสั่นสะเทือน ลงวันที่ ๒๓ พฤศจิกายน พ.ศ. ๒๕๓๕

ข้อ ๒ ในประกาศนี้

“เหมืองหิน” หมายความว่า กิจการระเบิดและย่อยหิน ตามกฎหมายว่าด้วยแร่หรือกิจการโรงงาน เกี่ยวกับการ โม่ บด หรือย่อยหิน ตามกฎหมายว่าด้วยโรงงาน

ข้อ ๓ ให้เหมืองหินเป็นแหล่งกำเนิดมลพิษที่ต้องถูกควบคุมระดับเสียงและความสั่นสะเทือน

ข้อ ๔ ห้ามมิให้เจ้าของหรือผู้ครอบครองเหมืองหินก่อให้เกิดระดับเสียงและความสั่นสะเทือน เกินกว่ามาตรฐานที่กำหนดไว้ในประกาศกระทรวงทรัพยากรธรรมชาติและสิ่งแวดล้อม เรื่อง กำหนด มาตรฐานควบคุมระดับเสียงและความสั่นสะเทือนจากการทำเหมืองหิน

ข้อ ๕ ประกาศนี้ให้ใช้บังคับนับตั้งแต่วันถัดจากวันประกาศในราชกิจจานุเบกษาเป็นต้นไป

ประกาศ ณ วันที่ ๑ พฤศจิกายน พ.ศ. ๒๕๔๘

ยงยุทธ ดิยะไพรัช

รัฐมนตรีว่าการกระทรวงทรัพยากรธรรมชาติและสิ่งแวดล้อม

## ประกาศกระทรวงทรัพยากรธรรมชาติและสิ่งแวดล้อม

เรื่อง กำหนดมาตรฐานควบคุมระดับเสียงและความสั่นสะเทือนจากการทำเหมืองหิน

โดยที่ได้มีการปฏิรูประบบราชการโดยให้มีการจัดตั้งกระทรวงทรัพยากรธรรมชาติและสิ่งแวดล้อมขึ้นมา และให้อิโณการกึของกระทรวงวิทยาศาสตร์ เทคโนโลยีและสิ่งแวดล้อม ในส่วนที่เกี่ยวข้องกับพระราชบัญญัติส่งเสริมและรักษาคุณภาพสิ่งแวดล้อมแห่งชาติ พ.ศ. ๒๕๓๕ ไปเป็นของกระทรวงทรัพยากรธรรมชาติและสิ่งแวดล้อม จึงเห็นสมควรแก้ไขปรับปรุงประกาศกระทรวงวิทยาศาสตร์ เทคโนโลยีและสิ่งแวดล้อม เรื่อง กำหนดมาตรฐานควบคุมระดับเสียงและความสั่นสะเทือนจากการทำเหมืองหิน

อาศัยอำนาจตามความในมาตรา ๕๕ แห่งพระราชบัญญัติส่งเสริมและรักษาคุณภาพสิ่งแวดล้อมแห่งชาติ พ.ศ. ๒๕๓๕ แก้ไขโดยมาตรา ๑๑๔ แห่งพระราชกฤษฎีกาแก้ไขบทบัญญัติให้สอดคล้องกับการโอนอำนาจหน้าที่ของส่วนราชการ ให้เป็นไปตามพระราชบัญญัติปรับปรุงกระทรวง ทบวง กรม พ.ศ. ๒๕๔๕ พ.ศ. ๒๕๔๕ อันเป็นพระราชบัญญัติที่มีบทบัญญัติบางประการเกี่ยวกับการจำกัดสิทธิและเสรีภาพของบุคคล ซึ่งมาตรา ๒๕ ประกอบกับมาตรา ๓๕ มาตรา ๔๘ มาตรา ๕๐ และมาตรา ๕๑ ของรัฐธรรมนูญแห่งราชอาณาจักรไทยบัญญัติให้กระทำได้ โดยอาศัยอำนาจตามบทบัญญัติแห่งกฎหมาย รัฐมนตรีว่าการกระทรวงทรัพยากรธรรมชาติและสิ่งแวดล้อม โดยคำแนะนำของคณะกรรมการควบคุมมลพิษ และโดยความเห็นชอบของคณะกรรมการสิ่งแวดล้อมแห่งชาติ จึงออกประกาศไว้ ดังต่อไปนี้

ข้อ ๑ ให้ยกเลิกประกาศกระทรวงวิทยาศาสตร์ เทคโนโลยีและสิ่งแวดล้อม เรื่อง กำหนดมาตรฐานควบคุมระดับเสียงและความสั่นสะเทือนจากการทำเหมืองหิน ลงวันที่ ๒๓ พฤศจิกายน พ.ศ. ๒๕๓๕

ข้อ ๒ ในประกาศนี้

“การทำเหมืองหิน” หมายความว่า การประกอบกิจการระเบิดและย่อยหิน ตามกฎหมายว่าด้วยแร่ หรือการประกอบกิจการโรงงานเกี่ยวกับการไม่ บด หรือย่อยหิน ตามกฎหมายว่าด้วยโรงงาน

“ค่าระดับเสียงสูงสุด” หมายความว่า ค่าระดับเสียงสูงสุดที่เกิดขึ้นในขณะใดขณะหนึ่งระหว่างการตรวจวัดระดับเสียง โดยมีหน่วยเป็นเดซิเบลเอ หรือ dB (A)

“ค่าระดับเสียงเฉลี่ย ๘ ชั่วโมง” หมายความว่า ค่าระดับเสียงคงที่ที่มีพลังงานเทียบเท่าระดับเสียงที่เกิดขึ้นจริง มีระดับเสียงเปลี่ยนแปลงตามเวลาในช่วง ๘ ชั่วโมง (๘ hours A-weighted Equivalent Continuous Sound Level) ซึ่งเรียกโดยย่อว่า Leq ๘ hr โดยมีหน่วยเป็นเดซิเบลเอ หรือ dB (A)

“ค่าระดับเสียงเฉลี่ย ๒๔ ชั่วโมง” หมายความว่า ค่าระดับเสียงคงที่ที่มีพลังงานเทียบเท่าระดับเสียงที่เกิดขึ้นจริง ซึ่งมีระดับเสียงเปลี่ยนแปลงตามเวลาในช่วง ๒๔ ชั่วโมง (๒๔ hours A-weighted Equivalent Continuous Sound Level) ซึ่งเรียกโดยย่อว่า Leq ๒๔ hr โดยมีหน่วยเป็นเดซิเบลเอ หรือ dB (A)

“มาตรฐานระดับเสียง” หมายความว่า เครื่องวัดระดับเสียงตามมาตรฐาน ฉบับที่ ๖๕๑, ฉบับที่ ๘๐๔ หรือฉบับที่ ๖๑๖๒ ของคณะกรรมการการระหว่างประเทศ ว่าด้วยเทคนิคไฟฟ้า ซึ่งเรียกโดยย่อว่า ไอ อี ซี (International Electrotechnical Commission, IEC) หรือเครื่องวัดระดับเสียงอื่นที่เทียบเท่ามาตรฐาน ฉบับที่ ๖๑๖๒

“มาตรฐานความสั่นสะเทือน” หมายความว่า เครื่องวัดความสั่นสะเทือนตามมาตรฐานองค์การระหว่างประเทศ ว่าด้วยมาตรฐาน (International Organization for Standardization) ที่ ISO ๔๘๖๖

ข้อ ๓ ให้กำหนดมาตรฐานควบคุมระดับเสียงจากการทำเหมืองหินไว้ ดังต่อไปนี้

(๑) ค่าระดับเสียงสูงสุด ไม่เกิน ๑๑๕ เดซิเบลเอ

(๒) ค่าระดับเสียงเฉลี่ย ๘ ชั่วโมง ไม่เกิน ๙๕ เดซิเบลเอ

(๓) ค่าระดับเสียงเฉลี่ย ๒๔ ชั่วโมง ไม่เกิน ๙๐ เดซิเบลเอ

ข้อ ๔ การตรวจวัดระดับเสียงจากการทำเหมืองหิน ให้ทำตามขั้นตอน ดังต่อไปนี้

(๑) การตรวจวัดค่าระดับเสียงสูงสุด ให้ใช้มาตรฐานระดับเสียงตรวจวัดระดับเสียงเป็นค่า SPL (Sound Pressure Level) ในขณะระเบิดหิน

(๒) การตรวจวัดค่าระดับเฉลี่ย ๘ ชั่วโมง ให้ใช้มาตรฐานระดับเสียงตรวจวัดระดับเสียงอย่างต่อเนื่องตลอดเวลา ๘ ชั่วโมง ที่มีการไม่ บด และย่อยหิน

(๓) การตรวจวัดค่าระดับเสียงเฉลี่ย ๒๔ ชั่วโมง ให้ใช้มาตรฐานระดับเสียงตรวจวัดระดับเสียงอย่างต่อเนื่องตลอดเวลา ๒๔ ชั่วโมงใด ๆ

(๔) การตั้งไมโครโฟนของมาตรระดับเสียงให้ตั้งในบริเวณขอบของเขตประธานบัตรหรือเขตประกอบการ หรือขอบด้านนอกของเขตกันชน (Buffer Zone) และในเขตที่มีการร้องเรียน ตามวิธีการที่องค์การระหว่างประเทศ ว่าด้วยมาตรฐาน (International Organization for Standardization) กำหนดไว้ตาม ISO Recommendation R ๑๕๕๖ ซึ่งมีรายละเอียดตามที่กำหนดไว้ในภาคผนวก ๑ ท้ายประกาศนี้

ข้อ ๕ การคำนวณค่าระดับเสียงจะต้องเป็นไปตามวิธีการที่องค์การระหว่างประเทศ ว่าด้วยมาตรฐาน (International Organization for Standardization) กำหนด ซึ่งมีรายละเอียดตามที่กำหนดไว้ในภาคผนวก ๒ ท้ายประกาศนี้

ข้อ ๖ ให้กำหนดมาตรฐานความสั่นสะเทือนจากการทำเหมืองหินไว้ ดังต่อไปนี้

- (๑) ความถี่ ๑ เฮิรตซ์ ความเร็วของอนุภาคไม่เกิน ๔.๗ มิลลิเมตรต่อวินาที และการจัดไม่เกิน ๐.๗๕ มิลลิเมตร
- (๒) ความถี่ ๒ เฮิรตซ์ ความเร็วของอนุภาคไม่เกิน ๕.๔ มิลลิเมตรต่อวินาที และการจัดไม่เกิน ๐.๗๕ มิลลิเมตร
- (๓) ความถี่ ๓ เฮิรตซ์ ความเร็วของอนุภาคไม่เกิน ๑๒.๗ มิลลิเมตรต่อวินาที และการจัดไม่เกิน ๐.๖๗ มิลลิเมตร
- (๔) ความถี่ ๔ เฮิรตซ์ ความเร็วของอนุภาคไม่เกิน ๑๒.๗ มิลลิเมตรต่อวินาที และการจัดไม่เกิน ๐.๕๑ มิลลิเมตร
- (๕) ความถี่ ๕ เฮิรตซ์ ความเร็วของอนุภาคไม่เกิน ๑๒.๗ มิลลิเมตรต่อวินาที และการจัดไม่เกิน ๐.๔๐ มิลลิเมตร
- (๖) ความถี่ ๖ เฮิรตซ์ ความเร็วของอนุภาคไม่เกิน ๑๒.๗ มิลลิเมตรต่อวินาที และการจัดไม่เกิน ๐.๓๔ มิลลิเมตร
- (๗) ความถี่ ๗ เฮิรตซ์ ความเร็วของอนุภาคไม่เกิน ๑๒.๗ มิลลิเมตรต่อวินาที และการจัดไม่เกิน ๐.๒๘ มิลลิเมตร
- (๘) ความถี่ ๘ เฮิรตซ์ ความเร็วของอนุภาคไม่เกิน ๑๒.๗ มิลลิเมตรต่อวินาที และการจัดไม่เกิน ๐.๒๕ มิลลิเมตร
- (๙) ความถี่ ๙ เฮิรตซ์ ความเร็วของอนุภาคไม่เกิน ๑๒.๗ มิลลิเมตรต่อวินาที และการจัดไม่เกิน ๐.๒๓ มิลลิเมตร

- (๑๐) ความถี่ ๑๐ เฮิรตซ์ ความเร็วของอนุภาคไม่เกิน ๑๒.๗ มิลลิเมตรต่อวินาที และการจัดไม่เกิน ๐.๒๐ มิลลิเมตร
- (๑๑) ความถี่ ๑๑ เฮิรตซ์ ความเร็วของอนุภาคไม่เกิน ๑๓.๘ มิลลิเมตรต่อวินาที และการจัดไม่เกิน ๐.๒๐ มิลลิเมตร
- (๑๒) ความถี่ ๑๒ เฮิรตซ์ ความเร็วของอนุภาคไม่เกิน ๑๕.๑ มิลลิเมตรต่อวินาที และการจัดไม่เกิน ๐.๒๐ มิลลิเมตร
- (๑๓) ความถี่ ๑๓ เฮิรตซ์ ความเร็วของอนุภาคไม่เกิน ๑๖.๓ มิลลิเมตรต่อวินาที และการจัดไม่เกิน ๐.๒๐ มิลลิเมตร
- (๑๔) ความถี่ ๑๔ เฮิรตซ์ ความเร็วของอนุภาคไม่เกิน ๑๗.๖ มิลลิเมตรต่อวินาที และการจัดไม่เกิน ๐.๒๐ มิลลิเมตร
- (๑๕) ความถี่ ๑๕ เฮิรตซ์ ความเร็วของอนุภาคไม่เกิน ๑๘.๘ มิลลิเมตรต่อวินาที และการจัดไม่เกิน ๐.๒๐ มิลลิเมตร
- (๑๖) ความถี่ ๑๖ เฮิรตซ์ ความเร็วของอนุภาคไม่เกิน ๒๐.๑ มิลลิเมตรต่อวินาที และการจัดไม่เกิน ๐.๒๐ มิลลิเมตร
- (๑๗) ความถี่ ๑๗ เฮิรตซ์ ความเร็วของอนุภาคไม่เกิน ๒๑.๔ มิลลิเมตรต่อวินาที และการจัดไม่เกิน ๐.๒๐ มิลลิเมตร
- (๑๘) ความถี่ ๑๘ เฮิรตซ์ ความเร็วของอนุภาคไม่เกิน ๒๒.๖ มิลลิเมตรต่อวินาที และการจัดไม่เกิน ๐.๒๐ มิลลิเมตร
- (๑๙) ความถี่ ๑๙ เฮิรตซ์ ความเร็วของอนุภาคไม่เกิน ๒๓.๘ มิลลิเมตรต่อวินาที และการจัดไม่เกิน ๐.๒๐ มิลลิเมตร
- (๒๐) ความถี่ ๒๐ เฮิรตซ์ ความเร็วของอนุภาคไม่เกิน ๒๕.๑ มิลลิเมตรต่อวินาที และการจัดไม่เกิน ๐.๒๐ มิลลิเมตร
- (๒๑) ความถี่ ๒๑ เฮิรตซ์ ความเร็วของอนุภาคไม่เกิน ๒๖.๔ มิลลิเมตรต่อวินาที และการจัดไม่เกิน ๐.๒๐ มิลลิเมตร
- (๒๒) ความถี่ ๒๒ เฮิรตซ์ ความเร็วของอนุภาคไม่เกิน ๒๗.๖ มิลลิเมตรต่อวินาที และการจัดไม่เกิน ๐.๒๐ มิลลิเมตร



หน้า ๒๒		
เล่ม ๑๒๒ ตอนที่ ๑๒๕ ง	ราชกิจจานุเบกษา	๒๕ ธันวาคม ๒๕๔๘
(๒๓) ความถี่ ๒๓ เฮิรตซ์ ความเร็วของอนุภาคไม่เกิน ๒๘.๕ มิลลิเมตรต่อวินาที และการจัด		
ไม่เกิน ๐.๒๐ มิลลิเมตร		
(๒๔) ความถี่ ๒๔ เฮิรตซ์ ความเร็วของอนุภาคไม่เกิน ๓๐.๒ มิลลิเมตรต่อวินาที และการจัด		
ไม่เกิน ๐.๒๐ มิลลิเมตร		
(๒๕) ความถี่ ๒๕ เฮิรตซ์ ความเร็วของอนุภาคไม่เกิน ๓๑.๔ มิลลิเมตรต่อวินาที และการจัด		
ไม่เกิน ๐.๒๐ มิลลิเมตร		
(๒๖) ความถี่ ๒๖ เฮิรตซ์ ความเร็วของอนุภาคไม่เกิน ๓๒.๖ มิลลิเมตรต่อวินาที และการจัด		
ไม่เกิน ๐.๒๐ มิลลิเมตร		
(๒๗) ความถี่ ๒๗ เฮิรตซ์ ความเร็วของอนุภาคไม่เกิน ๓๓.๘ มิลลิเมตรต่อวินาที และการจัด		
ไม่เกิน ๐.๒๐ มิลลิเมตร		
(๒๘) ความถี่ ๒๘ เฮิรตซ์ ความเร็วของอนุภาคไม่เกิน ๓๕.๒ มิลลิเมตรต่อวินาที และการจัด		
ไม่เกิน ๐.๒๐ มิลลิเมตร		
(๒๙) ความถี่ ๒๙ เฮิรตซ์ ความเร็วของอนุภาคไม่เกิน ๓๖.๔ มิลลิเมตรต่อวินาที และการจัด		
ไม่เกิน ๐.๒๐ มิลลิเมตร		
(๓๐) ความถี่ ๓๐ เฮิรตซ์ ความเร็วของอนุภาคไม่เกิน ๓๗.๖ มิลลิเมตรต่อวินาที และการจัด		
ไม่เกิน ๐.๒๐ มิลลิเมตร		
(๓๑) ความถี่ ๓๑ เฮิรตซ์ ความเร็วของอนุภาคไม่เกิน ๓๘.๐ มิลลิเมตรต่อวินาที และการจัด		
ไม่เกิน ๐.๒๐ มิลลิเมตร		
(๓๒) ความถี่ ๓๒ เฮิรตซ์ ความเร็วของอนุภาคไม่เกิน ๔๐.๒ มิลลิเมตรต่อวินาที และการจัด		
ไม่เกิน ๐.๒๐ มิลลิเมตร		
(๓๓) ความถี่ ๓๓ เฮิรตซ์ ความเร็วของอนุภาคไม่เกิน ๔๑.๕ มิลลิเมตรต่อวินาที และการจัด		
ไม่เกิน ๐.๒๐ มิลลิเมตร		
(๓๔) ความถี่ ๓๔ เฮิรตซ์ ความเร็วของอนุภาคไม่เกิน ๔๒.๗ มิลลิเมตรต่อวินาที และการจัด		
ไม่เกิน ๐.๒๐ มิลลิเมตร		
(๓๕) ความถี่ ๓๕ เฮิรตซ์ ความเร็วของอนุภาคไม่เกิน ๔๔.๐ มิลลิเมตรต่อวินาที และการจัด		
ไม่เกิน ๐.๒๐ มิลลิเมตร		

หน้า ๒๓		
เล่ม ๑๒๒ ตอนที่ ๑๒๕ ง	ราชกิจจานุเบกษา	๒๕ ธันวาคม ๒๕๔๘
(๓๖) ความถี่ ๓๖ เฮิรตซ์ ความเร็วของอนุภาคไม่เกิน ๔๕.๒ มิลลิเมตรต่อวินาที และการจัด		
ไม่เกิน ๐.๒๐ มิลลิเมตร		
(๓๗) ความถี่ ๓๗ เฮิรตซ์ ความเร็วของอนุภาคไม่เกิน ๔๖.๕ มิลลิเมตรต่อวินาที และการจัด		
ไม่เกิน ๐.๒๐ มิลลิเมตร		
(๓๘) ความถี่ ๓๘ เฮิรตซ์ ความเร็วของอนุภาคไม่เกิน ๔๗.๘ มิลลิเมตรต่อวินาที และการจัด		
ไม่เกิน ๐.๒๐ มิลลิเมตร		
(๓๙) ความถี่ ๓๙ เฮิรตซ์ ความเร็วของอนุภาคไม่เกิน ๔๙.๐ มิลลิเมตรต่อวินาที และการจัด		
ไม่เกิน ๐.๒๐ มิลลิเมตร		
(๔๐) ความถี่ตั้งแต่ ๔๐ เฮิรตซ์ขึ้นไป ความเร็วของอนุภาคไม่เกิน ๕๐.๘ มิลลิเมตรต่อวินาที		
และการจัดไม่เกิน ๐.๒๐ มิลลิเมตร		
<p>ข้อ ๗ การตรวจวัดระดับความสั่นสะเทือนจากการทำเหมืองหินให้ทำในบริเวณขอบของเขตประทานบัตร หรือเขตประกอบการ หรือขอบด้านนอกของเขตกันชน (Buffer Zone) โดยใช้มาตรฐานความสั่นสะเทือนตามมาตรฐานองค์การระหว่างประเทศ ว่าด้วยมาตรฐาน (International Organization for Standardization) ที่ ISO ๔๘๖๖ โดยการตรวจวัดความสั่นสะเทือนให้เป็นไปตามมาตรฐาน DIN ๔๑๕๐ ซึ่งมีรายละเอียดตามที่กำหนดไว้ในภาคผนวก ๓ ทำขยประกาศนี้</p> <p>ข้อ ๘ ประกาศนี้ให้ใช้บังคับนับตั้งแต่วันถัดจากวันที่ประกาศในราชกิจจานุเบกษาเป็นต้นไป</p>		

ประกาศ ณ วันที่ ๗ พฤศจิกายน พ.ศ. ๒๕๔๘

ยงยุทธ ดิยะไพรัช

รัฐมนตรีว่าการกระทรวงทรัพยากรธรรมชาติและสิ่งแวดล้อม

ภาคผนวก ๑  
ท้าย  
ประกาศกระทรวงทรัพยากรธรรมชาติและสิ่งแวดล้อม  
เรื่อง กำหนดมาตรฐานควบคุมระดับเสียงและความสั่นสะเทือนจากการทำเหมืองหิน

วิธีการตรวจวัดระดับเสียง

๑. การวัดระดับเสียงบริเวณภายนอกอาคาร (Outdoor Measurement)  
การติดตั้งไมโครโฟนของมาตรฐานระดับเสียงควรห่างจากกำแพง สิ่งปลูกสร้างหรือวัสดุ  
ที่ทำให้เกิดการสะท้อนเสียงอย่างน้อย ๓.๕ เมตร และสูงจากพื้น ๑.๒ – ๑.๕ เมตร
๒. การตรวจวัดระดับเสียงบริเวณภายในอาคาร (Indoor Measurement)  
การติดตั้งไมโครโฟนของมาตรฐานระดับเสียงควรห่างจากกำแพงอย่างน้อย ๑ เมตร และ  
ประมาณ ๑.๕ เมตร จากหน้าต่าง และให้สูงจากพื้น ๑.๒ – ๑.๕ เมตร

ภาคผนวก ๒  
ท้าย  
ประกาศกระทรวงทรัพยากรธรรมชาติและสิ่งแวดล้อม  
เรื่อง กำหนดมาตรฐานควบคุมระดับเสียงและความสั่นสะเทือนจากการทำเหมืองหิน

การคำนวณค่าระดับเสียงเฉลี่ย (Equivalent Sound Level,  $L_{eq}$ )

สามารถคำนวณได้ตามสมการ

$$L_{eq} = 10 \log \left[ \frac{1}{100} \sum_{i=1}^n 10^{0.1 L_{Ai}} \right]$$

เมื่อ  $L_{Ai}$  = ค่าระดับเสียงในหน่วยเดซิเบลเอ ในช่วงเวลาที่  $i$

$t_i$  = ช่วงเวลาที่ทำการตรวจวัดระดับเสียงช่วงที่  $i$  คิดเป็นร้อยละ  
ของเวลาที่ทำการตรวจวัดทั้งหมด

$$= (t_i \times 100) / T$$

โดยที่  $t_i$  = ช่วงเวลาที่ทำการตรวจวัดที่  $i$  คิดเป็นชั่วโมง

$$T = \text{ช่วงเวลาที่ทำการตรวจวัดทั้งหมด} = \sum t_i$$

เมื่อหาค่าระดับเสียงเฉลี่ยทุกชั่วโมงได้ จะหาค่าระดับเสียงเฉลี่ยในช่วงเวลา  $T$  ชั่วโมง

ซึ่งสามารถคำนวณได้จากสมการ

$$L_{eq(T)} = 10 \log \left[ \frac{1}{T} \sum_{i=1}^n 10^{0.1 L_{eqi}} \right]$$

โดยที่  $L_{eq(T)}$  = ค่าระดับเสียงต่อเนื่องในช่วงเวลา  $T$  ชั่วโมง

$L_{eqi}$  = ค่าเฉลี่ยระดับเสียงต่อเนื่อง ๑ ชั่วโมง ในชั่วโมงที่  $i$

- ๒ -

ในกรณีที T = ๒๔ ชั่วโมง

$$L_{eq(24)} = 10 \log \left[ \frac{1}{24} \sum_{i=1}^n 10^{0.1 L_{eqi}} \right]$$

ในกรณีที T = ๘ ชั่วโมง

$$L_{eq}(8) = 10 \log \left[ \frac{1}{8} \sum_{i=1}^n 10^{0.1 L_{eqi}} \right]$$

ภาคผนวก ๓

ท้าย

ประกาศกระทรวงทรัพยากรธรรมชาติและสิ่งแวดล้อม

เรื่อง กำหนดมาตรฐานควบคุมระดับเสียงและความสั่นสะเทือนจากการทำเหมืองหิน

วิธีการตรวจวัดความสั่นสะเทือน (DIN ๔๑๕๐)

๑. การติดตั้งหัววัดความสั่นสะเทือนบนพื้นดิน ให้ใช้อุปกรณ์หรือวัสดุอื่นใดมาทำ

การ

ยึดหรือติดตั้งหัววัดความสั่นสะเทือนให้มั่นคง โดยต้องทำให้หัววัดความสั่นสะเทือนไม่สามารถขยับเคลื่อนไหวยจากตำแหน่งที่ติดตั้งในขณะที่ทำการตรวจวัดได้

๒. การติดตั้งหัววัดความสั่นสะเทือนบนฐานคอนกรีตด้านนอกสิ่งก่อสร้าง ให้ทำการตรวจวัดที่บริเวณฐานคอนกรีตที่อยู่ระดับเดียวกับพื้นดิน หรือฐานคอนกรีตที่มีความสูงจากพื้นดินไม่เกิน ๐.๕ เมตร โดยให้ทำการยึดหรือติดตั้งหัววัดความสั่นสะเทือนให้มั่นคง

ภาคผนวกท้ายเหมือง/sin

ระดับความดังของเสียงที่มีผลกระทบต่อบุคคลและอาคาร

dB(L)	psi	ผลกระทบที่เกิดขึ้น
180	3.0	โครงสร้างเสียหาย
170	0.95	กระจกส่วนใหญ่แตก
160	0.30	-
150	0.095	กระจกแตกบางส่วน
140	0.030	ค่าสูงสุดที่สำนักงานสุขภาพและความปลอดภัยจากการทำงานของประเทศไทย (Occupation Safety & Health Administration: U.S. Department of Labor) ยอมรับได้ (OSHA. Maximum For Impulsive Sound)
140	0.030	ค่าสูงสุดที่สำนักงานการเหมืองแร่ของประเทศไทยยอมรับได้ (USBM.TRP. 78 Maximum)
130	0.0095	ค่าที่ปลอดภัยกำหนดโดยสำนักงานการเหมืองแร่ของประเทศไทย (USBM. TRP. 78 Safe Level)
120	0.003	ค่าที่เริ่มทำให้แก้วหูเป็นอันตรายหากได้ยินต่อเนื่องเป็นเวลานานๆ
120	0.003	ค่าที่มักได้รับการร้องเรียน และค่าสูงสุดที่สำนักงานสุขภาพและความปลอดภัยจากการทำงานของประเทศไทยยอมรับได้ในการทำงานต่อเนื่องนาน 15 นาที (OSHA. Maximum For 15 Minutes)
110	0.00095	-
100	0.003	-
90	0.000095	ค่าสูงสุดที่สำนักงานสุขภาพและความปลอดภัยจากการทำงานของประเทศไทยยอมรับได้ในการทำงานต่อเนื่องนาน 8 ชั่วโมง (OSHA. Maximum For 8 Hours)
80	0.00003	-

ที่มา: มาตรการป้องกันผลกระทบจากการใช้วัตถุระเบิดในงานเหมืองแร่และเหมืองหินในประเทศไทย, กองการเหมืองแร่ กรมทรัพยากรธรณี, 2541





## ประกาศคณะกรรมการสิ่งแวดล้อมแห่งชาติ

ฉบับที่ ๘ (พ.ศ. ๒๕๓๓)

ออกตามความในพระราชบัญญัติส่งเสริมและรักษาคุณภาพสิ่งแวดล้อมแห่งชาติ

พ.ศ. ๒๕๓๕

### เรื่อง กำหนดมาตรฐานคุณภาพน้ำในแหล่งน้ำผิวดิน

อาศัยอำนาจตามความในมาตรา ๓๒ (๑) แห่งพระราชบัญญัติส่งเสริมและรักษาคุณภาพสิ่งแวดล้อมแห่งชาติ พ.ศ. ๒๕๓๕ คณะกรรมการสิ่งแวดล้อมแห่งชาติประกาศกำหนดมาตรฐานคุณภาพน้ำในแหล่งน้ำผิวดิน ไว้ดังต่อไปนี้

#### หมวด ๑

##### บททั่วไป

#### ข้อ ๑ ในประกาศนี้

“แหล่งน้ำผิวดิน” หมายถึง แม่น้ำ ลำคลอง หนอง บึง ทะเลสาบ อ่างเก็บน้ำ และแหล่งน้ำสาธารณะอื่นๆ ที่อยู่ในดินบนแผ่นดิน ซึ่งหมายความรวมถึงแหล่งน้ำสาธารณะที่อยู่ในดินบนแผ่นดินบนเกาะด้วย แต่ไม่รวมถึงน้ำบาดาล และในกรณีที่แหล่งน้ำนั้นอยู่ติดกับทะเลให้หมายความถึงแหล่งน้ำที่อยู่ในปากแม่น้ำหรือปากทะเลสาบ

ปากแม่น้ำและปากทะเลสาบให้ถือแนวเขตตามที่กรมเจ้าท่ากำหนด

๒๓๔

#### หมวด ๒

##### ประเภทและมาตรฐานคุณภาพน้ำในแหล่งน้ำผิวดิน

ข้อ ๒ ให้แบ่งแหล่งน้ำผิวดินออกเป็น ๕ ประเภทคือ แหล่งน้ำประเภทที่ ๑ แหล่งน้ำประเภทที่ ๒ แหล่งน้ำประเภทที่ ๓ แหล่งน้ำประเภทที่ ๔ และแหล่งน้ำประเภทที่ ๕

(๑) แหล่งน้ำประเภทที่ ๑ ได้แก่ แหล่งน้ำที่คุณภาพน้ำมีสภาพตามธรรมชาติโดยปราศจากน้ำทิ้งจากกิจกรรมทุกประเภทและสามารถเป็นประโยชน์เพื่อ

(ก) การอุปโภคและบริโภคโดยต้องผ่านการฆ่าเชื้อโรคตามปกติก่อน

(ข) การขยายพันธุ์ตามธรรมชาติของสิ่งมีชีวิตระดับพื้นฐาน

(ค) การอนุรักษ์ระบบนิเวศของแหล่งน้ำ

(๒) แหล่งน้ำประเภทที่ ๒ ได้แก่ แหล่งน้ำที่รับน้ำทิ้งจากกิจกรรมบางประเภทและสามารถเป็นประโยชน์เพื่อ

(ก) การอุปโภคและบริโภคโดยต้องผ่านการฆ่าเชื้อโรคตามปกติและผ่านกระบวนการปรับปรุงคุณภาพน้ำทั่วไปก่อน

(ข) การอนุรักษ์สัตว์น้ำ

(ค) การประมง

(ง) การว่ายน้ำและกีฬาทางน้ำ

(๓) แหล่งน้ำประเภทที่ ๓ ได้แก่ แหล่งน้ำที่รับน้ำทิ้งจากกิจกรรมบางประเภทและสามารถเป็นประโยชน์เพื่อ

(ก) การอุปโภคและบริโภคโดยต้องผ่านการฆ่าเชื้อโรคตามปกติและผ่านกระบวนการปรับปรุงคุณภาพน้ำทั่วไปก่อน

(ข) การเกษตร

(๔) แหล่งน้ำประเภทที่ ๔ ได้แก่ แหล่งน้ำที่รับน้ำทิ้งจากกิจกรรมบางประเภทและสามารถเป็นประโยชน์เพื่อ

(ก) การอุปโภคและบริโภคโดยต้องผ่านการฆ่าเชื้อโรคตามปกติและผ่านกระบวนการปรับปรุงคุณภาพน้ำเป็นพิเศษก่อน

(ข) การอุตสาหกรรม

๒๓๕

(๕) แหล่งน้ำประเภทที่ ๕ ได้แก่ แหล่งน้ำที่ได้รับน้ำทิ้งจากกิจกรรมบางประเภท และสามารถเป็นประโยชน์เพื่อการคมนาคม

ข้อ ๓ คุณภาพน้ำในแหล่งน้ำประเภทที่ ๑ ต้องมีสภาพตามธรรมชาติ และสามารถ  
ใช้ประโยชน์ได้ตามข้อ ๒ (๑)

ข้อ ๔ คุณภาพน้ำในแหล่งน้ำประเภทที่ ๒ ต้องมีมาตรฐานดังต่อไปนี้

(๑) ไม่มีวัตถุหรือสิ่งของที่เกิดจากการกระทำของมนุษย์ซึ่งจะทำให้ สี กลิ่น  
และรสของน้ำเปลี่ยนไปตามธรรมชาติ

(๒) อุณหภูมิ (Temperature) ไม่สูงกว่าอุณหภูมิตามธรรมชาติเกิน ๓  
องศาเซลเซียส

(๓) ความเป็นกรดและด่าง (pH) มีค่าระหว่าง ๕.๐-๘.๐

(๔) ออกซิเจนละลาย (DO) มีค่าไม่น้อยกว่า ๖.๐ มิลลิกรัมต่อลิตร

(๕) บีโอดี (BOD) มีค่าไม่เกินกว่า ๑.๕ มิลลิกรัมต่อลิตร

(๖) แบคทีเรียกลุ่มโคลิฟอร์มทั้งหมด (Total Coliform Bacteria) มีค่าไม่  
เกินกว่า ๕,๐๐๐ เอ็ม.พี.เอ็น. ต่อ ๑๐๐ มิลลิลิตร

(๗) แบคทีเรียกลุ่มฟีคัลโคลิฟอร์ม (Fecal Coliform Bacteria) มีค่าไม่  
เกินกว่า ๑,๐๐๐ เอ็ม.พี.เอ็น. ต่อ ๑๐๐ มิลลิลิตร

(๘) ไนเตรต (NO<sub>3</sub>) ในหน่วยไนโตรเจน มีค่าไม่เกินกว่า ๕.๐ มิลลิกรัม  
ต่อลิตร

(๙) แอมโมเนีย (NH<sub>3</sub>) ในหน่วยไนโตรเจน มีค่าไม่เกินกว่า ๐.๕ มิลลิกรัม  
ต่อลิตร

(๑๐) ฟีนอล (Phenols) มีค่าไม่เกินกว่า ๐.๐๐๕ มิลลิกรัมต่อลิตร

(๑๑) ทองแดง (Cu) มีค่าไม่เกินกว่า ๐.๑ มิลลิกรัมต่อลิตร

(๑๒) นิกเกิล (Ni) มีค่าไม่เกินกว่า ๐.๑ มิลลิกรัมต่อลิตร

(๑๓) แมงกานีส (Mn) มีค่าไม่เกินกว่า ๑.๐ มิลลิกรัมต่อลิตร

(๑๔) สังกะสี (Zn) มีค่าไม่เกินกว่า ๑.๐ มิลลิกรัมต่อลิตร

(๑๕) แคดเมียม (Cd) ในน้ำที่มีความกระด้างในรูปของ CaCO<sub>3</sub> ไม่เกินกว่า  
๑๐๐ มิลลิกรัมต่อลิตร มีค่าไม่เกินกว่า ๐.๐๐๕ มิลลิกรัมต่อลิตร และในน้ำที่มีความกระด้าง  
ในรูปของ CaCO<sub>3</sub> เกินกว่า ๑๐๐ มิลลิกรัมต่อลิตร มีค่าไม่เกินกว่า ๐.๐๕ มิลลิกรัมต่อลิตร

๒๓๖

(๑๖) โครเมียมชนิดเฮกซะวาเลนต์ (Cr Hexavalent) มีค่าไม่เกินกว่า ๐.๐๕  
มิลลิกรัมต่อลิตร

(๑๗) ตะกั่ว (Pb) มีค่าไม่เกิน ๐.๐๕ มิลลิกรัมต่อลิตร

(๑๘)ปรอททั้งหมด (Total Hg) มีค่าไม่เกินกว่า ๐.๐๐๒ มิลลิกรัมต่อลิตร

(๑๙) สารหนู (As) มีค่าไม่เกินกว่า ๐.๐๑ มิลลิกรัมต่อลิตร

(๒๐) ไซยาไนด์ (Cyanide) มีค่าไม่เกินกว่า ๐.๐๐๕ มิลลิกรัมต่อลิตร

(๒๑) กัมมันตภาพรังสี (Radioactivity) มีค่ารังสีแอลฟา (Alpha) ไม่เกินกว่า  
๐.๑ เบกเคอเรลต่อลิตร และรังสีเบตา (Beta) ไม่เกินกว่า ๑.๐ เบกเคอเรลต่อลิตร

(๒๒) สารฆ่าศัตรูพืชและสัตว์ชนิดที่มีคลอรีนทั้งหมด (Total Organochlorine  
Pesticides) มีค่าไม่เกินกว่า ๐.๐๕ มิลลิกรัมต่อลิตร

(๒๓) ดีดีที (DDT) มีค่าไม่เกินกว่า ๑.๐ ไมโครกรัมต่อลิตร

(๒๔) บีเอชซีชนิดแอลฟา (Alpha-BHC) มีค่าไม่เกินกว่า ๐.๐๒  
ไมโครกรัมต่อลิตร

(๒๕) ดีลดริน (Dieldrin) มีค่าไม่เกินกว่า ๐.๑ ไมโครกรัมต่อลิตร

(๒๖) อัลดริน (Aldrin) มีค่าไม่เกินกว่า ๐.๑ ไมโครกรัมต่อลิตร

(๒๗) เฮปตาคลอร์ (Heptachlor) และเฮปตาคลอร์อีพอกไซด์  
(Heptachlorepoide) มีค่าไม่เกินกว่า ๐.๒ ไมโครกรัมต่อลิตร

(๒๘) เอนดริน (Endrin) ไม่สามารถตรวจพบได้ตามวิธีการตรวจสอบที่กำหนด

ข้อ ๕ คุณภาพน้ำในแหล่งน้ำประเภทที่ ๓ ต้องมีมาตรฐานตาม ข้อ ๔ เว้นแต่

(๑) ออกซิเจนละลาย มีค่าไม่น้อยกว่า ๔.๐ มิลลิกรัมต่อลิตร

(๒) บีโอดี มีค่าไม่เกินกว่า ๒.๐ มิลลิกรัมต่อลิตร

(๓) แบคทีเรียกลุ่มโคลิฟอร์มทั้งหมด มีค่าไม่เกินกว่า ๒๐,๐๐๐ เอ็ม.พี.เอ็น.  
ต่อ ๑๐๐ มิลลิลิตร

(๔) แบคทีเรียกลุ่มฟีคัลโคลิฟอร์ม มีค่าไม่เกินกว่า ๔,๐๐๐ เอ็ม.พี.เอ็น.  
ต่อ ๑๐๐ มิลลิลิตร

ข้อ ๖ คุณภาพน้ำในแหล่งน้ำประเภทที่ ๔ ต้องมีมาตรฐานตามข้อ ๔ (๑) ถึง (๕)  
และ (๘) ถึง (๒๘) เว้นแต่

(๑) ออกซิเจนละลาย มีค่าไม่น้อยกว่า ๒.๐ มิลลิกรัมต่อลิตร

๒๓๗

(๒) บีโอดี มีค่าไม่เกินกว่า ๔.๐ มิลลิกรัมต่อลิตร

ข้อ ๘ คุณภาพน้ำในแหล่งน้ำประเภทที่ ๕ ต้องมีมาตรฐานต่ำกว่าคุณภาพน้ำ ในแหล่งน้ำประเภทที่ ๔

ข้อ ๘ การกำหนดให้แหล่งน้ำผิวดินแหล่งใดแหล่งหนึ่งเป็นประเภทใดตามข้อ ๒ ให้เป็นไปตามที่กรมควบคุมมลพิษประกาศในราชกิจจานุเบกษา

### หมวด ๓

#### วิธีการเก็บตัวอย่างและตรวจสอบคุณภาพน้ำในแหล่งน้ำผิวดิน

ข้อ ๕ การเก็บตัวอย่างน้ำเพื่อตรวจสอบคุณภาพตามข้อ ๓ ถึง ข้อ ๘ ให้ใช้วิธีการดังต่อไปนี้

(๑) แหล่งน้ำไหล ซึ่งได้แก่ แม่น้ำ ลำคลอง เป็นต้น ให้เก็บที่จุดกึ่งกลางความกว้างของแหล่งน้ำที่ระดับกึ่งกลางความลึก ณ จุดตรวจสอบ เว้นแต่เบกทีเรียกลุ่มโคลิฟอร์มทั้งหมดและเบกทีเรียกลุ่มฟิโคลิฟอร์ม ให้เก็บที่ระดับความลึก ๓๐ เซนติเมตร ณ จุดตรวจสอบ

(๒) แหล่งน้ำนิ่ง ซึ่งได้แก่ ทะเลสาบ หนอง บึง อ่างเก็บน้ำ เป็นต้น ให้เก็บที่ระดับความลึก ๑ เมตร ณ จุดตรวจสอบสำหรับแหล่งน้ำที่มีความลึกเกินกว่า ๒ เมตร และให้เก็บที่จุดกึ่งกลางความลึก ณ จุดตรวจสอบสำหรับแหล่งน้ำที่มีความลึกไม่เกิน ๒ เมตร เว้นแต่เบกทีเรียกลุ่มโคลิฟอร์มทั้งหมดและเบกทีเรียกลุ่มฟิโคลิฟอร์ม ให้เก็บที่ระดับความลึก ๓๐ เซนติเมตร ณ จุดตรวจสอบ

จุดตรวจสอบตาม (๑) และ (๒) ของแหล่งน้ำที่กำหนดตามข้อ ๘ ให้เป็นไปตามที่กรมควบคุมมลพิษกำหนด

ข้อ ๑๐ การตรวจสอบคุณภาพน้ำตามข้อ ๓ ถึงข้อ ๘ ให้ใช้วิธีการดังต่อไปนี้

(๑) การตรวจสอบอุณหภูมิ ให้ใช้เครื่องวัดอุณหภูมิ (Thermometer) วัดขณะทำการเก็บตัวอย่างน้ำ

(๒) การตรวจสอบค่าความเป็นกรดและด่าง ให้ใช้เครื่องวัดความเป็นกรดและด่างของน้ำ (pH meter) ตามวิธีการหาค่าแบบอิเล็กโตรเมตริก (Electrometric)

(๓) การตรวจสอบค่าออกซิเจนละลาย ให้ใช้วิธีอะไซด์โมดิฟิเคชัน (Azide Modification)

๒๓๘

(๔) การตรวจสอบค่าบีโอดี ให้ใช้วิธีอะไซด์โมดิฟิเคชัน (Azide Modification) ที่อุณหภูมิ ๒๐ องศาเซลเซียส เป็นเวลา ๕ วันติดต่อกัน

(๕) การตรวจสอบค่าเบกทีเรียกลุ่มโคลิฟอร์มทั้งหมดและค่าเบกทีเรียกลุ่มฟิโคลิฟอร์ม ให้ใช้วิธีมัลติเพิล ทิวบ์ เฟอเม้นเตชัน เทคนิก (Multiple Tube Fermentation Technique)

(๖) การตรวจสอบค่าไนเตรดในหน่วยไนโตรเจน ให้ใช้วิธีแคดเมียมรีดักชัน (Cadmium Reduction)

(๗) การตรวจสอบค่าแอมโมเนียในหน่วยไนโตรเจน ให้ใช้วิธีดิสทิลเลชันเนสสเลอร์ไรเซชัน (Distillation Nesslerization)

(๘) การตรวจสอบค่าฟีนอล ให้ใช้วิธีดิสทิลเลชัน ๔ - อะมิโนแอนติไพรีน (Distillation, 4-Amino antipyrine)

(๙) การตรวจสอบค่าทองแดง นิกเกิล แมงกานีส สังกะสี แคดเมียมโครเมียมชนิดเฮกซะวาเลนต์ และตะกั่ว ให้ใช้วิธีอะตอมิก แอ็บซอร์ปชัน ไดเรกต์ แอสไพเรชัน (Atomic Absorption - Direct Aspiration)

(๑๐) การตรวจสอบค่าปรอททั้งหมด ให้ใช้วิธีอะตอมิก แอ็บซอร์ปชัน โกลด์เวปเปอร์ เทคนิก (Atomic Absorption-Cold Vapour Technique)

(๑๑) การตรวจสอบค่าสารหนู ให้ใช้วิธีอะตอมิก แอ็บซอร์ปชัน แก๊สไฮไดรด์ (Atomic Absorption - Gaseous Hydride)

(๑๒) การตรวจสอบค่าไซยาไนด์ ให้ใช้วิธีไพริดีน บาร์บิทูริก แอซิด (Pyridine - Barbituric Acid)

(๑๓) การตรวจสอบค่ากัมมันตภาพรังสี ให้ใช้วิธีโลว์ แบ็กกราวด์พร็อพอร์ชันนอล เคาน์เตอร์ (Low Background Proportional Counter)

(๑๔) การตรวจค่าสารฆ่าศัตรูพืชและสัตว์ชนิดที่มีคลอรีนทั้งหมด ดีดีที บีออร์จินนอคลอเฟส คิลดริน อัลดริน เฮปตาคลอโรอีพอกไซด์ และเอนดริน ให้ใช้วิธีแก๊ส - โครมาโตกราฟี (Gas - Chromatography)

ข้อ ๑๑ การตรวจสอบค่าออกซิเจนละลายให้ใช้ค่าเปอร์เซ็นต์ไทล์ที่ ๒๐ (20<sup>th</sup> Percentile Value) ส่วนการตรวจสอบค่าบีโอดี เบกทีเรียกลุ่มโคลิฟอร์มทั้งหมด และเบกทีเรียกลุ่มฟิโคลิฟอร์ม ให้ใช้ค่าเปอร์เซ็นต์ไทล์ที่ ๘๐ โดยจำนวนและระยะเวลาสำหรับการเก็บตัวอย่างน้ำดังกล่าว ให้เป็นไปตามที่กรมควบคุมมลพิษกำหนด

๒๓๙

ข้อ ๑๒ การเก็บตัวอย่างน้ำตามข้อ ๕ และการตรวจสอบคุณภาพน้ำตามข้อ ๑๐ จะต้องเป็นไปตามวิธีการมาตรฐานสำหรับการวิเคราะห์น้ำและน้ำเสีย (Standard Methods for Examination of Water and Wastewater) ซึ่ง American Public Health Association และ American Water Works Association กับ Water Pollution Control Federation ของสหรัฐอเมริกา ร่วมกันกำหนดไว้ด้วย

ประกาศ ณ วันที่ ๒๐ มกราคม พ.ศ. ๒๕๓๖

ชวน หลีกภัย

นายกรัฐมนตรี

ประธานคณะกรรมการสิ่งแวดล้อมแห่งชาติ

(ประกาศในราชกิจจานุเบกษา เล่ม ๑๑๑ ตอนที่ ๑๖ ง วันที่ ๒๔ กุมภาพันธ์ ๒๕๓๖)





**ประกาศคณะกรรมการสิ่งแวดล้อมแห่งชาติ**

**ฉบับที่ ๒๐ (พ.ศ. ๒๕๔๓)**

**ออกตามความในพระราชบัญญัติส่งเสริมและรักษาคุณภาพ**

**สิ่งแวดล้อมแห่งชาติ พ.ศ. ๒๕๓๕**

**เรื่อง กำหนดมาตรฐานคุณภาพน้ำใต้ดิน**

อาศัยอำนาจตามความในมาตรา ๓๒ (๖) แห่งพระราชบัญญัติส่งเสริมและรักษาคุณภาพสิ่งแวดล้อมแห่งชาติ พ.ศ. ๒๕๓๕ คณะกรรมการสิ่งแวดล้อมแห่งชาติออกประกาศกำหนดมาตรฐานคุณภาพน้ำใต้ดิน ไว้ดังต่อไปนี้

**ข้อ ๑** ในประกาศนี้

“น้ำใต้ดิน” หมายความว่า น้ำที่อยู่ใต้ดิน และให้หมายความรวมถึง น้ำบาดาลตามกฎหมายว่าด้วยน้ำบาดาล

“มาตรฐานคุณภาพน้ำใต้ดิน” หมายความว่า ระดับความเข้มข้นสูงสุดของสารอันตรายที่ยอมให้มีได้ในน้ำใต้ดิน โดยไม่ก่อให้เกิดอันตรายและผลกระทบต่อสุขภาพอนามัยของประชาชน เมื่อนำน้ำใต้ดินมาใช้บริโภค

**ข้อ ๒** คุณภาพน้ำใต้ดินต้องมีมาตรฐานดังต่อไปนี้

**๒.๑** สารอินทรีย์ระเหยง่าย (Volatile Organic Compounds)

(๑) เบนซีน (Benzene) ต้องไม่เกิน ๕ ไมโครกรัมต่อลิตร

(๒) คาร์บอนเตตระคลอไรด์ (Carbon Tetrachloride) ต้องไม่เกิน ๕ ไมโครกรัมต่อลิตร

(๓) 1, 2 - ไดคลอโรอีเทน (1, 2 - Dichloroethane) ต้องไม่เกิน ๕ ไมโครกรัมต่อลิตร

(๔) 1, 1 - ไดคลอโรเอทิลีน (1, 1 - Dichloroethylene) ต้องไม่เกิน ๓ ไมโครกรัมต่อลิตร

๒๖๓

(๕) ซิส - 1, 2 - ไดคลอโรเอทิลีน (cis - 1, 2 - Dichloroethylene)

ต้องไม่เกิน ๑๐ ไมโครกรัมต่อลิตร

(๖) ทรานส์ - 1, 2 - ไดคลอโรเอทิลีน (trans - 1, 2 - Dichloroethylene) ต้องไม่เกิน ๑๐๐ ไมโครกรัมต่อลิตร

(๗) ไดคลอโรมีเทน (Dichloromethane) ต้องไม่เกิน ๕ ไมโครกรัมต่อลิตร

(๘) เอทิลเบนซีน (Ethylbenzene) ต้องไม่เกิน ๑๐๐ ไมโครกรัมต่อลิตร

(๙) สไตรีน (Styrene) ต้องไม่เกิน ๑๐๐ ไมโครกรัมต่อลิตร

(๑๐) เตตระคลอโรเอทิลีน (Tetrachloroethylene) ต้องไม่เกิน ๕ ไมโครกรัมต่อลิตร

(๑๑) โทลูอีน (Toluene) ต้องไม่เกิน ๑,๐๐๐ ไมโครกรัมต่อลิตร

(๑๒) ไตรคลอโรเอทิลีน (Trichloroethylene) ต้องไม่เกิน ๕ ไมโครกรัมต่อลิตร

(๑๓) 1, 1, 1 - ไตรคลอโรอีเทน (1, 1, 1 - Trichloroethane) ต้องไม่เกิน ๒๐๐ ไมโครกรัมต่อลิตร

(๑๔) 1, 1, 2 - ไตรคลอโรอีเทน (1, 1, 2 - Trichloroethane) ต้องไม่เกิน ๕ ไมโครกรัมต่อลิตร

(๑๕) ไซลีนทั้งหมด (Total Xylenes) ต้องไม่เกิน ๑๐,๐๐๐ ไมโครกรัมต่อลิตร

**๒.๒** โลหะหนัก (Heavy Metals)

(๑) แคดเมียม (Cadmium) ต้องไม่เกิน ๐.๐๐๓ มิลลิกรัมต่อลิตร

(๒) โครเมียมชนิดเฮกซะวาเลนต์ (Hexavalent Chromium) ต้องไม่เกิน ๐.๐๕ มิลลิกรัมต่อลิตร

(๓) ทองแดง (Copper) ต้องไม่เกิน ๑.๐ มิลลิกรัมต่อลิตร

(๔) ตะกั่ว (Lead) ต้องไม่เกิน ๐.๐๑ มิลลิกรัมต่อลิตร

(๕) แมงกานีส (Manganese) ต้องไม่เกิน ๐.๕ มิลลิกรัมต่อลิตร

(๖) นิกเกิล (Nickel) ต้องไม่เกิน ๐.๐๒ มิลลิกรัมต่อลิตร

(๗) สังกะสี (Zinc) ต้องไม่เกิน ๕.๐ มิลลิกรัมต่อลิตร

(๘) สารหนู (Arsenic) ต้องไม่เกิน ๐.๐๑ มิลลิกรัมต่อลิตร

๒๖๔

	(๕) ซีลีเนียม (Selenium) ต้องไม่เกิน ๐.๐๑ มิลลิกรัมต่อลิตร
	(๑๐)ปรอท (Mercury) ต้องไม่เกิน ๐.๐๐๑ มิลลิกรัมต่อลิตร
๒.๓ สารป้องกันกำจัดศัตรูพืชและสัตว์ (Pesticides)	
	(๑) กลอเดน (Chlordane) ต้องไม่เกิน ๐.๒ ไมโครกรัมต่อลิตร
	(๒) ดีลด์ริน (Dieldrin) ต้องไม่เกิน ๐.๐๓ ไมโครกรัมต่อลิตร
	(๓) เฮปตาคลอร์ (Heptachlor) ต้องไม่เกิน ๐.๔ ไมโครกรัมต่อลิตร
	(๔) เฮปตาคลอร์ อีพอกไซด์ (Heptachlor Epoxide) ต้องไม่เกิน ๐.๒ ไมโครกรัมต่อลิตร
	(๕) ดีดีที (DDT) ต้องไม่เกิน ๒ ไมโครกรัมต่อลิตร
	(๖) 2, 4 - ดี (2, 4 -D) ต้องไม่เกิน ๓๐ ไมโครกรัมต่อลิตร
	(๗) อะทราซีน (Atrazine) ต้องไม่เกิน ๓ ไมโครกรัมต่อลิตร
	(๘) ลินเดน (Lindane) ต้องไม่เกิน ๐.๒ ไมโครกรัมต่อลิตร
	(๙) เพนตะคลอโรฟีนอล (Pentachlorophenol) ต้องไม่เกิน ๑ ไมโครกรัมต่อลิตร
๒.๔ สารพิษอื่นๆ	
	(๑) เบนโซ (เอ) ไพรีน (Benzo (a) pyrene) ต้องไม่เกิน ๐.๒ ไมโครกรัมต่อลิตร
	(๒) ไซยาไนด์ (Cyanide) ต้องไม่เกิน ๒๐๐ ไมโครกรัมต่อลิตร
	(๓) พีซีบี (PCBs) ต้องไม่เกิน ๐.๕ ไมโครกรัมต่อลิตร
	(๔) ไวนิลคลอไรด์ (Vinyl Chloride) ต้องไม่เกิน ๒ ไมโครกรัมต่อลิตร

ข้อ ๓ การตรวจสอบคุณภาพน้ำได้ดินตามข้อ ๒ ให้ใช้วิธีการมาตรฐานสำหรับการวิเคราะห์น้ำและน้ำเสีย (Standard Methods for the Examination of Water and Wastewater) ซึ่ง American Public Health Association, American Water Works Association และ Water Environment Federation ของสหรัฐอเมริการ่วมกันกำหนดหรือตามคู่มือวิเคราะห์น้ำและน้ำเสียของสมาคมวิศวกรสิ่งแวดล้อมแห่งประเทศไทย ดังต่อไปนี้

(๑) การตรวจสอบคุณภาพน้ำได้ดินตามข้อ ๒.๑ (๑) - (๑๕) ให้ใช้วิธี Purge and Trap Gas Chromatography หรือวิธี Purge and Trap Gas Chromatography/Mass Spectrometry หรือวิธีอื่นที่กรมควบคุมมลพิษเห็นชอบ

(๒) การตรวจสอบคุณภาพน้ำได้ดินตามข้อ ๒.๒ (๑) - (๓) ให้ใช้วิธี Direct Aspiration/Atomic Absorption Spectrometry หรือวิธี Inductively Coupled Plasma/Plasma Emission Spectroscopy หรือวิธีอื่นที่กรมควบคุมมลพิษเห็นชอบ

(๓) การตรวจสอบคุณภาพน้ำได้ดินตามข้อ ๒.๒ (๔) - (๕) ให้ใช้วิธี Hydride Generation/Atomic Absorption Spectrometry หรือวิธี Inductively Coupled Plasma/Plasma Emission Spectroscopy หรือวิธีอื่นที่กรมควบคุมมลพิษเห็นชอบ

(๔) การตรวจสอบคุณภาพน้ำได้ดินตามข้อ ๒.๒ (๑๐) ให้ใช้วิธี Cold-Vapor Atomic Absorption Spectrometry/Plasma Emission Spectroscopy หรือวิธีอื่นที่กรมควบคุมมลพิษเห็นชอบ

(๕) การตรวจสอบคุณภาพน้ำได้ดินตามข้อ ๒.๓ (๑) - (๕) ให้ใช้วิธี Liquid - Liquid Extraction Gas Chromatography/Mass Spectrometry หรือวิธี Liquid - Liquid Extraction Gas Chromatography (Method I) หรือวิธีอื่นที่กรมควบคุมมลพิษเห็นชอบ

(๖) การตรวจสอบคุณภาพน้ำได้ดินตามข้อ ๒.๓ (๖) - (๙) ให้ใช้วิธี Liquid - Liquid Extraction Gas Chromatography หรือวิธีอื่นที่กรมควบคุมมลพิษเห็นชอบ

(๗) การตรวจสอบคุณภาพน้ำได้ดินตามข้อ ๒.๓ (๘) ให้ใช้วิธี Liquid - Liquid Extraction Gas Chromatography (Method I) หรือวิธีอื่นที่กรมควบคุมมลพิษเห็นชอบ

(๘) การตรวจสอบคุณภาพน้ำได้ดินตามข้อ ๒.๓ (๙) ให้ใช้วิธี Liquid - Liquid Extraction Gas Chromatography/Mass Spectrometry หรือวิธี Liquid - Liquid Extraction Gas Chromatography หรือวิธีอื่นที่กรมควบคุมมลพิษเห็นชอบ

(๙) การตรวจสอบคุณภาพน้ำได้ดินตามข้อ ๒.๔ (๑) ให้ใช้วิธี Liquid - Liquid Extraction Chromatography หรือ Liquid - Liquid Extraction Gas Chromatography/Mass Spectrometry หรือวิธีอื่นที่กรมควบคุมมลพิษเห็นชอบ

(๑๐) การตรวจสอบคุณภาพน้ำได้ดินตามข้อ ๒.๔ (๒) ให้ใช้วิธี Pyridine Barbituric Acid หรือวิธี Colorimetry หรือ Ion Chromatography หรือวิธีอื่นที่กรมควบคุมมลพิษเห็นชอบ

(๑๑) การตรวจสอบคุณภาพน้ำได้ดินตามข้อ ๒.๔ (๓) ให้ใช้วิธี Liquid - Liquid Extraction Gas Chromatography (Method II) หรือวิธีอื่นที่กรมควบคุมมลพิษเห็นชอบ

(๑๒) การตรวจสอบคุณภาพน้ำได้ดินตามข้อ ๒.๔ (๔) ให้ใช้วิธี Purge and Trap Gas Chromatography หรือวิธี Purge and Trap Gas Chromatography/Mass Spectrometry หรือวิธีอื่นที่กรมควบคุมมลพิษเห็นชอบ

ข้อ ๔ วิธีการเก็บและรักษาตัวอย่างน้ำได้ดินให้เป็นไปตามที่กรมควบคุมมลพิษประกาศในราชกิจจานุเบกษา

ประกาศ ณ วันที่ ๓๑ สิงหาคม พ.ศ. ๒๕๕๓  
ไฉรงค์ สุวรรณศิริ  
รองนายกรัฐมนตรี ปฏิบัติหน้าที่  
ประธานคณะกรรมการสิ่งแวดล้อมแห่งชาติ

(ประกาศในราชกิจจานุเบกษา เล่ม ๑๑๗ ตอนพิเศษ ๕๕ ง ลงวันที่ ๑๕ กันยายน ๒๕๕๓)

## ประกาศกระทรวงทรัพยากรธรรมชาติและสิ่งแวดล้อม

เรื่อง กำหนดหลักเกณฑ์และมาตรการในทางวิชาการสำหรับการป้องกัน

ด้านสาธารณสุขและการป้องกันในเรื่องสิ่งแวดล้อมเป็นพิษ

พ.ศ. ๒๕๕๑

ด้วยปัจจุบัน กรมทรัพยากรน้ำบาดาล ได้ส่งเสริมและพัฒนาความรู้ความสามารถของช่างเจาะน้ำบาดาลทั้งของรัฐและเอกชน ให้มีประสิทธิภาพเพียงพอด้านวิชาการน้ำบาดาล จึงสมควรปรับปรุงหลักเกณฑ์การเลือกใช้น้ำบาดาลให้เหมาะสมและสอดคล้องกับสถานการณ์ในปัจจุบัน ฉะนั้น อาศัยอำนาจตามความในมาตรา ๖ (๑) แห่งพระราชบัญญัติน้ำบาดาล พ.ศ. ๒๕๒๐ รัฐมนตรีว่าการกระทรวงทรัพยากรธรรมชาติและสิ่งแวดล้อม โดยคำแนะนำของคณะกรรมการน้ำบาดาล ออกประกาศกำหนดหลักเกณฑ์และมาตรการในทางวิชาการสำหรับการป้องกันด้านสาธารณสุขและการป้องกันในเรื่องสิ่งแวดล้อมเป็นพิษไว้ ดังต่อไปนี้

ข้อ ๑ ให้ยกเลิกประกาศกระทรวงอุตสาหกรรม ฉบับที่ ๑๒ (พ.ศ. ๒๕๔๒) ออกตามความในพระราชบัญญัติน้ำบาดาล พ.ศ. ๒๕๒๐

ข้อ ๒ การป้องกันน้ำภายนอกไหลลงบ่อน้ำบาดาล

(๑) บ่อน้ำบาดาลทุกบ่อ ต้องผนึกข้างบ่อตั้งแต่ตอนบนสุดนับจากผิวดินลึกลงไปไม่น้อยกว่า ๖ เมตร ด้วยซีเมนต์ล้วนหรือซีเมนต์ผสมทราย เพื่อป้องกันมิให้น้ำภายนอกไหลซึมลงข้างบ่อ

(๒) ในกรณีที่บ่อน้ำบาดาลอยู่ในที่ลุ่มหรืออยู่ต่ำกว่าบริเวณข้างเคียงจะต้องปรับบริเวณที่ตั้งบ่อให้สูงกว่าบริเวณข้างเคียงเพื่อป้องกันมิให้น้ำจากภายนอกไหลเข้ามาในบริเวณที่ตั้งบ่อ

(๓) ในกรณีที่บ่อน้ำบาดาลติดตั้งเครื่องสูบน้ำไฟฟ้า ต้องทำลานคอนกรีตเป็นชานบ่อรอบปากบ่อน้ำบาดาลหนาไม่น้อยกว่า ๑๕ เซนติเมตร คลุมพื้นที่ไม่น้อยกว่า ๑ ตารางเมตร ส่วนในกรณีที่บ่อน้ำบาดาลติดตั้งเครื่องสูบน้ำมือโยก ต้องทำลานคอนกรีตเป็นชานบ่อรอบปากบ่อน้ำบาดาลหนาไม่น้อยกว่า ๑๕ เซนติเมตร คลุมพื้นที่ไม่น้อยกว่า ๔ ตารางเมตร และรอบชานบ่อจะต้องมีทางระบายน้ำออกจากบริเวณบ่อ

(๔) ในกรณีที่จะมีการใช้น้ำบาดาลชั่วคราวโดยการถอดถอนเครื่องสูบน้ำออกไป จะต้องปิดปากบ่อให้แน่นหนา เพื่อป้องกันมิให้สิ่งหนึ่งสิ่งใดตกลงไปในบ่อ

ข้อ ๓ คุณภาพของน้ำบาดาลที่จะใช้บริโภคได้

(๑) น้ำบาดาลที่จะใช้บริโภคต้องเป็นน้ำที่ได้ผ่านการวิเคราะห์คุณสมบัติจากกรมทรัพยากรน้ำบาดาลหรือส่วนราชการอื่น หรือองค์การของรัฐที่มีหน้าที่เกี่ยวกับการวิเคราะห์คุณสมบัติของน้ำหรือสถาบันอื่นที่ได้รับการรับรองคุณภาพมาตรฐาน มอก. 1300 - 2537 (ISO / IEC Guide 25) หรือสถาบันที่กรมทรัพยากรน้ำบาดาลให้ความเห็นชอบตามหลักเกณฑ์ วิธีการ และเงื่อนไขที่กรมทรัพยากรน้ำบาดาลกำหนด

(๒) น้ำบาดาลที่จะใช้บริโภค ต้องเป็นน้ำบาดาลที่มีคุณสมบัติทางกายภาพ และคุณสมบัติทางเคมีไม่เกินเกณฑ์อนุโลมสูงสุดตามที่กำหนดไว้ในมาตรฐานน้ำบาดาลที่จะใช้บริโภค ทั่วยุทธศาสตร์

(๓) ในท้องที่ที่กรมทรัพยากรน้ำบาดาลกำหนด ต้องทำการวิเคราะห์หาคุณสมบัติที่เป็นพิษโดยให้มีปริมาณไม่เกินเกณฑ์อนุโลมสูงสุดตามที่กำหนดไว้ในมาตรฐานน้ำบาดาล ที่จะใช้บริโภค ทั่วยุทธศาสตร์

(๔) ในกรณีที่มีความจำเป็นกรมทรัพยากรน้ำบาดาล อาจสั่งให้วิเคราะห์คุณสมบัติทางแบคทีเรีย/แบคทีเรียก็ได้ โดยต้องมีคุณสมบัติทางแบคทีเรีย/แบคทีเรีย ไม่เกินเกณฑ์กำหนดที่เหมาะสมตามที่กำหนดไว้ทั่วยุทธศาสตร์

ข้อ ๔ การฆ่าจุลินทรีย์ในบ่อน้ำบาดาล

(๑) หลังการเจาะน้ำบาดาล หรือหลังการติดตั้งเครื่องสูบน้ำบาดาล หรือหลังการซ่อมส่วนประกอบของเครื่องสูบน้ำบาดาลที่อยู่ในบ่อน้ำบาดาล ต้องทำการฆ่าจุลินทรีย์ในบ่อน้ำบาดาลที่จะใช้น้ำเพื่อการอุปโภคบริโภค

(๒) การฆ่าเชื้อจุลินทรีย์ในบ่อน้ำบาดาลให้กระทำโดยการกวนน้ำในบ่อน้ำบาดาล โดยใช้ปูนคลอรีน หรือก๊าซคลอรีน เป็นตัวฆ่าเชื้อจุลินทรีย์ โดยให้ความเข้มข้นของคลอรีนไม่น้อยกว่า ๕๐ มิลลิกรัมต่อลิตร

(๓) ภายหลังจากกวนน้ำในบ่อน้ำบาดาลตาม (๒) ต้องปล่อยทิ้งไว้ไม่น้อยกว่า ๑๒ ชั่วโมง แล้วสูบน้ำในบ่อน้ำบาดาลออกทิ้งจนหมดกลิ่นคลอรีน

ข้อ ๕ เครื่องสูบน้ำบาดาล

(๑) ต้องล้างอุปกรณ์หรือชิ้นส่วนของเครื่องสูบน้ำให้สะอาดก่อนใส่ลงไปในบ่อน้ำบาดาล



(๒) ในการติดตั้งเครื่องสูบน้ำทุกชนิด จะต้องอุดช่องที่ปากบ่อน้ำบาดาลระหว่างเครื่องสูบน้ำกับตัวบ่อน้ำบาดาลให้แน่น เพื่อป้องกันมิให้น้ำ หรือมลสารอื่นใดจากภายนอกเข้าไปในบ่อน้ำบาดาลได้

ข้อ ๖ การเลิกใช้น้ำบาดาล

(๑) บ่อน้ำบาดาลที่เลิกใช้แล้ว ต้องอุดกลบด้วยซีเมนต์หรือดินเหนียวบริสุทธิ์ หรือวัสดุอื่นตามที่กรมทรัพยากรน้ำบาดาลกำหนด โดยคำแนะนำของคณะกรรมการน้ำบาดาล

การอุดกลบบ่อน้ำบาดาลด้วยวัสดุตามวรรคหนึ่ง ต้องอุดกลบตั้งแต่กันบ่อจนถึงปากบ่อตามหลักเกณฑ์ วิธีการ และเงื่อนไขที่กรมทรัพยากรน้ำบาดาลกำหนด โดยมีช่างเจาะน้ำบาดาลเป็นผู้ควบคุม รับผิดชอบในการอุดกลบบ่อน้ำบาดาล ทั้งนี้ ต้องดำเนินการภายใต้การกำกับ ดูแลของพนักงานน้ำบาดาลประจำท้องที่ หรือพนักงานเจ้าหน้าที่ผู้ซึ่งพนักงานน้ำบาดาลประจำท้องที่มอบหมาย

(๒) ช่างเจาะน้ำบาดาลตาม (๑) ต้องเป็นผู้ที่อธิบดีกรมทรัพยากรน้ำบาดาล ออกหนังสือรับรองให้ ตามหลักเกณฑ์ วิธีการ และเงื่อนไขที่อธิบดีกรมทรัพยากรน้ำบาดาลกำหนด

(๓) ต้องจัดทำรายงานการอุดกลบบ่อน้ำบาดาล ตามแบบที่กรมทรัพยากรน้ำบาดาลกำหนด แล้วส่งรายงานดังกล่าวให้พนักงานน้ำบาดาลประจำท้องที่ภายใน ๑ วัน นับแต่วันอุดกลบบ่อน้ำบาดาลแล้วเสร็จ

ประกาศ ณ วันที่ ๒๔ มีนาคม พ.ศ. ๒๕๕๑  
อนงศ์วรรณ เทพสุทิน  
รัฐมนตรีว่าการกระทรวงทรัพยากรธรรมชาติและสิ่งแวดล้อม

มาตรฐานน้ำบาดาลที่จะใช้บริโภคได้

คุณลักษณะทางกายภาพ

รายการ	เกณฑ์กำหนดที่เหมาะสม	เกณฑ์อนุโลมสูงสุด
สี (Color)	5 (หน่วยแพลทินัม-โคบอลต์)	15 (หน่วยแพลทินัม-โคบอลต์)
ความขุ่น (Turbidity)	5 (หน่วยความขุ่น)	20 (หน่วยความขุ่น)
ความเป็นกรด-ด่าง (pH)	7.0-8.5	6.5-9.2

คุณลักษณะทางเคมี

รายการ	เกณฑ์กำหนดที่เหมาะสม (มิลลิกรัมต่อลิตร)	เกณฑ์อนุโลมสูงสุด (มิลลิกรัมต่อลิตร)
เหล็ก (Fe)	ไม่เกิน 0.5	1.0
แมงกานีส (Mn)	ไม่เกิน 0.3	0.5
ทองแดง (Cu)	ไม่เกิน 1.0	1.5
สังกะสี (Zn)	ไม่เกิน 5.0	15
ซัลเฟต (SO <sub>4</sub> )	ไม่เกิน 200	250
คลอไรด์ (Cl)	ไม่เกิน 250	600
ฟลูออไรด์ (F)	ไม่เกิน 0.7	1.0
ไนเตรท (NO <sub>3</sub> )	ไม่เกิน 45	45
ความกระด้างทั้งหมด (Total hardness as CaCO <sub>3</sub> )	ไม่เกิน 300	500
ความกระด้างถาวร (Non-carbonate hardness as CaCO <sub>3</sub> )	ไม่เกิน 200	250
ปริมาณมวลสารทั้งหมดที่ละลายได้ (Total dissolved solids)	ไม่เกิน 600	1,200

**คุณลักษณะที่เป็นพิษ**

รายการ	เกณฑ์กำหนดที่เหมาะสม (มิลลิกรัมต่อลิตร)	เกณฑ์อนุโลมสูงสุด (มิลลิกรัมต่อลิตร)
สารหนู (As)	ต้องไม่มี	0.05
ไซยาไนด์ (CN)	ต้องไม่มี	0.1
ตะกั่ว(Pb)	ต้องไม่มี	0.05
ปรอท(Hg)	ต้องไม่มี	0.001
แคดเมียม(Cd)	ต้องไม่มี	0.01
ซีลีเนียม(Se)	ต้องไม่มี	0.01

**คุณลักษณะทางแบคทีเรีย/แบคทีเรีย**

รายการ	เกณฑ์กำหนดที่เหมาะสม
Standard plate count	ไม่เกิน 500 โคโลนีต่อลูกบาศก์เซนติเมตร
Most probable number of Coliform organism (MPN)	น้อยกว่า 2.2 ต่อร้อยลูกบาศก์เซนติเมตร
E. coli	ต้องไม่มี

เอกสารชี้แจงระเบียบห้องปฏิบัติการวิเคราะห์เอกชน



ที่ อก ๐๓๓๐(๑)/ ๑๖๙ ๓๐

กรมโรงงานอุตสาหกรรม  
ถนนพระรามที่ ๖ แขวงทุ่งพญาไท  
เขตราชเทวี กรุงเทพฯ ๑๐๕๐๐

๑๔ ธันวาคม ๒๕๖๖

เรื่อง ต่ออายุหนังสือรับขึ้นทะเบียนห้องปฏิบัติการวิเคราะห์เอกชน

เรียน กรรมการผู้จัดการ บริษัท วอเตอร์ อินเด็กซ์ แอนด์ คอนซัลแทนท์ จำกัด

อ้างถึง คำขอขึ้นทะเบียน/ต่ออายุ/เปลี่ยนแปลงบุคลากร และชนิดสารมลพิษของห้องปฏิบัติการวิเคราะห์เอกชน  
ลงวันที่ ๓๑ ตุลาคม ๒๕๖๖

สิ่งที่ส่งมาด้วย เอกสารแนบท้ายหนังสือรับต่ออายุขึ้นทะเบียนห้องปฏิบัติการวิเคราะห์เอกชน  
บริษัท วอเตอร์ อินเด็กซ์ แอนด์ คอนซัลแทนท์ จำกัด จำนวน ๑ แผ่น

ตามหนังสือที่อ้างถึง บริษัท วอเตอร์ อินเด็กซ์ แอนด์ คอนซัลแทนท์ จำกัด ขอต่ออายุหนังสือ  
รับขึ้นทะเบียนห้องปฏิบัติการวิเคราะห์เอกชน เลขทะเบียน ว-๒๐๙ สถานที่ตั้งเลขที่ ๒๒๙/๗-๘ ซอยจรัญสนิทวงศ์  
๙๕/๑ แขวงบางอ้อ เขตบางพลัด กรุงเทพมหานคร ต่อกรมโรงงานอุตสาหกรรม นั้น

กรมโรงงานอุตสาหกรรมพิจารณาแล้ว ให้บริษัท วอเตอร์ อินเด็กซ์ แอนด์ คอนซัลแทนท์ จำกัด  
ต่ออายุหนังสือรับขึ้นทะเบียนห้องปฏิบัติการวิเคราะห์เอกชน โดยมีองค์ประกอบดังนี้

ก. ผู้ควบคุมดูแลห้องปฏิบัติการวิเคราะห์

๑) นางจิตรา ขาธิพา

ทะเบียนเลขที่ ว-๒๐๙-ค-๐๐๐๑

๒) นายอาทิตย์ โพนสงคราม

ทะเบียนเลขที่ ว-๒๐๙-ค-๐๐๐๒

ข. เจ้าหน้าที่ประจำห้องปฏิบัติการวิเคราะห์

๑) นางสาววันวิสาข์ กัณหาสิ

ทะเบียนเลขที่ ว-๒๐๙-จ-๐๐๐๑

๒) นายยุทธภูมิ ปานดี

ทะเบียนเลขที่ ว-๒๐๙-จ-๐๐๐๒

๓) นางสาวหนึ่งฤทัย สายรัตน์

ทะเบียนเลขที่ ว-๒๐๙-จ-๐๐๐๓

ค. ขอบข่ายสารมลพิษที่ได้รับขึ้นทะเบียนให้วิเคราะห์ในน้ำเสีย ตามสิ่งที่ส่งมาด้วย

หนังสือฉบับนี้จะหมดอายุในวันที่ ๗ พฤศจิกายน ๒๕๖๙ หากประสงค์จะต่ออายุหนังสือ  
รับขึ้นทะเบียนห้องปฏิบัติการวิเคราะห์เอกชน ให้ยื่นคำขอต่ออายุพร้อมเอกสารประกอบคำขอต่อ  
กรมโรงงานอุตสาหกรรม ภายใน ๓๐ วัน ก่อนวันสิ้นอายุของหนังสือรับขึ้นทะเบียนห้องปฏิบัติการวิเคราะห์เอกชน  
ทั้งนี้ สามารถยื่นคำขอผ่านระบบอิเล็กทรอนิกส์ได้ที่หน้าเว็บไซต์กรมโรงงานอุตสาหกรรม

จึงเรียนมาเพื่อทราบ

ขอแสดงความนับถือ

(นายประสม คำรงพงษ์)

ผู้อำนวยการกองวิจัยและเตือนภัยมลพิษโรงงาน  
ปฏิบัติราชการแทนอธิบดีกรมโรงงานอุตสาหกรรม

กองวิจัยและเตือนภัยมลพิษโรงงาน

กลุ่มมาตรฐานวิธีการวิเคราะห์ทดสอบมลพิษและทะเบียนห้องปฏิบัติการ

โทร. ๐ ๒๔๓๐ ๖๓๑๒ ต่อ ๒๑๐๓-๕

โทรสาร ๐ ๒๔๓๐ ๖๓๑๒ ต่อ ๒๑๙๙

ไปรษณีย์อิเล็กทรอนิกส์ saraban@diw.mail.go.th



“อุตสาหกรรมก้าวไกล ประเทศไทยก้าวหน้า ร่วมกันพัฒนา อุตสาหกรรมสีเขียว”





เอกสารแนบท้ายหนังสือรับต่ออายุขึ้นทะเบียนห้องปฏิบัติการวิเคราะห์เอกชน

บริษัท วอเตอร์ อินเด็กซ์ แอนด์ คอนซัลแทนท์ จำกัด เลขทะเบียน ว-๒๐๙

ที่ ออก ๐๓๑๐(๑)/ ๑ ๖ ๙ ๓ ๐ ลงวันที่ ๑๔ ธันวาคม ๒๕๖๖

ขอขยายสารมลพิษที่ได้รับขึ้นทะเบียนจากกรมโรงงานอุตสาหกรรม จำนวน ๘ รายการ

น้ำเสีย จำนวน 8 รายการ

ลำดับที่	สารมลพิษ	วิธีวิเคราะห์
1	Biochemical Oxygen Demand	5-Day BOD Test, Azide Modification Method
2	Chemical Oxygen Demand	Closed Reflux, Titrimetric Method
3	Oil & Grease	Liquid-Liquid, Partition-Gravimetric Method
4	pH	Electrometric Method
5	Sulfide	Iodometric Method
6	Total Dissolved Solids	Dried at 180 °C
7	Total Kjeldahl Nitrogen	Macro-Kjeldahl Method
8	Total Suspended Solids	Dried from 103-105 °C

#### เอกสารอ้างอิง

APHA, AWWA, WEF. Standard Methods for the Examination of Water and Wastewater. 24<sup>th</sup> ed. Washington, DC: APHA, 2023.



ที่ อว 0303/2262

## ใบรับรองความสามารถห้องปฏิบัติการทดสอบ

ใบรับรองฉบับนี้ให้ไว้เพื่อแสดงว่า

ห้องปฏิบัติการ บริษัท วอเดอร์ อินเด็กซ์ แอนด์ คอนซัลแทนท์ จำกัด  
เลขที่ 229/7-8 ซอยจรัญสนิทวงศ์ 95/1 ถนนจรัญสนิทวงศ์ แขวงบางอ้อ  
เขตบางพลัด กรุงเทพมหานคร 10700

ได้ผ่านการประเมินความสามารถห้องปฏิบัติการทดสอบตามมาตรฐาน ISO/IEC 17025 : 2017

และข้อกำหนด กฎระเบียบ และเงื่อนไขการรับรองความสามารถห้องปฏิบัติการทดสอบ

ของกองบริหารและรับรองห้องปฏิบัติการ กรมวิทยาศาสตร์บริการ

LABORATORY ACCREDITATION  
หมายเลขการรับรองระบบงานที่ ทดสอบ - 0203  
BLA-DSS

รายละเอียดการรับรองดังข้อบ่งชี้การรับรองแนบท้าย

ออกให้ ณ วันที่ : 14 กุมภาพันธ์ 2565

หมดอายุ วันที่ : 13 กุมภาพันธ์ 2569

ลงชื่อ :

(นางพจมาน ทำจีน)

ผู้อำนวยการกองบริหารและรับรองห้องปฏิบัติการ

กองบริหารและรับรองห้องปฏิบัติการ กรมวิทยาศาสตร์บริการ  
กระทรวงการอุดมศึกษา วิทยาศาสตร์ วิจัย และนวัตกรรม

ขอข่ายการรับรองความสามารถห้องปฏิบัติการทดสอบ

ชื่อห้องปฏิบัติการ : ห้องปฏิบัติการ บริษัท วอเตอร์ อินเด็คซ์ แอนด์ คอนซัลแทนท์ จำกัด  
 สถานที่ตั้ง : เลขที่ 229/7-8 ซอยจรัญสนิทวงศ์ 95/1 ถนนจรัญสนิทวงศ์ แขวงบางอ้อ  
 เขตบางพลัด กรุงเทพมหานคร 10700  
 หมายเลขการรับรองระบบงานที่ : ทดสอบ - 0203  
 สถานะของห้องปฏิบัติการ : ☒ ถาวร ☐ นอกสถานที่ ☐ชั่วคราว ☐เคลื่อนที่

ลำดับ ที่	วัสดุ / ผลิตภัณฑ์ที่ทดสอบ	รายการที่ทดสอบ / ช่วงของการทดสอบ	วิธีทดสอบ / เทคนิคที่ใช้
1	น้ำบริโภคในภาชนะ บรรจุที่ปิดสนิท	- ความเป็นกรด-ด่าง 6.5 ถึง 8.5	Standard Methods for the Examination of Water and Wastewater APHA, AWWA & WEF 23 <sup>rd</sup> ed. 2017, part 4500 - H <sup>+</sup> B
2	น้ำ	- ความเป็นกรด-ด่าง 5.0 ถึง 9.0	Standard Methods for the Examination of Water and Wastewater APHA, AWWA & WEF 23 <sup>rd</sup> ed. 2017, part 4500 - H <sup>+</sup> B
3	น้ำเสีย	- ความเป็นกรด-ด่าง 4.0 ถึง 9.0	Standard Methods for the Examination of Water and Wastewater APHA, AWWA & WEF 23 <sup>rd</sup> ed. 2017, part 4500 - H <sup>+</sup> B

ออกครั้งแรก ณ วันที่ 7 พฤศจิกายน 2562

ฉบับที่ 2

กองบริหารและรับรองห้องปฏิบัติการ กรมวิทยาศาสตร์บริการ กระทรวงการอุดมศึกษา วิทยาศาสตร์ วิจัย และนวัตกรรม

ขอข่ายการรับรองความสามารถห้องปฏิบัติการทดสอบ

ชื่อห้องปฏิบัติการ : ห้องปฏิบัติการ บริษัท วอเตอร์ อินเด็กซ์ แอนด์ คอนซัลแทนท์ จำกัด  
 สถานที่ตั้ง : เลขที่ 229/7-8 ซอยเจริญสุขนิทวงศ์ 95/1 ถนนเจริญสุขนิทวงศ์ แขวงบางอ้อ  
 เขตบางพลัด กรุงเทพมหานคร 10700

หมายเลขการรับรองระบบงานที่ : ทดสอบ - 0203

สถานะของห้องปฏิบัติการ : ☒ ถาวร ☐ นอกสถานที่ ☐ ชั่วคราว ☐ เคลื่อนที่

ลำดับ ที่	วัสดุ / ผลิตภัณฑ์ทดสอบ	รายการที่ทดสอบ / ช่วงของการทดสอบ	วิธีทดสอบ / เทคนิคที่ใช้
3 (ต่อ)	น้ำเสีย	- ซีโอดี 40 mg/L ถึง 4 000 mg/L	Standard Methods for the Examination of Water and Wastewater, APHA, AWWA & WEF, 23 <sup>rd</sup> ed., 2017, part 5220 C

ออกให้ ณ วันที่ : 14 กุมภาพันธ์ 2565

ลงชื่อ :

  
 (นางพจมาน ทำจีน)

ผู้อำนวยการกองบริหารและรับรองห้องปฏิบัติการ

ออกครั้งแรก ณ วันที่ 7 พฤศจิกายน 2562

ฉบับที่ 2

กองบริหารและรับรองห้องปฏิบัติการ กรมวิทยาศาสตร์บริการ กระทรวงการอุดมศึกษา วิทยาศาสตร์ วิจัย และนวัตกรรม



เอกสารการสอบเทียบเครื่องมือทดสอบ

บริษัท วอเตอร์ อินเด็กซ์ แอนด์ คอนซัลแทนท์ จำกัด

WATER INDEX & CONSULTANT CO.,LTD.

229/7-8 ถนนจรัญสนิทวงศ์ แขวงบางอ้อ เขตบางพลัด กทม. 10700 โทร. 02-885-5801-2 โทรสาร.02-885-5803

Calibration Report

A80-2024

Sound Level Meter Model BSWA309

Instrument : Sound level Meter

Manufacturer : bswa-tech.com

Date of Calibration : 29, November 2024

Dued Date of Calibrate : 29, November - 2, December 2024

Calibrator

Instrument : Sound Calibrator

Manufacturer : Delta OHM srl

Model : HD-2020

Serial No. : 17021323

Range of Calibrator

Sound Pressure Level : 94.0 , 114 dB

Frequency : 1000  $\pm$  1 %

Calibration Report

No.	Serial No.	Before Adjust	After Adjust	Inspection Result
1	540051	93.4	94.0	Pass
2	540074	93.8	94.0	Pass
3	540077	93.6	94.0	Pass

Calibrated by

  
(Mr.Yuttapoom Pandee)



Approved by

  
(Mr.Artit Ponsongcram)

บริษัท วอเตอร์ อินเด็กซ์ แอนด์ คอนซัลแทนท์ จำกัด

WATER INDEX & CONSULTANT CO.,LTD.

229/7-8 ถนนเจริญนิทวงศ์ แขวงบางอ้อ เขตบางพลัด กทม. 10700 โทร. 02-885-5801-2 โทรสาร.02-885-5803

High Volume Air Sampler Calibration Report

A80-2024

Calibration Method

Calibration Data

High Volume Air Sampler Data		Calibration Data		
Recorder No.	Blower No.	Date	Actual Flowrate	R <sup>2</sup>
1	10	29/11/2024	$y = 27.271x + 4.1895$	0.9973
2	5	29/11/2024	$y = 27.101x + 4.2495$	0.9984
3	3	29/11/2024	$y = 27.909x + 3.22$	0.9975
4	14	29/11/2024	$y = 27.543x + 3.9547$	0.9976
5	17	29/11/2024	$y = 27.263x + 4.1347$	0.9983
6	16	29/11/2024	$y = 26.132x + 5.6197$	1.0000

Calibrated by

.....  
(Mr.Yuttapoom Pandee)



Approved by

.....  
(Mr.Artit Ponsongram)



**Metrology and Calibration Department**  
**Electrical Maintenance Division**  
**Electricity Generating Authority of Thailand**

81 Moo 11 Bangkruai - Sainoi Rd., Sainoi, Nonthaburi 11150 Tel. (662) 436-8789 Ext. 6155



## Certificate of Calibration

Issued by : Vibration Laboratory

Certificate No. : 24V002

Reference No. : CWATE01V001

Received Date : 04 January 2024

Calibrated Date : 10 January 2024

Page 1 of 5

Client : บจก. วอเตอร์ อินเด็กซ์ แอนด์ คอนซัลแทนท์

Address : 229/7-8 ซอยเจริญสุขนิทวงศ์ 95/1 ถนนเจริญสุขนิทวงศ์  
แขวงบางอ้อ เขตบางพลัด กรุงเทพฯ 10700

Equipment : VIBRATION METER

Manufacture /Brand : INSTANTEL

Model : Minimate Plus

Serial No./ ID No. : BE19834

  
( Mr. Anusit Parsittipan )

Authorised Signatory

Issue Date 10 Jan. 2024

This certificate is issued in accordance with the conditions of accreditation granted by The National Accreditation Council of Thailand which has assessed the measurement capability of the laboratory and its traceability to recognised national standards and to the units of measurement realised at the corresponding national standards laboratory. This certificate may not be reproduced other than in full, except with the prior written approval of the head of Calibration services and environmental analysis department. This reported measurement result relates only the measurand and applies only at the time of measurement.

FM-02/QP-MCC-09 Rev.4  
e-mail : MCC@egat.co.th





**Metrology and Calibration Department**  
**Electrical Maintenance Division**  
**Electricity Generating Authority of Thailand**

Continued of Calibration Report

Certificate Number. 24V002

Page 2 of 5

**Standard Used**

The table below is described the calibrator through the International System of Unit.

Description	Manufacture/Model	Serial No.	Traceable No.	Duc Date
Conditioning Amplifier Type 2626	Bruel & Kjaer	1242376	AV-0003-23	23 January 2025
Accelerometer Type 8305	Bruel & Kjaer	1262817	AV-0014-23	28 March 2025
Digital Multimeter /8846A	FLUKE	4330020	23E531	02 October 2024

**Ambient Environment :**

The Calibration was performed in an environment of  $(23 \pm 2) ^\circ \text{C}$  and  $(50 \pm 10) \%$  relative humidity.

**Measurement Method :**

The unit under calibration was calibrated by comparison with standard accelerometer. The calibration method is based on ISO 16063-21 : 2003(E) by comparison with reference accelerometer standard .

**Measurement Results**

The measurement results, labeled in the following pages give the calibration results and associated with measurement uncertainties.

**Measurement Uncertainty**

The Measurement Uncertainty are labeled on the following pages Completed the expanded uncertainty, that was calculated in accordance with the method in M3003, using coverage factor  $k = 2$  . The value of the measured lies within the assigned ranges of values of confidence level of approximately 95%.

**Traceability :**

The measurement is traceable to the International System of Unit through

- The National Institute of Metrology (Thailand)
- Metrology and Calibration Department



**Metrology and Calibration Department**  
**Electrical Maintenance Division**  
**Electricity Generating Authority of Thailand**

Continued of Calibration Report

Certificate Number. 24V002

Page 3 of 5

**Frequency response test at 10 mm/s<sub>p</sub>**

DESCRIPTION	INSTRUMENT VALUE		UNCERTAINTY
	STANDARD SETTING	UUC READING	
<b>Vertical</b>			
Frequency (Hz)	mm/s <sub>p</sub>	mm/s <sub>p</sub>	± mm/s <sub>p</sub>
* 20	10.00	10.20	0.15
40	10.00	10.00	0.14
50	10.00	10.00	0.14
80	10.00	10.00	0.14
100	10.00	10.00	0.14

**Linearization test at 40 Hz**

DESCRIPTION	INSTRUMENT VALUE		UNCERTAINTY
	STANDARD SETTING	UUC READING	
<b>Vertical</b>	mm/s <sub>p</sub>	mm/s <sub>p</sub>	± mm/s <sub>p</sub>
	5.00	5.08	0.072
	10.00	10.00	0.14
	20.00	19.90	0.28
	30.00	29.80	0.42

\* Calibration made "Not TISI Accredited" in this Certificate have been included for completeness.

**Transducer Part :** 718A3301

**S/N :** BT2498

**Condition :** Installation by vertical direction



**Metrology and Calibration Department**  
**Electrical Maintenance Division**  
**Electricity Generating Authority of Thailand**

Continued of Calibration Report

Certificate Number. 24V002

Page 4 of 5

**Frequency response test at 10 mm/s<sub>p</sub>**

DESCRIPTION	INSTRUMENT VALUE		UNCERTAINTY
	STANDARD SETTING	UUC READING	
<b>Transverse</b>			
Frequency (Hz)	mm/s <sub>p</sub>	mm/s <sub>p</sub>	± mm/s <sub>p</sub>
* 20	10.00	10.00	0.14
40	10.00	9.94	0.14
50	10.00	9.91	0.14
80	10.00	9.91	0.14
100	10.00	9.91	0.14

**Linearization test at 40 Hz**

DESCRIPTION	INSTRUMENT VALUE		UNCERTAINTY
	STANDARD SETTING	UUC READING	
<b>Transverse</b>	mm/s <sub>p</sub>	mm/s <sub>p</sub>	± mm/s <sub>p</sub>
	5.00	5.08	0.072
	10.00	9.94	0.14
	20.00	19.80	0.28
	30.00	29.60	0.42

\* Calibration made "Not TISI Accredited" in this Certificate have been included for completeness.

**Transducer** Part : 718A3301

Part : BT2498

**Condition** : Installation by Transverse direction



**Metrology and Calibration Department**  
**Electrical Maintenance Division**  
**Electricity Generating Authority of Thailand**

Continued of Calibration Report

Certificate Number. 24V002

Page 5 of 5

**Frequency response test at 10 mm/s<sub>p</sub>**

DESCRIPTION	INSTRUMENT VALUE		UNCERTAINTY
	STANDARD SETTING	UUC READING	
<b>Longitude</b>			
Frequency (Hz)	mm/s <sub>p</sub>	mm/s <sub>p</sub>	± mm/s <sub>p</sub>
* 20	10.00	10.10	0.15
40	10.00	10.00	0.14
50	10.00	10.00	0.14
80	10.00	10.00	0.14
100	10.00	10.00	0.14

**Linearization test at 40 Hz**

DESCRIPTION	INSTRUMENT VALUE		UNCERTAINTY
	STANDARD SETTING	UUC READING	
<b>Longitude</b>	mm/s <sub>p</sub>	mm/s <sub>p</sub>	± mm/s <sub>p</sub>
	5.00	5.08	0.072
	10.00	10.00	0.14
	20.00	19.90	0.28
	30.00	29.80	0.42

\* Calibration made "Not TISI Accredited" in this Certificate have been included for completeness.

**Transducer** Part : 718A3301

Part : BT2498

**Condition** : Installation by Longitude direction

**End Certificate of Calibration**



คณะกรรมการมวลชนสัมพันธ์

## รายงานการประชุมคณะกรรมการมวลชนสัมพันธ์

โครงการเหมืองแร่หินอุตสาหกรรมชนิดหินแกรนิต เพื่ออุตสาหกรรมก่อสร้าง

ของ บริษัท ปรีนคา จำกัด (มหาชน) ประทานบัตรที่ 33193/16174

ตำบลหนองช้างคอก อำเภอเมืองชลบุรี จังหวัดชลบุรี

ครั้งที่ 1/2566

เมื่อวันที่ 21 พฤษภาคม พ.ศ. 2567

ณ ห้องประชุมองค์การบริหารส่วนตำบลหนองช้างคอก

### ผู้มาประชุม

#### คณะที่ปรึกษา

- |              |              |                                      |
|--------------|--------------|--------------------------------------|
| 1. นายวินัย  | สุนทรสวัสดิ์ | นายกองค์การบริหารส่วนตำบลหนองช้างคอก |
| 2. นายอติเดช | พลพงษ์       | ปลัด อบต.หนองช้างคอก                 |

#### คณะกรรมการ

- |                 |                |                                      |            |
|-----------------|----------------|--------------------------------------|------------|
| 1. นายวัฒนา     | กูประดิษฐานนท์ | บริษัท ปรีนคา จำกัด (มหาชน)          | ประธานร่วม |
| 2. นายพศุต      | นิลพุ่ม        | บริษัท วิญญูประทานพร จำกัด           | ประธานร่วม |
| 3. น.ส.สุนันทา  | เลื้อมนรินทร์  | ผอ. รพ.สต.หนองช้างคอก                | กรรมการ    |
| 4. นายบัญชา     | อัมเอบ         | ผอ.รพ.สต.บ้านหัวไกรก                 | กรรมการ    |
| 5. นายขวัญชัย   | เดชชีวะ        | กำนันตำบลหนองช้างคอก                 | กรรมการ    |
| 6. นายอำนาจ     | แจ้งเจริญ      | ผู้ใหญ่บ้าน ม.6 ต.หนองช้างคอก        | กรรมการ    |
| 7. นายวิศิษฐ์   | วรสุข          | ผู้ใหญ่บ้าน ม.7 ต.หนองช้างคอก        | กรรมการ    |
| 8. นายทวีป      | เสมอพงษ์       | สมาชิก อบต.หนองช้างคอก ม.2           | กรรมการ    |
| 9. นายชุมพล     | นิจนรินทร์     | สมาชิก อบต.หนองช้างคอก ม.6           | กรรมการ    |
| 10. นายบรรจง    | รักษาสีล       | สมาชิก อบต.หนองช้างคอก ม.7           | กรรมการ    |
| 11. นางกัญญาจัน | ฟูเกษม         | ผอ.ร.ร.วัดผาสุการาม (สุวรรณวิทยาคาร) | กรรมการ    |
| 12. นางกาญจนา   | ปริกมาศ        | ประธาน อสม. ม.2                      | กรรมการ    |
| 13. นางสมภักดิ์ | ทองวิเชียร     | ประธาน อสม. ม.6                      | กรรมการ    |
| 14. นางพิชญากา  | กลิ่นดี        | ประธาน อสม. ม.7                      | กรรมการ    |
| 15. นางสมทรง    | กลิ่นดี        | ตัวแทนราษฎรหมู่ที่ 2                 | กรรมการ    |

16. นางชะลอ	เจมศิริ	ตัวแทนราษฎรหมู่ที่ 6	กรรมการ
17. นางสาวกัลยา	ไทยเจีย	ตัวแทนราษฎรหมู่ที่ 7	กรรมการ
18. นางสาวชรินทร์ทิพย์	พรไชยมิน	บริษัท ปริณดา จำกัด (มหาชน)	เลขานุการ
19. นายสมชัย	โสดาวงษ์	บริษัท วิญญูประทานพร จำกัด	เลขานุการ
20. นางสาวจินตนา	ชำนาญยนต์	บริษัท ปริณดา จำกัด (มหาชน)	ผู้ช่วยเลขานุการ
21. นางสาวพัชรนิศา	วิเศษชาติ	บริษัท ปริณดา จำกัด (มหาชน)	ผู้ช่วยเลขานุการ

### ผู้ไม่มาประชุม

- มาครบ

เริ่มประชุมเวลา 13.00 น.

เมื่อที่ประชุมพร้อม นายวัฒนา อุปประดิษฐ์นันท เป็นประธาน ได้กล่าวเปิดประชุมและ  
ดำเนินการประชุมตามระเบียบวาระการประชุมดังต่อไปนี้

#### วาระที่ 1 เรื่องที่ประธานแจ้งให้ที่ประชุมทราบ

ทางบริษัท ปริณดา จำกัด (มหาชน) ได้ร่วมกับ บริษัท วิญญูประทานพร จำกัด ได้ชี้แจง ยอดเงิน  
กองทุน ทางเลขานุการ บมจ.ปริณดา ได้ชี้แจง เงินกองทุน ดังรายละเอียดที่แนบมา ซึ่งยอดคงเหลือยกมา ณ 1  
มกราคม 2567 ของกองทุนพัฒนารอบพื้นที่เหมืองแร่ มียอด 516,189.37 บาท บมจ.ได้นำเงินกองทุนเข้าอีก  
986,288 บาท หักค่าใช้จ่ายต่างๆ แล้ว มีจำนวนเงินที่สามารถใช้ได้ 1,502,477.37 ซึ่งเงินสมทบของ วิญญู  
ประทานพร จำนวน 579,991 บาท ยังไม่ได้นำเข้ากองทุน หากนำเข้าจะมีเงินที่สามารถใช้ได้หลักจากหัก  
ค่าใช้จ่ายประจำปีแล้ว เป็นเงิน 1,267,468.37 บาท ส่วนของกองทุนเฝ้าระวังสุขภาพ มียอดเงินคงเหลือยกมา  
ณ 1 มกราคม 2567 เป็นเงิน 222,511.33 บาท บมจ.ปริณดา ได้นำเงินเข้ากองทุน 493,144 บาท รวมเป็นเงิน  
715,655.33 บาท เงินสมทบของวิญญูประทานพร 289,995.50 บาท ยังไม่ได้นำเข้ากองทุน หากนำเข้าจะมีเงิน  
ที่สามารถใช้ได้หลังจากหักค่าใช้จ่ายประจำปีแล้ว คงเหลือเงินที่สามารถใช้ได้ 155,650.83 บาท

ที่ประชุม รับทราบ

#### วาระที่ 2 เรื่อง รับรองรายงานการประชุมครั้งที่ 3/2566

ที่ประชุมรับรอง

วาระที่ 3 เรื่องเพื่อพิจารณา

โครงการของ กองทุนพัฒนารอบพื้นที่เหมืองแร่ มีทั้งหมด 5 โครงการ

1. โครงการ สนับสนุนเครื่องแบบนักเรียนและวัสดุอุปกรณ์สำหรับเด็กปฐมวัย ศูนย์พัฒนาเด็กเล็กบ้านสวนมะพร้าว ต.หนองช้างคอก กองการศึกษา อบต.หนองช้างคอก งบประมาณ 21,000 บาท
2. โครงการ ปรับปรุงห้องวิชาการ ร.ร.วัดผาสุการาม (สุวรรณวิทยาคาร) งบประมาณ 19,500 บาท
3. โครงการ ปรับปรุงทำถนน ม.6 เทหินคลุก งบประมาณ 100,000 บาท
4. โครงการ เทพื้นศาลาประชาคม ทำห้องน้ำ ม.2 งบประมาณ 220,000 บาท
5. โครงการ ประปาหมู่บ้าน จัดซื้อบิ๊มน้ำ งบประมาณ 90,000 บาท

ใช้งบประมาณของกองทุนพัฒนารอบพื้นที่เหมืองแร่ทั้งสิ้น 450,500 บาท

ใช้งบประมาณของกองทุนเฝ้าระวังสุขภาพทั้งสิ้น - บาท

ที่ประชุม รับทราบ

วาระที่ 4 เรื่องอื่นๆ

นายวัฒนา คูประดิษฐานนท์ ประธานได้ชี้แจงว่าจะประชุมครั้งต่อไปในวันที่ 11 ตุลาคม 2567 เพื่อติดตามผลโครงการและพิจารณาโครงการอื่นๆต่อไป

ที่ประชุม รับทราบ

เลิกประชุมเวลา 15.20 น

..... (น.ส.ชรินทร์ทิพย์ พรไชยมิน)

ผู้จัดรายงานการประชุม



สำเนาสมุดบัญชีกองทุนพัฒนาหมู่บ้านรอบพื้นที่เหมือง  
กองทุนเฝ้าระวังสุขภาพ และกองทุนฟื้นฟูพื้นที่ทำเหมือง

# กองทุนพัฒนาหมู่บ้านรอบพื้นที่เหมืองแร่

พิมพ์จาก (เอกสารในไฟล์)

สำนักงาน Office	0017 สาขาปทุมธานี โทร. 0-3828-2301	 <b>krungsri</b> กรุงศรี <small>A member of MUFG, a global financial group</small>
ชื่อบัญชี Name of Account	นาง. ปรีติศา (กองทุนพัฒนาหมู่บ้านบริเวณรอบพื้นที่เหมืองแร่)	
บัญชีเลขที่ Account No.	017-1-73134-2	
		
001 บัญชีออมทรัพย์ ไร้สมุด		
ผู้รับมอบอำนาจ	สมุดฝากเลขที่ Serial No.	0036213106

วันที่ Date	รายการ Transaction	ถอน Withdrawal	ฝาก Deposit	คงเหลือ Balance	หมายเลขผู้ทำรายการ Teller ID
12/07/24	WB	*****6,000.00		*****900,971.36	ZMI2A0017
26/07/24	WB	*****6,000.00		*****894,971.36	ZFVUA0017
06/08/24	WB	*****90,000.00		*****804,971.36	ZFVUA0017
10/09/24	WB	*****50,000.00		*****754,971.36	ZFVUA0017
11/10/24	WB	*****54,000.00		*****700,971.36	ZMI2A0017
16/10/24	WB	*****49,000.00		*****651,971.36	ZMI2A0017
16/10/24	WB	*****80,000.00		*****571,971.36	ZMI2A0017
16/10/24	WB	*****41,923.00		*****530,048.36	ZMI2A0017
18/10/24	WB	*****66,000.00		*****464,048.36	ZMI2A0017
21/10/24	WB	*****6,000.00		*****458,048.36	ZMI2A0017
11/11/24	WB	*****5,000.00		*****453,048.36	ZMI2A0017



สมุดฝากเลขที่  
Serial No. 0036213106

# กองทุนเฝ้าระวังสุขภาพ

เฝ้าระวัง (เทาชมพู)

วิมลดา หอพัก 400/100 ถนนวิภาวดีรังสิต แขวงจตุจักร เขตจตุจักร กรุงเทพมหานคร 10310

0017 สาขาธนบุรี โทร. 0-3828-2301, 0-3828-2302

krungsri กรุงศรี

บริษัท บริษัท จำกัด (มหาชน) (กองทุนเฝ้าระวังสุขภาพ)

017-1-73133-4

001 บัญชีออมทรัพย์ มีเงินคงเหลือ

0029634187

วันที่	ประเภท	ยอด	ยอด	ยอด	หมายเลข
		Withdrawal	Deposit	Balance	Transfer ID
29/12/22	IN		*****66.48*****76,673.73	0003A	
29/12/22	TX	*****0.66	*****76,673.07	0003A	
27/02/23	TN	*****394,782.00*****471,455.07		N065A0034	
15/03/23	DN	*****264,871.50*****736,326.57		ZIM7A0570	
26/06/23	WB	*****60,000.00	*****676,326.57	ZMI2J0017	
29/06/23	IN	*****775.42*****677,101.99	0003A		
29/06/23	TX	*****7.75	*****677,094.24	0003A	
07/08/23	WB	*****100,000.00	*****577,094.24	ZFVUJ0017	
15/08/23	WB	*****85,334.00	*****491,760.24	ZFVUJ0017	
01/09/23	WB	*****150,020.00	*****341,740.24	ZMI2J0017	
11/09/23	WB	*****120,000.00	*****221,740.24	AJ55J0017	
27/12/23	IN	*****778.88*****222,519.12	0003A		
27/12/23	TX	*****7.79	*****222,511.33	0003A	
21/02/24	TN	*****493,144.00*****715,655.33		K495A0034	
25/06/24	WB	*****200,000.00	*****515,655.33	ZFVUJ0017	
27/06/24	IN	*****1,410.26*****517,065.59	0003A		
27/06/24	TX	*****14.10	*****517,051.49	0003A	
13/08/24	WB	*****181,120.00	*****335,931.49	ZFVUJ0017	
10/09/24	WB	*****150,000.00	*****185,931.49	ZFVUJ0017	
10/09/24	WB	*****120,000.00	*****65,931.49	ZFVUJ0017	



0029634187







รายงานผลการตรวจสอบภาพพนักงาน ประจำปี 2567

ภาคผนวก ฅ

บันทึกปริมาณการใช้วัสดุระเบิด

## บัญชีรายละเอียดยกวัดระเบิด ประจำเดือน กรกฎาคม พ.ศ. 2567

ผู้รับใบอนุญาต บริษัท ปรีดา จำกัด (มหาชน) ปบ. 33193/16174 ไร่ที่ตำบล หนองข้างคอก อำเภอเมืองชลบุรี จังหวัดชลบุรี  
ใบอนุญาตฉบับที่ 12/2566 ลงวันที่ 5 ตุลาคม พ.ศ. 2566 สำหรับใช้การ ระเบิดหิน

วันที่	รายการรับ				รายการจ่าย				หมายเหตุ
	วัดระเบิด (น้ค)	ปุ๋ยแอมโมเนียม (กก.)	ANFO (กก.)	แก๊ป (คอก)	วัดระเบิด (น้ค)	ปุ๋ยแอมโมเนียม (กก.)	ANFO (กก.)	แก๊ป (คอก)	
เหลือจาก เดือนก่อน	13,905	2,875		6,710					
วันที่ 1			798		90	750	798	50	
2			798		45	750	798	50	
3			665		45	625	665	50	
4			798		90	750	798	50	
5		15,000	931		90	875	931	50	
6			1,596		180	1,500	1,596	150	
7									
8			665		45	625	665	50	
9			665		45	625	665	20	
10			798		90	750	798	20	
11			798		45	750	798	30	
12			798		90	750	798	50	
13			1,330		180	1,250	1,330	150	
14									
15			665		90	625	665	150	
16			798		90	750	798	100	
17			665		45	625	665	50	
18			931		90	875	931	30	
19									
20			1,729		90	1,625	1,729	100	
21									
22			1,064		180	1,000	1,064	30	
23			931		135	875	931	100	
24									
25			798		90	750	798	100	
26		15,000	798		90	750	798	50	
27			1,596		180	1,500	1,596	100	
28									
29									
30			798		90	750	798	100	
31			931		90	875	931	50	
รวมรับ	13,905	32,875	22,344	6,710					
รวมจ่าย	2,295	21,000	22,344	1,680					
คงเหลือ	11,610	11,875	-	5,030					

ลงชื่อ.....ผู้รับใบอนุญาต  
(นายวัฒนา อูประคณฐานนท์)

วันที่ 1 สิงหาคม พ.ศ. 2567

ช่องหมายเหตุ สำหรับเมื่อรับใหม่ให้ลงว่าโดยอนุญาตฉบับที่ลงวันที่เท่าใดถ้าจ่ายให้ลงลายมือผู้รับไว้เป็นหลักฐาน



แบบ ป.๑๓

บัญชีรายละเอียดรายการวัดระบุเปิดประจำสถานที่ทำการของผู้รับใบอนุญาต

วัน, เดือน, ปี	รายการรับ				รายการจ่าย				หมายเหตุ
	วัดระบุเปิด (นัด)	ปุ๋ยแอมโมเนียม (กก.)	ANFO (กก.)	แก๊ป (คอก)	วัดระบุเปิด (นัด)	ปุ๋ยแอมโมเนียม (กก.)	ANFO (กก.)	แก๊ป (คอก)	
ชดชยกมา	180	10,375	-	150	-	-	-	-	
มกราคม 2567	15,300	15,000	18,354	10,000	1,665	17,250	18,354	1,491	
กุมภาพันธ์ 2567	-	15,000	19,817	-	2,340	18,625	19,817	1,400	
มีนาคม 2567	-	15,000	17,955	-	2,205	16,875	17,955	1,779	
เมษายน 2567	-	30,000	19,551	-	2,295	18,375	19,551	1,410	
พฤษภาคม 2567	-	15,000	17,024	-	1,800	16,000	17,024	1,310	
มิถุนายน 2567	11,700	15,000	26,999	5,900	2,970	25,375	26,999	1,950	
กรกฎาคม 2567	-	30,000	22,344	-	2,295	21,000	22,344	1,680	
รวมรับ	27,180	145,375	142,044	16,050					
รวมจ่าย	15,570	133,500	142,044	11,020					
คงเหลือ	11,610	11,875	-	5,030					

  
 ลงชื่อ.....ผู้รับใบอนุญาต  
 (นายวิไลนา คุประศิษฐานนท์)  
 วันที่ 1 สิงหาคม พ.ศ. 2567



## บัญชีรายละเอียดควดจระเบิด ประจำเดือน สิงหาคม พ.ศ. 2567

ผู้รับใบอนุญาต บริษัท ปรีณดา จำกัด (มหาชน) ป.บ. 33193/16174 ไร่ที่ตำบล หองข้างคอก อำเภอเมืองชลบุรี จังหวัดชลบุรี  
ใบอนุญาตฉบับที่ 12/2566 ลงวันที่ 5 ตุลาคม พ.ศ. 2566 สำหรับใช้การ ระเบิดหิน

วันที่	รายการรับ				รายการจ่าย				หมายเหตุ
	วัดจระเบิด (นัด)	ปุ๋ยแอมโมเนียม (กก.)	ANFO (กก.)	แก๊ป (คอก)	วัดจระเบิด (นัด)	ปุ๋ยแอมโมเนียม (กก.)	ANFO (กก.)	แก๊ป (คอก)	
เหลือจากเดือนก่อน	11,610	11,875		5,030					
วันที่ 1			1,197		135	1,125	1,197	70	
2			798		90	750	798	50	
3			1,197		90	1,125	1,197	100	
4									
5			798		135	750	798	30	
6			1,064		180	1,000	1,064	70	
7			798		90	750	798	50	
8			665		45	625	665	100	
9			1,064		45	1,000	1,064	70	
10			1,596		225	1,500	1,596	125	
11									
12									
13			1,064		180	1,000	1,064	125	
14			931		45	875	931	125	
15			1,064		45	1,000	1,064	80	
16			399		90	375	399	30	
17		15,000	532		90	500	532	30	
18									
19			665		90	625	665	50	
20			665		90	625	665	50	
21			798		90	750	798	100	
22			1,064		90	1,000	1,064	50	
23			931		90	875	931	100	
24			1,330		270	1,250	1,330	150	
25									
26			1,197		90	1,125	1,197	100	
27			1,197		45	1,125	1,197	50	
28			931		135	875	931	100	
29			798		135	750	798	50	
30			798		90	750	798	50	
31			931		180	875	931	100	
รวมรับ	11,610	26,875	24,472	5,030					
รวมจ่าย	2,880	23,000	24,472	2,005					
คงเหลือ	8,730	3,875	-	3,025					

ลงชื่อ.....ผู้รับใบอนุญาต

(นายวัฒนา คูประคัมฐานนท์)

วันที่ 1 กันยายน พ.ศ. 2567

ขอหมายเหตุ สำหรับเมื่อรับใหม่ให้ลงว่าโดยอนุญาตฉบับที่ลงวันที่เท่าใดจ่ายให้ลงลายมือผู้รับไว้เป็นหลักฐาน

บริษัท ปรีณดา จำกัด (มหาชน)  
PRIDANA PUBLIC COMPANY LIMITED

แบบ ป.๑๑

บัญชีรายละเอียดรายการวัดระเบิดประจำสถานที่ทำการของผู้รับใบอนุญาต

วัน, เดือน, ปี	รายการรับ				รายการจ่าย				หมายเหตุ
	วัดระเบิด (นัด)	ปุ๋ยแอมโมเนียม (กก.)	ANFO (กก.)	เกลือ (คอก)	วัดระเบิด (นัด)	ปุ๋ยแอมโมเนียม (กก.)	ANFO (กก.)	เกลือ (คอก)	
ยอดยกมา	180	10,375	-	150	-	-	-	-	
มกราคม 2567	15,300	15,000	18,354	10,000	1,665	17,250	18,354	1,491	
กุมภาพันธ์ 2567	-	15,000	19,817	-	2,340	18,625	19,817	1,400	
มีนาคม 2567	-	15,000	17,955	-	2,205	16,875	17,955	1,779	
เมษายน 2567	-	30,000	19,551	-	2,295	18,375	19,551	1,410	
พฤษภาคม 2567	-	15,000	17,024	-	1,800	16,000	17,024	1,310	
มิถุนายน 2567	11,700	15,000	26,999	5,900	2,970	25,375	26,999	1,950	
กรกฎาคม 2567	-	30,000	22,344	-	2,295	21,000	22,344	1,680	
สิงหาคม 2567	-	15,000	24,472	-	2,880	23,000	24,472	2,005	
รวมรับ	27,180	160,375	166,516	16,050					
รวมจ่าย	18,450	156,500	166,516	13,025					
คงเหลือ	8,730	3,875	-	3,025					

ลงชื่อ.....  
(นายวัฒนา คูประคัมฐานนท์)  
วันที่ 1 กันยายน พ.ศ. 2567

แบบ ป.๑๔

บัญชีรายละเอียดยอดวัดระบุเบ็ด ประจำเดือน กันยายน พ.ศ. 2567

ผู้รับใบอนุญาต บริษัท ปรีณดา จำกัด (มหาชน) ปบ. 33193/16174 ไร่ที่คำบล หนองช้างคอก อำเภอเมืองชลบุรี จังหวัดชลบุรี  
ใบอนุญาตฉบับที่ 12/2566 ลงวันที่ 5 ตุลาคม พ.ศ. 2566 สำหรับใช้การ ระเบิดหิน

วันที่	รายการรับ				รายการจ่าย				หมายเหตุ
	วัดระบุเบ็ด (นัด)	ปุ๋ยแอมโมเนียม (กก.)	ANFO (กก.)	แก๊ป (ดอก)	วัดระบุเบ็ด (นัด)	ปุ๋ยแอมโมเนียม (กก.)	ANFO (กก.)	แก๊ป (ดอก)	
เหลือจาก เดือนก่อน	8,730	3,875		3,025					
วันที่ 1									
2			798		45	750	798	50	
3			532		45	500	532	50	
4		15,000	665		90	625	665	30	
5			798		45	750	798	20	
6			532		90	500	532	30	
7			1,463		180	1,375	1,463	40	
8									
9			931		90	875	931	20	
10			1,064		90	1,000	1,064	20	
11			1,064		135	1,000	1,064	30	
12			1,064		180	1,000	1,064	30	
13			931		90	875	931	30	
14			1,729		270	1,625	1,729	30	
15									
16			1,064		90	1,000	1,064	30	
17			798		90	750	798	30	
18			665		90	625	665	20	
19			665		90	625	665	20	
20			532		90	500	532	20	
21			798		180	750	798	20	
22									
23			1,064		45	1,000	1,064	30	
24			1,064		90	1,000	1,064	30	
25			1,064		90	1,000	1,064	30	
26			798		90	750	798	30	
27		15,000	1,197		90	1,125	1,197	30	
28			1,596		180	1,500	1,596	30	
29									
30			1,197		90	1,125	1,197	20	
31									
รวมรับ	8,730	33,875	24,073	3,025					
รวมจ่าย	2,655	22,625	24,073	720					
คงเหลือ	6,075	11,250	-	2,305					

ลงชื่อ.....ผู้รับใบอนุญาต

(นายวิวัฒนา คูประคิมฐานนท์)

วันที่ 1 ตุลาคม พ.ศ. 2567

ขอสงวนหมายเหต สำหรับเมื่อรับใหม่ให้ลงว่าโดยอนุญาตฉบับที่ลงวันที่เท่าใดถ้าจ่ายให้ลงลายมือผู้รับไว้เป็นหลักฐาน





แบบ ป.๑๓

บัญชีรายละเอียดรายการวัดฐานะเปิดประจำสถานที่ทำการของผู้รับใบอนุญาต

วัน, เดือน, ปี	รายการรับ				รายการจ่าย				หมายเหตุ
	วัดฐานะเปิด (นัด)	ปุ๋ยแอมโมเนียม (กก.)	ANFO (กก.)	เกลือ (คอก)	วัดฐานะเปิด (นัด)	ปุ๋ยแอมโมเนียม (กก.)	ANFO (กก.)	เกลือ (คอก)	
ชดชกมว	180	10,375	-	150	-	-	-	-	
มกราคม 2567	15,300	15,000	18,354	10,000	1,665	17,250	18,354	1,491	
กุมภาพันธ์ 2567	-	15,000	19,817	-	2,340	18,625	19,817	1,400	
มีนาคม 2567	-	15,000	17,955	-	2,205	16,875	17,955	1,779	
เมษายน 2567	-	30,000	19,551	-	2,295	18,375	19,551	1,410	
พฤษภาคม 2567	-	15,000	17,024	-	1,800	16,000	17,024	1,310	
มิถุนายน 2567	11,700	15,000	26,999	5,900	2,970	25,375	26,999	1,950	
กรกฎาคม 2567	-	30,000	22,344	-	2,295	21,000	22,344	1,680	
สิงหาคม 2567	-	15,000	24,472	-	2,880	23,000	24,472	2,005	
กันยายน 2567	-	30,000	24,073	-	2,655	22,625	24,073	720	
รวมรับ	27,180	190,375	190,589	16,050					
รวมจ่าย	21,105	179,125	190,589	13,745					
คงเหลือ	6,075	11,250	-	2,305					

ลงชื่อ.....ผู้รับใบอนุญาต  
(นายวัฒนา อุดประดิษฐ์ฐานนท์)  
วันที่ 1 ตุลาคม พ.ศ. 2567



แบบ ป.๑๔

## บัญชีรายละเอียดยอดวัดระเบิด ประจำเดือน ตุลาคม พ.ศ. 2567

ผู้รับใบอนุญาต บริษัท ปริณดา จำกัด (มหาชน) ปบ. 33193/16174 ใช้ที่ตำบลหนองข้างคอก อำเภอเมืองชลบุรี จังหวัดชลบุรี  
ใบอนุญาตฉบับที่ 12/2566 ลงวันที่ 5 ตุลาคม พ.ศ. 2566 สำหรับใช้การระเบิดหิน

วันที่	รายการรับ				รายการจ่าย				หมายเหตุ
	วัดระเบิด (นัด)	ปุ๋ยแอมโมเนียม (กก.)	ANFO (กก.)	แก๊ป (คอก)	วัดระเบิด (นัด)	ปุ๋ยแอมโมเนียม (กก.)	ANFO (กก.)	แก๊ป (คอก)	
เหลือจากเดือนก่อน	6,075	11,250		2,305					
วันที่ 1			1,064		135	1,000	1,064	20	
2			1,064		45	1,000	1,064	20	
3		15,000	931		135	875	931	20	
4			638.40		37	600	638.40	20	
5									
6									
7									
8									
9									
10									
11									
12									
13									
14									
15									
16									
17									
18									
19									
20									
21									
22									
23									
24									
25									
26									
27									
28									
29									
30									
31									
รวมรับ	6,075	26,250	3,697.40	2,305					
รวมจ่าย	352	3,475	3,697.40	80					
คงเหลือ	5,723	22,775	-	2,225					

ลงชื่อ.....ผู้รับใบอนุญาต  
(นายวัฒนา อุประดิษฐานนท์)

วันที่ 4 ตุลาคม พ.ศ. 2567

ช่องหมายเหตุ สำหรับเมื่อรับใหม่ให้ลงว่าโดยอนุญาตฉบับที่ลงวันที่เท่าใดถ้าจ่ายให้ลงลายมือผู้รับไว้เป็นหลักฐาน

บริษัท ปริณดา จำกัด (มหาชน)  
PRINDA PUBLIC COMPANY LIMITED

## บัญชีรายละเอียดรายการวัดระบุเปิดประจำสถานที่ทำการของผู้รับใบอนุญาต

วัน, เดือน, ปี	รายการรับ				รายการจ่าย				หมายเหตุ
	วัดระบุเปิด (นัด)	ปุ๋ยแอมโมเนียม (กก.)	ANFO (กก.)	แท่ง (ดอก)	วัดระบุเปิด (นัด)	ปุ๋ยแอมโมเนียม (กก.)	ANFO (กก.)	แท่ง (ดอก)	
ชดชงมา	180	10,375	-	150	-	-	-	-	
มกราคม 2567	15,300	15,000	18,354	10,000	1,665	17,250	18,354	1,491	
กุมภาพันธ์ 2567	-	15,000	19,817	-	2,340	18,625	19,817	1,400	
มีนาคม 2567	-	15,000	17,955	-	2,205	16,875	17,955	1,779	
เมษายน 2567	-	30,000	19,551	-	2,295	18,375	19,551	1,410	
พฤษภาคม 2567	-	15,000	17,024	-	1,800	16,000	17,024	1,310	
มิถุนายน 2567	11,700	15,000	26,999	5,900	2,970	25,375	26,999	1,950	
กรกฎาคม 2567	-	30,000	22,344	-	2,295	21,000	22,344	1,680	
สิงหาคม 2567	-	15,000	24,472	-	2,880	23,000	24,472	2,005	
กันยายน 2567	-	30,000	24,073	-	2,655	22,625	24,073	720	
ตุลาคม 2567	-	15,000	3,697.40	-	352	3,475	3,697.40	80	
รวมรับ	27,180	205,375	194,286.40	16,050					
รวมจ่าย	21,457	182,600	194,286.40	13,825					
คงเหลือ	5,723	22,775	-	2,225					

ลงชื่อ.....ผู้รับใบอนุญาต

(นายวัฒนา อูประคิษฐานนท์)

วันที่ 4 ตุลาคม พ.ศ. 2567

แบบ ป.๑๔

## บัญชีรายละเอียดยอดวัดระเบิด ประจำเดือน ตุลาคม พ.ศ. 2567

ผู้รับใบอนุญาต บริษัท ปรีณดา จำกัด (มหาชน) ปณ. 33193/16174 ใช้ที่ตำบลหนองช้างคอก อำเภอเมืองชลบุรี จังหวัดชลบุรี  
ใบอนุญาตฉบับที่ 14/2567 ลงวันที่ 8 ตุลาคม พ.ศ. 2567 สำหรับใช้การ ระเบิดหิน

วันที่	รายการรับ				รายการจ่าย				หมายเหตุ
	วัดระเบิด (นัด)	ปุ๋ยแอมโมเนียม (กก.)	ANFO (กก.)	แก๊ป (ดอก)	วัดระเบิด (นัด)	ปุ๋ยแอมโมเนียม (กก.)	ANFO (กก.)	แก๊ป (ดอก)	
เหลือจาก เดือนก่อน	5,723	22,775		2,225					
วันที่ 1									
2									
3									
4									
5									
6									
7									
8									
9									
10			931		45	875	931	20	
11			931		45	875	931	20	
12			1,862		45	1,750	1,862	30	
13									
14									
15			798		45	750	798	20	
16			798		45	750	798	20	
17			824.60		45	775	824.60	20	
18			798		45	750	798	20	
19			1,330		45	1,250	1,330	20	
20									
21			532		45	500	532	15	
22			665		30	625	665	15	
23			798		45	750	798	20	
24			133		30	125	133	10	
25			1,064		45	1,000	1,064	20	
26			1,197		45	1,125	1,197	24	
27									
28			931		45	875	931	20	
29			931		45	875	931	30	
30			532		45	500	532	20	
31			1,330		45	1,250	1,330	30	
รวมรับ	5,723	22,775	16,385.60	2,225					
รวมจ่าย	780	15,400	16,385.60	374					
คงเหลือ	4,943	7,375	-	1,851					

ลงชื่อ.....ผู้รับใบอนุญาต

(นายวัฒนา อุประคณฐานนท์)

วันที่ 1 พฤศจิกายน พ.ศ. 2567

ขอทนายเหตุ สำหรับเมื่อรับใหม่ให้ลงว่าโดยอนุญาตฉบับที่ลงวันที่เท่าใดจ่ายให้ลงลายมือผู้รับไว้เป็นหลักฐาน



บริษัท ปรีณดา จำกัด (มหาชน)  
PREEONADA PUBLIC COMPANY LIMITED



แบบ ป.๑๓

บัญชีรายละเอียดรายการวัดประเมินค่าสถานที่ทำการของผู้รับใบอนุญาต

วัน, เดือน, ปี	รายการรับ				รายการจ่าย				หมายเหตุ
	วัดประเมิน (นัด)	ประเมินโฉนด (กก.)	ANFO (กก.)	เก็บ (คอก)	วัดประเมิน (นัด)	ประเมินโฉนด (กก.)	ANFO (กก.)	เก็บ (คอก)	
ชดชยกมา	5,723	22,775	-	2,225	-	-	-	-	
ตุลาคม 2567	-	-	16,385.60	-	780	15,400	16,385.60	374	
รวมรับ	5,723	22,775	16,385.60	2,225					
รวมจ่าย	780	15,400	16,385.60	374					
คงเหลือ	4,943	7,375	-	1,851					



บริษัท บริษัท จำกัด (มหาชน)  
SINDA PUBLIC COMPANY LIMITED

ถึงชื่อ.....ผู้รับใบอนุญาต

(นายวัฒนา อภิระดิฐฐานนท์)

วันที่ 1 พฤศจิกายน พ.ศ. 2567



แบบ ป.๑๔

บัญชีรายละเอียดยอดวัดระเบิด ประจำเดือน พฤศจิกายน พ.ศ. 2567  
 ผู้รับใบอนุญาต บริษัท ปริณดา จำกัด (มหาชน) ปบ. 33193/16174 ไร่ที่คำบส หองข้างคอก อำเภอเมืองชลบุรี จังหวัดชลบุรี  
 ใบอนุญาตฉบับที่ 14/2567 ลงวันที่ 8 ตุลาคม พ.ศ. 2567 สำหรับใช้การ ระเบิดหิน

วันที่	รายการรับ				รายการจ่าย				หมายเหตุ
	วัดระเบิด (น้ค)	ปุ๋ยแอมโมเนียม (กก.)	ANFO (กก.)	แท๊ป (คอก)	วัดระเบิด (น้ค)	ปุ๋ยแอมโมเนียม (กก.)	ANFO (กก.)	แท๊ป (คอก)	
เหลือจาก เดือนก่อน	4,943	7,375		1,851					
วันที่ 1		15,000	1,330		45	1,250	1,330	30	
2			1,463		45	1,375	1,463	20	
3									
4			1,330		45	1,250	1,330	30	
5			266		45	250	266	20	
6			931		45	875	931	30	
7			1,064		45	1,000	1,064	20	
8			1,463		45	1,375	1,463	30	
9			1,330		45	1,250	1,330	40	
10									
11			1,064		45	1,000	1,064	40	
12			1,197		45	1,125	1,197	20	
13			798		30	750	798	40	
14			798		30	750	798	20	
15			1,330		45	1,250	1,330	40	
16			1,596		45	1,500	1,596	40	
17									
18			532		45	500	532	30	
19			931		45	875	931	30	
20			798		30	750	798	40	
21			931		30	875	931	30	
22			931		45	875	931	40	
23			1,330		45	1,250	1,330	30	
24									
25			931		30	875	931	30	
26			1,197		45	1,125	1,197	40	
27			266		45	250	266	30	
28		15,000	1,197		45	1,125	1,197	20	
29			931		30	875	931	30	
30			1,330		90	1,250	1,330	40	
31									
รวมรับ	4,943	37,375	27,265	1,851					
รวมจ่าย	1,125	25,625	27,265	810					
คงเหลือ	3,818	11,750	-	1,041					

ลงชื่อ.....ผู้รับใบอนุญาต  
 (นายวัฒนา อุประดิฐฐานนท์)

วันที่ 1 ธันวาคม พ.ศ. 2567

ข้อหมายเหตุ สำหรับเมื่อรับใหม่ให้ลงว่าโดยอนุญาตฉบับที่ลงวันที่เท่าใดจ่ายให้ลงลายมือผู้รับไว้เป็นหลักฐาน



แบบ ป.๑๑

บัญชีรายละเอียดรายการวัดระบุเปิดประจำสถานที่ทำการของผู้รับใบอนุญาต

วัน, เดือน, ปี	รายการรับ				รายการจ่าย				หมายเหตุ
	วัดระบุเปิด (นัด)	ปุ๋ยแอมโมเนียม (กก.)	ANFO (กก.)	มัลץ (คอก)	วัดระบุเปิด (นัด)	ปุ๋ยแอมโมเนียม (กก.)	ANFO (กก.)	มัลץ (คอก)	
ยอดยกมา	5,723	22,775	-	2,225	-	-	-	-	
ตุลาคม 2567	-	-	16,385.60	-	780	15,400	16,385.60	374	
พฤศจิกายน 2567	-	30,000	27,265	-	1,125	25,625	27,265	810	
รวมรับ	5,723	52,775	43,650.60	2,225					
รวมจ่าย	1,905	41,025	43,650.60	1,184					
คงเหลือ	3,818	11,750	-	1,041					



บริษัท ปูนวัฒ จำกัด (มหาชน)  
PUNDA PUBLIC COMPANY LIMITED

ลงชื่อ.....ผู้รับใบอนุญาต

(นายวัฒนา อุดประคณฐานนท์)

วันที่ 1 ธันวาคม พ.ศ. 2567

ภาคผนวก ญ

เอกสารการมีส่วนร่วมกับชุมชน

เอกสารที่มีส่วนร่วมกับชุมชน  
ประธานบัตร 33193/16174 (เขาบาล)

1. โครงการสนับสนุนเย็บนักเรียนและชุดนอน ศูนย์พัฒนาเด็กเล็ก บ้านสวนมะพร้าว  
ต.หนองช้างคอก บริษัท ปรีดา จำกัด (มหาชน) ปบ.33193/16174 (เขาบาล)  
วันที่ 24 พฤษภาคม 2567





2. โครงการเทพื้นอาคารเนกประสงค์ หมู่ 2 ตำบลหนองช้างคอก  
บริษัท ปรีณดา จำกัด (มหาชน) ปบ.33193/16174 (เช่าบาล)  
วันที่ 4 มิถุนายน 2567



3. โครงการปรับปรุงถนนสาธารณะประโยชน์ หมู่ 6 ตำบลหนองช้างคอก  
บริษัท ปรีดา จำกัด (มหาชน) ปบ.33193/16174 (เจ้าบาล)  
วันที่ 2 กรกฎาคม 2567



4. โครงการอบรมการรับอัคคีภัยให้กับครูนักเรียน โรงเรียนวัดมาสุการาม  
(สุวรรณวิทยาคาร)  
บริษัท ปรีดา จำกัด (มหาชน) ปบ.33193/16174 (เจ้าบาล)  
วันที่ 8 กรกฎาคม 2567







5. โครงการตรวจสอบสุขภาพประชาชนรอบพื้นที่เหมืองแร่  
บริษัท ปริณดา จำกัด (มหาชน) ปบ.33193/16174 (เขาบาล)  
วันที่ 25 มิถุนายน 2567





6. โครงการยาสามัญประจำบ้าน ประจำปี 2567 ตำบลหนองช้างคอก  
บริษัท ปรีดา จำกัด (มหาชน) ปบ.33193/16174 (เขาบาล)  
วันที่ 10 กันยายน 2567





7. โครงการช่วยเหลือผู้ป่วยติดเตียง รพ.สต.หนองช้างคอก ประจำปี 2567

บริษัท ปริณดา จำกัด (มหาชน) ปบ.33193/16174 (เจ้าบาล)

วันที่ 10 กันยายน 2567



รายงานสรุปผลการสำรวจคุณค่าต่อคุณภาพชีวิต  
และความคิดเห็น ประจำปี พ.ศ. 2567

# รายงานสรุปผลการสำรวจคุณค่าต่อคุณภาพชีวิต และความคิดเห็น ประจำปี พ.ศ. 2567

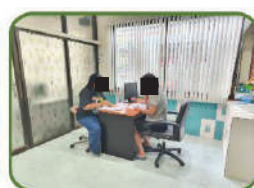
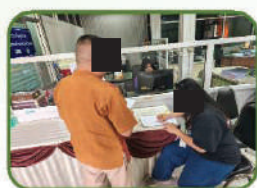

โครงการเหมืองแร่หินอุตสาหกรรมชนิดหินแกรนิต  
เพื่ออุตสาหกรรมก่อสร้าง  
ประทานบัตรที่ 33193/16174

ของ

บริษัท ปริندا จำกัด (มหาชน)

ตั้งอยู่ที่ ตำบลหนองช้างคอก อำเภอเมืองชลบุรี จังหวัดชลบุรี



บริษัท ทอพ-คลาส คอนซัลแทนท์ จำกัด

204 เมืองทอง 2/3 ซอยพัฒนาการ 53 ถนนพัฒนาการ เขตสวนหลวง กรุงเทพฯ 10250

โทรศัพท์: 0-2322-5758 โทรสาร: 0-2322-5759 อีเมล: top-class204@hotmail.com



บริษัท ทอพ - คลาส คอนซัลแทนท์ จำกัด  
TOP-CLASS CONSULTANT CO.,LTD  
204 เมืองทอง 2/3 ซอยพัฒนาการ 53 ถนนพหลโยธิน กรุงเทพมหานคร 10250  
204 Muangthong 2/3, Soi Pattharakarn 53, Pattharakarn Rd., Suankulabang, Bangkok 10250  
Tel: 0-2322-5758 Fax: 0-2322-5759 Email: top-class204@hotmail.com

สารบัญ

## หนังสือรับรองการจัดทำรายงาน

วันที่ 19 ธ.ค. 2567

หนังสือรับรองฉบับนี้ ขอรับรองว่า บริษัท ทอพ-คลาส คอนซัลแทนท์ จำกัด เป็นผู้จัดทำรายงานสรุปผลการสำรวจคุณค่าต่อคุณภาพชีวิต และความคิดเห็น ประจำปี พ.ศ. 2567 โครงการเหมืองแร่หินอุตสาหกรรมชนิดหินแกรนิต เพื่ออุตสาหกรรมก่อสร้าง ประทานบัตรที่ 33193/16174 ของบริษัท บรินดา จำกัด (มหาชน) ตั้งอยู่ที่ตำบลหนองช้างคอก อำเภอเมืองชลบุรี จังหวัดชลบุรี โดยมีคณะผู้จัดทำรายงาน ดังต่อไปนี้

ผู้จัดทำรายงาน	ลายมือชื่อ	ตำแหน่ง
นางสาวเจติยา ขวัญมา		ผู้ชำนาญการ
นางกัญญ์ณทิพย์ สบประสงค์		ผู้ชำนาญการ
นางสาวพรพรรณ เลิศกิจนันทคง		นักวิชาการผู้จัดทำรายงาน
นางสาวปัทมาชญาพร ญาณเมธีสรณ์		นักวิชาการผู้จัดทำรายงาน

ขอแสดงความนับถือ

  
(นายดิเรก วัชรวิชย์)  
กรรมการผู้จัดการ





## สารบัญ

	หน้า
สารบัญ	i
สารบัญรูป	ii
สารบัญตาราง	ii
1 บทนำ.....	1
1.1 ความเป็นมาของการจัดทำรายงาน.....	1
1.2 รายละเอียดโครงการโดยสังเขป.....	1
1.3 แผนการจัดตามตรวจสอบผลกระทบ.....	2
2 การดำเนินการ.....	2
2.1 กลุ่มผู้นำชุมชนและกลุ่มพื้นที่อ่อนไหว.....	5
2.2 กลุ่มครัวเรือน.....	6
3 ผลการสำรวจ.....	11
3.1 กลุ่มผู้นำชุมชนและพื้นที่อ่อนไหวในพื้นที่ศึกษา.....	11
3.2 กลุ่มครัวเรือน.....	46
4 สรุปผลการสำรวจคุณค่าและคุณภาพชีวิต และความคิดเห็น .....	66
4.1 ด้านสภาพเศรษฐกิจ-สังคม.....	66
4.2 ด้านสุขภาพอนามัย.....	66
4.3 การรับรู้ข่าวสารของโครงการ.....	66
4.4 ผลกระทบด้านสิ่งแวดล้อม.....	67
4.5 ความคิดเห็นต่อโครงการ.....	67
4.6 ข้อเสนอแนะ.....	68
4.7 ข้อเสนอแนะของผู้จัดทำรายงาน .....	69

### เอกสารแนบ

- ตัวอย่างแบบสำรวจสภาพเศรษฐกิจ-สังคม และความคิดเห็น ของกลุ่มผู้นำชุมชน.....เอกสารแนบ 1
- ตัวอย่างแบบสำรวจสภาพเศรษฐกิจ-สังคม และความคิดเห็น ของกลุ่มพื้นที่อ่อนไหว.....เอกสารแนบ 2
- ตัวอย่างแบบสำรวจสภาพเศรษฐกิจ-สังคม และความคิดเห็น ของกลุ่มครัวเรือน.....เอกสารแนบ 3

## สารบัญรูป

	หน้า
รูปที่ 1: แผนที่แสดงชุมชนที่ดำเนินการสำรวจ ในรัศมี 3 กิโลเมตร.....	3
รูปที่ 2: แผนที่แสดงกลุ่มพื้นที่อ่อนไหวที่ดำเนินการสำรวจ ในรัศมี 3 กิโลเมตร.....	4
รูปที่ 3: การสัมภาษณ์ผู้นำชุมชน และพื้นที่อ่อนไหวในรัศมี 3 กิโลเมตรจากพื้นที่โครงการ.....	13
รูปที่ 4: ตัวอย่างการสัมภาษณ์กลุ่มครัวเรือนในเขตพื้นที่ศึกษารัศมี 3 กิโลเมตร จากพื้นที่โครงการ.....	46

## สารบัญตาราง

	หน้า
ตารางที่ 1: รายชื่อหมู่บ้าน จำนวนครัวเรือน ในการสำรวจคุณค่าต่อคุณภาพชีวิตในรัศมี 3 กิโลเมตร จากพื้นที่โครงการ.....	10
ตารางที่ 2: รายชื่อผู้นำชุมชน และพื้นที่อ่อนไหวในรัศมี 3 กิโลเมตรจากพื้นที่โครงการ ที่ดำเนินการสำรวจความคิดเห็น.....	11
ตารางที่ 3: ผลการสำรวจความคิดเห็นของกลุ่มผู้นำชุมชนต่อการทำเหมืองของโครงการ.....	22
ตารางที่ 4: ผลการสำรวจความคิดเห็นของกลุ่มพื้นที่อ่อนไหวต่อการทำเหมืองของโครงการ.....	38
ตารางที่ 5: ผลการสำรวจคุณค่าคุณภาพชีวิต และความคิดเห็นของกลุ่มครัวเรือน.....	54

## 1 บทนำ

### 1.1 ความเป็นมาของการจัดทำรายงาน

โครงการเหมืองแร่หินอุตสาหกรรมชนิดหินแกรนิต เพื่ออุตสาหกรรมก่อสร้าง ประทานบัตรที่ 33193/16174 ของบริษัท ปรีณดา จำกัด (มหาชน) ตั้งอยู่ที่ ตำบลหนองช้างคอก อำเภอเมืองชลบุรี จังหวัดชลบุรี ได้รับความเห็นชอบ ในรายงานการวิเคราะห์ผลกระทบสิ่งแวดล้อมและให้ดำเนินการทำเหมือง และปฏิบัติตามมาตรการป้องกันและแก้ไข ผลกระทบสิ่งแวดล้อม และมาตรการติดตามตรวจสอบผลกระทบสิ่งแวดล้อมอย่างเคร่งครัด ตามหนังสือที่ ทส 1009.2/6295 ลงวันที่ 29 พฤษภาคม 2558 ออกโดยสำนักงานนโยบายและแผนทรัพยากรธรรมชาติและสิ่งแวดล้อม

ปัจจุบันได้มีการเปลี่ยนแปลงแผนผังโครงการทำเหมืองโดยรวมแผนผังโครงการทำเหมืองเดียวกันกับ ประทานบัตรที่ 21358/15596 ของห้างหุ้นส่วนจำกัด เทพธิดาอุตสาหกรรม ตามหนังสือที่ อก0506/164 ลงวันที่ 15 มกราคม 2562 ออกโดยกองบริหารสิ่งแวดล้อม กรมอุตสาหกรรมพื้นฐานและการเหมืองแร่ ซึ่งได้กำหนดให้ บริษัท ปรีณดา จำกัด (มหาชน) ปฏิบัติตามมาตรการป้องกันและแก้ไขผลกระทบสิ่งแวดล้อมและมาตรการติดตาม ตรวจสอบผลกระทบสิ่งแวดล้อมในการพิจารณาขออนุญาตทำเหมืองแร่ให้ดำเนินการทำเหมืองแร่ได้ตามความเห็นชอบ แล้ว ตามหนังสือ ส.ท. ที่ ทส. 1009.2/6295 ลงวันที่ 29 พฤษภาคม 2558 ควบคู่ไปกับการทำภารกิจป้องกันและแก้ไข ผลกระทบสิ่งแวดล้อมมา เพิ่มเติม ให้ความสอดคล้องเหมาะสมกับแผนผังโครงการทำเหมือง

ทางโครงการได้รับอนุญาตให้ดำเนินการทำเหมืองจากกรมอุตสาหกรรมพื้นฐานและการเหมืองแร่ โดย ประทานบัตรที่ 33193/16174 ได้รับอนุญาตตั้งแต่วันที่ 19 ตุลาคม 2559 ถึง วันที่ 18 ตุลาคม 2584 ประทาน บัตรมีอายุ 25 ปี

บริษัท ปรีณดา จำกัด (มหาชน) ได้ตระหนักถึงความสำคัญของผลกระทบด้านสิ่งแวดล้อม สังคม ตลอดจน สุขภาพอนามัยของพนักงานและชุมชนข้างเคียงที่อาจเกิดจากการดำเนินการกิจการของโครงการ จึงมีนโยบายและให้ ความสำคัญต่อมาตรการต่างๆ ในการติดตามตรวจสอบและดูแลคุณภาพสิ่งแวดล้อมบริเวณใกล้เคียงพื้นที่โครงการ และเพื่อตอบสนองต่อพระราชบัญญัติส่งเสริมและรักษาคุณภาพสิ่งแวดล้อมแห่งชาติ พ.ศ. 2535 บริษัทฯ จึงได้ มอบหมายให้ บริษัท หอท - คลาส คอนซิลแทนท์ จำกัด เป็นผู้จัดทำรายงานการสำรวจสภาพเศรษฐกิจ-สังคม และความคิดเห็นของโครงการเหมืองแร่หินอุตสาหกรรมชนิดหินแกรนิต เพื่ออุตสาหกรรมก่อสร้าง ประทานบัตรที่ 33193/16174 ของ บริษัท ปรีณดา จำกัด (มหาชน) และเสนอต่อหน่วยงานที่เกี่ยวข้องต่อไป

### 1.2 รายละเอียดโครงการโดยสังเขป

- ชื่อโครงการ: โครงการเหมืองแร่หินอุตสาหกรรมชนิดหินแกรนิต เพื่ออุตสาหกรรมก่อสร้าง ประทาน บัตรที่ 33193/16174
- สถานที่ตั้ง: ตำบลหนองช้างคอก อำเภอเมืองชลบุรี จังหวัดชลบุรี ปรากฏในแผนที่ภูมิประเทศ ของกรม แผนที่ทหาร มาตราส่วน 1:50,000 ลำดับชุดที่ L 7018 ระหว่าง 5235 IV (อ.พ.นิคม) พ.ศ.2547 และระหว่าง 5135 I (จ.ชลบุรี) พ.ศ.2546 อยู่ระหว่างเส้นกริดแนวตั้งที่ 7160000-7180000 ตะวันออก และเส้นกริดแนวอนที่ 1470000-1472000 เหนือ ดังรูปที่ 1-1

- ขนาดพื้นที่โครงการ: 109 ไร่ 3 งาน 30 ตารางวา
- ชื่อเจ้าของโครงการ: บริษัท ปรีณดา จำกัด (มหาชน)
- จัดทำรายงานโดย: บริษัท หอท-คลาส คอนซิลแทนท์ จำกัด
- โครงการได้รับอนุญาตประทานบัตร : ประทานบัตรมีอายุ 25 ปี นับตั้งแต่วันที่ 19 ตุลาคม 2559 และ สิ้นอายุวันที่ 18 ตุลาคม 2584

### 1.3 แผนการติดตามตรวจสอบผลกระทบ

จากการได้รับความเห็นชอบในรายงานการวิเคราะห์ผลกระทบสิ่งแวดล้อมและมาตรการป้องกันและแก้ไข ผลกระทบสิ่งแวดล้อม และมาตรการติดตามตรวจสอบผลกระทบสิ่งแวดล้อมจากคณะกรรมการผู้ชำนาญการนั้น ได้มีการกำหนดแผนการติดตามตรวจสอบคุณค่าต่อคุณภาพชีวิตของชุมชน กลุ่มผู้นำชุมชน กลุ่มพื้นที่อ่อนไหว และประชาชน ในรัศมี 3 กิโลเมตร จากที่ตั้งโครงการ ในประเด็นต่างๆ เช่น ความคิดเห็นต่อโครงการ ความต้องการ ของชุมชน ปัญหาและผลกระทบที่ได้รับจากการดำเนินการของโครงการ สถิติการเกิดอุบัติเหตุ สถิติการร้องเรียน สาเหตุและการป้องกันแก้ไข ความวิตกกังวลเกี่ยวกับผลการทำเหมือง และข้อเสนอแนะต่อโครงการ การเปลี่ยนแปลง สภาพทางเศรษฐกิจและสังคม เป็นต้น บริเวณชุมชนใกล้เคียงโครงการ ในรัศมี 3 กิโลเมตร จากที่ตั้งโครงการ ได้แก่ หมู่ที่ 1 บ้านห้วยทวน, หมู่ที่ 2 บ้านนาบทราย, หมู่ที่ 3 บ้านหนองช้างคอก, หมู่ที่ 4 บ้านบ่อไม้จัด, หมู่ที่ 5 บ้าน สวนมะพร้าว, หมู่ที่ 6 บ้านสวนน้ำตก และหมู่ที่ 7 บ้านวังตะโก ตำบลหนองช้างคอก หมู่ที่ 5 บ้านหัวโกรก และ หมู่ที่ 11 บ้านเขาหินม่วง ตำบลหนองรี หมู่ที่ 6 บ้านไร่ไทรหลัก และหมู่ที่ 7 บ้านนาบทราย ตำบลห้วยกะปิ และ หมู่ที่ 5 บ้านไร่ไทรหลัก ตำบลเหมือง จังหวัดชลบุรี รวมถึงผู้นำชุมชนและกลุ่มพื้นที่อ่อนไหว ปละ 1 ครั้ง ในช่วง เดือนพฤศจิกายนและเดือนธันวาคม

## 2 การดำเนินการ

ในการสำรวจคุณค่าต่อคุณภาพชีวิต และความคิดเห็นต่อโครงการเหมืองแร่หินอุตสาหกรรมชนิด หินแกรนิต เพื่ออุตสาหกรรมก่อสร้าง ประทานบัตรที่ 33193/16174 ได้ดำเนินการในระหว่างวันที่ 5-9 พฤศจิกายน 2567 โดยแบ่งกลุ่มตัวอย่างที่ทำการสำรวจออกเป็น 3 กลุ่ม ได้แก่ กลุ่มผู้นำชุมชน กลุ่มพื้นที่อ่อนไหว และกลุ่มครัวเรือน ที่อยู่ในรัศมีศึกษา 3 กิโลเมตรจากที่ตั้งโครงการ แผนที่แสดงชุมชน วัด โรงเรียน และ โรงพยาบาลส่งเสริมสุขภาพตำบล ที่ดำเนินการสำรวจ ในรัศมี 3 กิโลเมตร ดังรูปที่ 1



โครงการเหมืองแร่หินอุตสาหกรรมชนิดหินแกรนิต เพื่ออุตสาหกรรมก่อสร้าง (ประทานบัตรที่ 33193/16174)

บริษัท ปรีณดา จำกัด (มหาชน)

การสำรวจคุณค่าต่อคุณภาพชีวิต และความคิดเห็น ประจำปี 2567

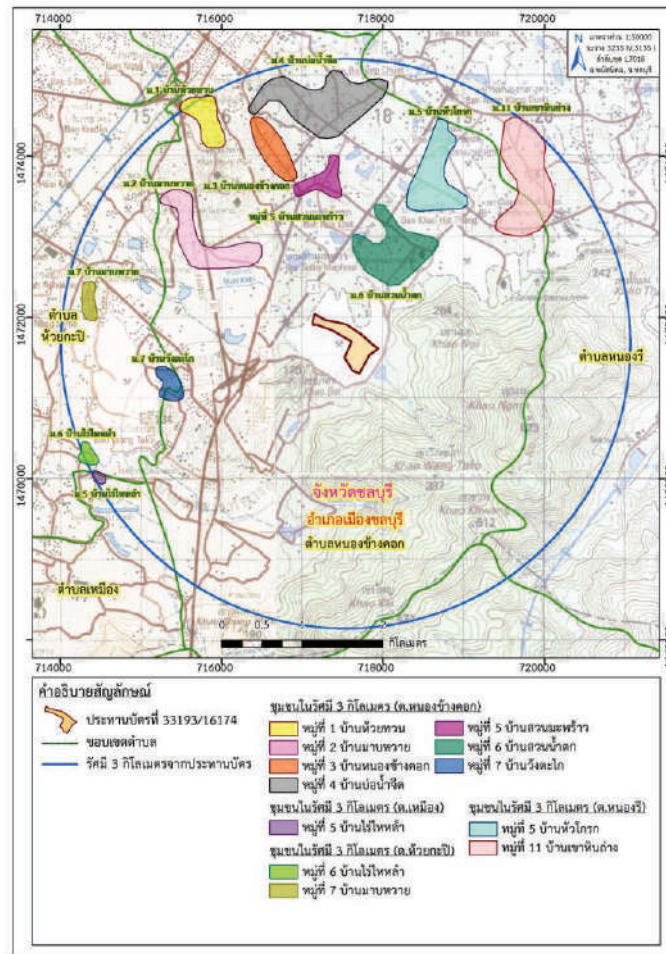

ที่มา: แผนที่ภูมิประเทศของกรมแผนที่ทหาร มาตรฐาน 1:50,000 ลำดับชุด L7018 ระหว่าง 5135 I (จังหวัดชลบุรี) พ.ศ.2546 และระหว่าง 5235 IV (อำเภอพนมดงรัก) พ.ศ. 2547 ดัดแปลงโดย บริษัท หอสมุดฯ คอสมอส จำกัด, 2567

รูปที่ 1: แผนที่แสดงชุมชนที่ดำเนินการสำรวจ ในรัศมี 3 กิโลเมตร

โครงการเหมืองแร่หินอุตสาหกรรมชนิดหินแกรนิต เพื่ออุตสาหกรรมก่อสร้าง (ประทานบัตรที่ 33193/16174)

บริษัท ปรีณดา จำกัด (มหาชน)

การสำรวจคุณค่าต่อคุณภาพชีวิต และความคิดเห็น ประจำปี 2567

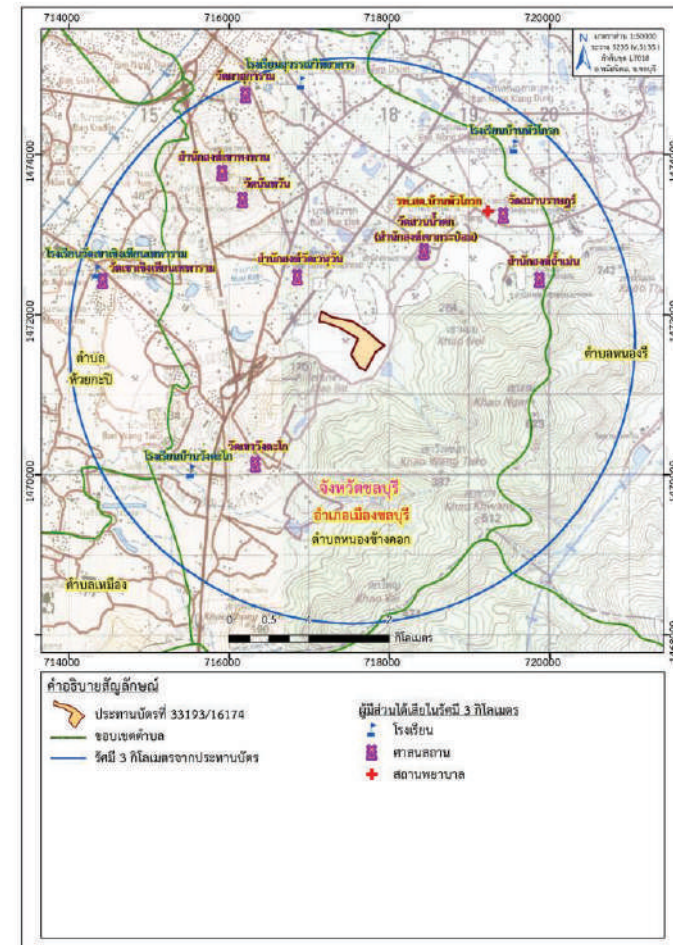

ที่มา: แผนที่ภูมิประเทศของกรมแผนที่ทหาร มาตรฐาน 1:50,000 ลำดับชุด L7018 ระหว่าง 5135 I (จังหวัดชลบุรี) พ.ศ.2546 และระหว่าง 5235 IV (อำเภอพนมดงรัก) พ.ศ. 2547 ดัดแปลงโดย บริษัท หอสมุดฯ คอสมอส จำกัด, 2567

รูปที่ 2: แผนที่แสดงกลุ่มพื้นที่รอบรัศมี 3 กิโลเมตร

## 2.1 กลุ่มผู้นำชุมชนและกลุ่มพื้นที่อ่อนไหว

### 2.1.1) กลุ่มเป้าหมาย

#### - ผู้นำชุมชน

กลุ่มเป้าหมายนี้ เป็นผู้ที่มีความเคลื่อนไหวและการเปลี่ยนแปลงต่างๆ ภายในชุมชนเป็นอย่างดี มีความใกล้ชิดสนิทสนมกับประชาชนภายในชุมชน รวมทั้งเป็นบุคคลที่ประชาชนให้ความเคารพนับถือ ได้แก่ นายกเทศมนตรี นายกองค์การบริหารส่วนตำบล กำนัน และผู้ใหญ่บ้าน

#### - พื้นที่อ่อนไหว

พื้นที่อ่อนไหว คือ พื้นที่ที่มีความอ่อนไหวหรือมีความเปราะบางที่มีโอกาสเกิดเปลี่ยนแปลงใดๆ ในเชิงลบ หากได้รับผลกระทบไม่จากทางตรงหรือทางอ้อมจากสภาพแวดล้อมที่เปลี่ยนแปลงไป โดยทำการสัมภาษณ์ผู้นำสูงสุดหรือผู้ที่ได้รับมอบหมายจากกลุ่มพื้นที่อ่อนไหว ได้แก่ ผู้อำนวยการโรงเรียน ผู้นำศาสนา (วัด) และผู้อำนวยการโรงพยาบาลส่งเสริมสุขภาพตำบล

### 2.1.2) การรวบรวมข้อมูล

ในการศึกษครั้งนี้ทางคณะผู้ศึกษาได้ทำการรวบรวมข้อมูลเอกสารเกี่ยวกับรายละเอียดโครงการพร้อมทั้งเครื่องมือรวบรวมข้อมูล คือ แบบสัมภาษณ์ (เอกสารแนบ 1 และ เอกสารแนบ 2) โดยมีประเด็นคำถามในการสัมภาษณ์ ดังนี้

#### กลุ่มผู้นำชุมชน

- ส่วนที่ 1 ข้อมูลส่วนบุคคลของผู้ตอบแบบสอบถาม
- ส่วนที่ 2 สภาพเศรษฐกิจ-สังคม ของชุมชนในรัศมี 3 กิโลเมตร
- ส่วนที่ 3 สภาพปัญหาสิ่งแวดล้อมทั่วไปของชุมชนในเขตรับผิดชอบของท่านในปัจจุบัน
- ส่วนที่ 4 ปัญหาและผลกระทบที่ได้รับจากการดำเนินโครงการ
- ส่วนที่ 5 การตรวจสอบเรื่องร้องเรียน
- ส่วนที่ 6 ความคิดเห็นต่อโครงการ
- ส่วนที่ 7 ข้อเสนอแนะเพิ่มเติม

#### กลุ่มพื้นที่อ่อนไหว

- ส่วนที่ 1 ข้อมูลส่วนบุคคลของผู้ตอบแบบสอบถาม
- ส่วนที่ 2 สภาพปัญหาสิ่งแวดล้อมทั่วไปของชุมชนในปัจจุบัน
- ส่วนที่ 3 ปัญหาและผลกระทบที่ได้รับจากการดำเนินโครงการ
- ส่วนที่ 4 ความคิดเห็นต่อโครงการ
- ส่วนที่ 5 ข้อเสนอแนะเพิ่มเติม

### 2.1.3) การเก็บข้อมูลภาคสนาม

ใช้วิธีการสัมภาษณ์ (Interview) ซึ่งเป็นการพูดคุยอย่างมีจุดมุ่งหมาย เพื่อให้ได้ข้อมูลในประเด็นที่ต้องการ และเป็นวิธีการเก็บข้อมูลที่ผู้ให้สัมภาษณ์กับผู้รับข้อมูลได้มีการเผชิญหน้ากัน โดยตอบซึ่งกันและกัน โดยดำเนินการเก็บข้อมูลภาคสนาม ระหว่างวันที่ 5-9 พฤศจิกายน 2567

### 2.1.4) การวิเคราะห์ข้อมูล

คณะผู้ศึกษาจะใช้การวิเคราะห์ด้วยวิธีการอนุมาน ซึ่งเป็นการศึกษาเชิงปริมาณ

## 2.2 กลุ่มครัวเรือน

### 2.2.1) กลุ่มเป้าหมาย

กลุ่มประชากรเป้าหมาย ได้แก่ ครัวเรือนที่อาศัยอยู่ในรัศมี 3 กิโลเมตรรอบพื้นที่โครงการ ซึ่งเป็นผู้ที่คาดว่าจะได้รับผลกระทบจากการดำเนินโครงการ

### 2.2.2) การรวบรวมข้อมูล

ในการศึกษครั้งนี้ทางคณะผู้ศึกษาได้ทำการรวบรวมข้อมูลเอกสารเกี่ยวกับรายละเอียดโครงการพร้อมทั้งเครื่องมือรวบรวมข้อมูล คือ แบบสัมภาษณ์ (เอกสารแนบ 3) โดยมีประเด็นคำถามในการสัมภาษณ์ ดังนี้

- ส่วนที่ 1 ข้อมูลส่วนบุคคลของผู้ตอบแบบสอบถาม
- ส่วนที่ 2 สภาพเศรษฐกิจ-สังคม ของครัวเรือน
- ส่วนที่ 3 ข้อมูลด้านสุขภาพอนามัย
- ส่วนที่ 4 การรับรู้ รับทราบ ผลการดำเนินงาน
- ส่วนที่ 5 ปัญหาและผลกระทบที่ได้รับจากการดำเนินโครงการ
- ส่วนที่ 6 ความคิดเห็นต่อโครงการ
- ส่วนที่ 7 ข้อเสนอแนะเพิ่มเติม

### 2.2.3) การเก็บข้อมูลภาคสนาม

ใช้วิธีการสัมภาษณ์ (Interview) ซึ่งเป็นการพูดคุยอย่างมีจุดมุ่งหมาย เพื่อให้ได้ข้อมูลในประเด็นที่ต้องการ และเป็นวิธีการเก็บข้อมูลที่ผู้ให้สัมภาษณ์กับผู้รับข้อมูลได้มีการเผชิญหน้ากัน โดยตอบซึ่งกันและกัน โดยดำเนินการเก็บข้อมูลภาคสนาม ระหว่างวันที่ 5-9 พฤศจิกายน 2567

#### ขั้นตอนการสำรวจภาคสนาม

##### (1) การกำหนดกลุ่มประชากรและพื้นที่เป้าหมาย

กลุ่มประชากรเป้าหมาย ได้แก่ ครัวเรือนที่อาศัยอยู่ในรัศมี 3 กิโลเมตรจากพื้นที่โครงการ ซึ่งเป็นผู้ที่คาดว่าจะได้รับผลกระทบจากการดำเนินโครงการ โดยหมู่บ้านที่ศึกษาตั้งอยู่ในเขตพื้นที่ตำบลหนองข้างคอก ตำบลห้วยกะปิ ตำบลหนองรี และตำบลเหมือง อำเภอเมือง จังหวัดชลบุรี

การกำหนดประชากรเป้าหมายในการศึกษครั้งนี้ จะยึดหลักการจำแนกผู้มีส่วนได้เสีย (Stakeholders) จากโครงการ ตามแนวทางของสำนักงานนโยบายและแผนทรัพยากรธรรมชาติและสิ่งแวดล้อม (2562) ซึ่งประกอบด้วย ประชาชนกลุ่มที่ได้ประโยชน์ และเสียประโยชน์จากการดำเนินโครงการ นั่นคือ ชุมชนที่ตั้งอยู่ใกล้เคียงโครงการและอยู่ในเขตพื้นที่ศึกษา 3 กิโลเมตร จากที่ตั้งโครงการ คือ ครัวเรือนที่อยู่ในเขตตำบลหนองข้างคอก ได้แก่ หมู่ที่ 1 บ้านห้วยทวน, หมู่ที่ 2 บ้านนาทราย, หมู่ที่ 3 บ้านหนองข้างคอก, หมู่ที่ 4 บ้านบ่อน้ำจืด, หมู่ที่ 5 บ้านสวนมะพร้าว, หมู่ที่ 6 บ้านสวนน้ำตก และหมู่ที่ 7 บ้านวังตะโก ครัวเรือนที่อยู่ในเขตตำบลหนองรี ได้แก่ หมู่ที่ 5 บ้านห้วยกรัง และหมู่ที่ 11 บ้านเขาหินดำ ครัวเรือนที่อยู่ในเขตตำบลห้วยกะปิ ได้แก่ หมู่ที่ 6 บ้านไร่



ไหล่ลำ และหมู่ที่ 7 บ้านมาบหวาย และชุมชนที่อยู่ในเขตตำบลเหมือง คือ หมู่ที่ 5 บ้านไร่ไหล่ลำ โดยรวมจำนวน  
กลุ่มประชากรที่กำหนดเป็นเป้าหมายในครั้งนี้ จำนวนทั้งสิ้น 12 หมู่บ้าน

## (2) การกำหนดขนาดตัวอย่างและการสุ่มตัวอย่าง

การกำหนดขนาดตัวอย่างและการสุ่มตัวอย่าง เพื่อให้ได้มาซึ่งข้อมูลที่สามารถนำไปพิจารณา  
ถึงผลกระทบอันจะเกิดจากกิจกรรมของโครงการ ได้อย่างเหมาะสมและสอดคล้องกับความต้องการของชุมชน  
ที่คาดว่าจะได้รับผลกระทบจากการดำเนินโครงการได้อย่างถูกต้อง มีรายละเอียดดังนี้

### ครัวเรือนที่อยู่ในรัศมี 3 กิโลเมตรจากพื้นที่โครงการ

จากการสำรวจภาคสนาม พบว่า มีชุมชนที่อยู่ในรัศมี 3 กิโลเมตร จำนวน 12 หมู่บ้าน ดังนี้  
ครัวเรือนที่อยู่ในเขตตำบลหนองช้างคอก ได้แก่ หมู่ที่ 1 บ้านห้วยทวน, หมู่ที่ 2 บ้านมาบหวาย, หมู่ที่ 3  
บ้านหนองช้างคอก, หมู่ที่ 4 บ้านบ่อน้ำจืด, หมู่ที่ 5 บ้านสวนมะพร้าว, หมู่ที่ 6 บ้านสวนน้ำตก และหมู่ที่ 7  
บ้านวังตะโก ครัวเรือนที่อยู่ในเขตตำบลหนองรี ได้แก่ หมู่ที่ 5 บ้านหัวโกรก และหมู่ที่ 11 บ้านเขาหินถ้ำ ครัวเรือนที่  
อยู่ในเขตตำบลห้วยกระปี ได้แก่ หมู่ที่ 6 บ้านไร่ไหล่ลำ และหมู่ที่ 7 บ้านมาบหวาย และชุมชนที่อยู่ในเขตตำบล  
เหมือง ได้แก่ หมู่ที่ 5 บ้านไร่ไหล่ลำ

บริษัทที่ปรึกษา มีวิธีการสุ่มตัวอย่าง แบ่งเป็น 2 วิธี ดังนี้

#### 1) การสุ่มตัวอย่างอย่างง่าย (Simple random sampling)

ใช้วิธีการคำนวณขนาดตัวอย่างโดยใช้สมการของยามาเน่ (Yamane, 1967 อ้างใน สุชาติ  
ประสิทธิ์รัฐสินธุ์, 2546) ที่ระดับความเชื่อมั่นทางสถิติเท่ากับร้อยละ 95 และค่าความคลาดเคลื่อนร้อยละ 5

ดังนั้น จะมีชุมชนที่มีครัวเรือนเกือบทั้งหมดในรัศมี 3 กิโลเมตร จำนวน 10 หมู่บ้าน ได้แก่  
ได้แก่ หมู่ที่ 1 บ้านห้วยทวน, หมู่ที่ 2 บ้านมาบหวาย, หมู่ที่ 3 บ้านหนองช้างคอก, หมู่ที่ 4 บ้านบ่อน้ำจืด, หมู่ที่ 5  
บ้านสวนมะพร้าว, หมู่ที่ 6 บ้านสวนน้ำตก และหมู่ที่ 7 บ้านวังตะโก ครัวเรือนที่อยู่ในเขตตำบลหนองรี ได้แก่  
หมู่ที่ 5 บ้านหัวโกรก และหมู่ที่ 11 บ้านเขาหินถ้ำ และครัวเรือนที่อยู่ในเขตตำบลห้วยกระปี ได้แก่ หมู่ที่ 7  
บ้านมาบหวาย ซึ่งมีจำนวนครัวเรือนรวมที่อยู่ในรัศมี 3 กิโลเมตร จำนวน 1,891 ครัวเรือน ซึ่งสามารถนำมา  
คำนวณขนาดตัวอย่างตามสูตรยามาเน่ได้ดังนี้

$$n = \frac{N}{1 + Ne^2} \dots\dots\dots(1)$$

เมื่อ; n คือ ขนาดของตัวอย่างที่เหมาะสม

N คือ จำนวนครัวเรือนทั้งหมด

e คือ ค่าความคลาดเคลื่อนที่ยอมให้เกิดได้ คือ 0.05

(เมื่อความเชื่อมั่นทางสถิติเท่ากับ 95%)

เมื่อแทนค่า N ในสูตรจะได้

$$n = \frac{1,891}{1 + 1,891(0.05)^2}$$

$$n = 330.16 \approx 331 \text{ ตัวอย่าง}$$

ดังนั้น จำนวนตัวอย่างที่ต้องการสำรวจใน 10 หมู่บ้าน อย่างน้อย 331 ตัวอย่าง

จากการคำนวณจำนวนตัวอย่างข้างต้น นำมาแบ่งสัดส่วนจำนวนตัวอย่างในแต่ละหมู่บ้าน เพื่อทำ  
การสัมภาษณ์ตัวแทนระดับครัวเรือน โดยที่ทุกๆ หน่วยของครัวเรือนมีโอกาสถูกเลือกเท่าๆ กัน โดยใช้สมการ (2)

$$A = \frac{n_i \cdot n}{N} \dots\dots\dots(2)$$

เมื่อ; A = จำนวนตัวอย่างแต่ละหมู่บ้านที่ต้องการ

$n_i$  = จำนวนครัวเรือนแต่ละหมู่บ้าน

n = จำนวนตัวอย่างทั้งหมดที่ต้องการจากการจากการ (1)

N = จำนวนครัวเรือนทั้งหมดในกลุ่มพื้นที่ศึกษา

ตัวอย่างการแทนค่าในสมการ; หมู่ที่ 1 บ้านห้วยทวน ตำบลหนองช้างคอก จำนวนครัวเรือน 79  
ครัวเรือน ( $n_i=79$ )

$$A = \frac{(79)(331)}{1,891}$$

$$= 13.83 \approx 14 \text{ ตัวอย่าง}$$

#### 2) การสุ่มตัวอย่างแบบเจาะจง (Purposive sampling)

เนื่องจากครัวเรือนในหมู่ที่ 6 บ้านไร่ไหล่ลำ ตำบลห้วยกระปี และหมู่ที่ 5 บ้านไร่ไหล่ลำ  
ตำบลเหมือง ที่อยู่ในรัศมี 3 กิโลเมตร จากพื้นที่โครงการ ดำเนินการสำรวจทุกครัวเรือนที่มีผู้อยู่อาศัยในช่วงที่  
ทำการสำรวจ เนื่องจากครัวเรือนในหมู่บ้านดังกล่าว มีจำนวนครัวเรือนอยู่นอรัศมี 3 กิโลเมตร จำนวนมาก  
หากนำจำนวนครัวเรือนมาคิดรวมในสูตรยามาเน่ จะทำให้กระทบกับการสุ่มตัวอย่างของหมู่บ้าน ที่อยู่ใกล้กับพื้นที่  
โครงการ ดังนั้นจึงไม่เก็บตามสูตรยามาเน่ แต่ทำการเก็บทุกครัวเรือนในรัศมี 3 กิโลเมตร ซึ่งหมู่ที่ 6 บ้านไร่ไหล่ลำ  
ตำบลห้วยกระปี มีจำนวน 13 ครัวเรือน และหมู่ที่ 5 บ้านไร่ไหล่ลำ ตำบลเหมือง มีจำนวน 5 ครัวเรือน

โดยสัดส่วนของจำนวนตัวอย่างที่ต้องสำรวจในแต่ละหมู่บ้าน ในพื้นที่ศึกษา มีรายละเอียดดังต่อไปนี้  
**ตำบลหนองช้างคอก อำเภอเมือง จังหวัดชลบุรี**

- หมู่ที่ 1 บ้านห้วยทวน จำนวนตัวอย่างที่ต้องการตามสัดส่วนการคำนวณ 13.83 ครัวเรือน จำนวน

ตัวอย่างที่ทำการสำรวจจริง จำนวน 14 ครัวเรือน

- หมู่ที่ 2 บ้านมาบหวาย จำนวนตัวอย่างที่ต้องการตามสัดส่วนการคำนวณ 16.98 ครัวเรือน จำนวน

ตัวอย่างที่ทำการสำรวจจริง จำนวน 17 ครัวเรือน

- หมู่ที่ 3 บ้านหนองช้างคอก จำนวนตัวอย่างที่ต้องการตามสัดส่วนการคำนวณ 19.43 ครัวเรือน

จำนวนตัวอย่างที่ทำการสำรวจจริง จำนวน 20 ครัวเรือน

- หมู่ที่ 4 บ้านบ่อน้ำจืด จำนวนตัวอย่างที่ต้องการตามสัดส่วนการคำนวณ 12.95 ครัวเรือน จำนวน

ตัวอย่างที่ทำการสำรวจจริง จำนวน 13 ครัวเรือน

- หมู่ที่ 5 บ้านสวนมะพร้าว จำนวนตัวอย่างที่ต้องการตามสัดส่วนการคำนวณ 29.93 ครัวเรือน

จำนวนตัวอย่างที่ทำการสำรวจจริง จำนวน 30 ครัวเรือน

- หมู่ที่ 6 บ้านสวนน้ำตก จำนวนตัวอย่างที่ต้องการตามสัดส่วนการคำนวณ 27.31 ครัวเรือน จำนวน

ตัวอย่างที่ทำการสำรวจจริง จำนวน 28 ครัวเรือน

- หมู่ที่ 7 บ้านวังตะโก จำนวนตัวอย่างที่ต้องการตามสัดส่วนการคำนวณ 44.99 ครึ่งเรือน จำนวนตัวอย่างที่ทำการสำรวจจริง จำนวน 45 ครึ่งเรือน

**ตำบลหนองรี อำเภอเมือง จังหวัดชลบุรี**

- หมู่ที่ 5 บ้านหัวไกรก จำนวนตัวอย่างที่ต้องการตามสัดส่วนการคำนวณ 35.36 ครึ่งเรือน จำนวนตัวอย่างที่ทำการสำรวจจริง จำนวน 36 ครึ่งเรือน

- หมู่ที่ 11 บ้านเขาหินถ่าง จำนวนตัวอย่างที่ต้องการตามสัดส่วนการคำนวณ 60.91 ครึ่งเรือน จำนวนตัวอย่างที่ทำการสำรวจจริง จำนวน 61 ครึ่งเรือน

**ตำบลห้วยกระปี อำเภอเมือง จังหวัดชลบุรี**

- หมู่ที่ 6 บ้านไร่โหล่ มีจำนวนครัวเรือนที่อยู่ในรัศมี 3 กิโลเมตร และให้ความร่วมมือในการตอบแบบสอบถามเพียง 13 ครึ่งเรือน

- หมู่ที่ 7 บ้านมาบหวาย จำนวนตัวอย่างที่ต้องการตามสัดส่วนการคำนวณ 69.32 ครึ่งเรือน จำนวนตัวอย่างที่ทำการสำรวจจริง 70 ครึ่งเรือน

**ตำบลเหมือง อำเภอเมือง จังหวัดชลบุรี**

- หมู่ที่ 5 บ้านไร่โหล่ มีจำนวนครัวเรือนที่อยู่ในรัศมี 3 กิโลเมตร เพียง 5 ครึ่งเรือน

ดังนั้น มีจำนวนครัวเรือนที่ทำการศึกษาในรัศมี 3 กิโลเมตร รวมทั้งสิ้น 352 ครัวเรือน ดังตารางที่ 1

ตารางที่ 1: รายชื่อหมู่บ้าน จำนวนครัวเรือน ในการสำรวจคุณค่าต่อคุณภาพชีวิตในรัศมี 3 กิโลเมตรจากพื้นที่โครงการ

หมู่ที่/ชื่อบ้าน	จำนวน ครัวเรือนทั้งหมด <sup>[1]</sup>	จำนวนตัวอย่าง ที่คำนวณได้	จำนวนตัวอย่าง ที่สำรวจ <sup>[2]</sup>
<b>ชุมชนที่คำนวณขนาดตัวอย่างตามสูตรมาแล้ว</b>			
<b>ตำบลหนองช้างคอก อำเภอเมือง จังหวัดชลบุรี</b>			
หมู่ที่ 1 บ้านห้วยทวน	79	13.83	14
หมู่ที่ 2 บ้านมาบหวาย	97	16.98	17
หมู่ที่ 3 บ้านหนองช้างคอก	111	19.43	20
หมู่ที่ 4 บ้านบ่อน้ำจืด	74	12.95	13
หมู่ที่ 5 บ้านสวนมะพร้าว	171	29.93	30
หมู่ที่ 6 บ้านสวนน้ำตก	156	27.31	28
หมู่ที่ 7 บ้านวังตะโก	257	44.99	45
<b>ตำบลหนองรี อำเภอเมือง จังหวัดชลบุรี</b>			
หมู่ที่ 5 บ้านหัวไกรก	202	35.36	36
หมู่ที่ 11 บ้านเขาหินถ่าง	348	60.91	61
<b>ตำบลห้วยกระปี อำเภอเมือง จังหวัดชลบุรี</b>			
หมู่ที่ 7 บ้านมาบหวาย	396	69.32	70
<b>รวม</b>	<b>1,891</b>	<b>-</b>	<b>334</b>
<b>ชุมชนที่สุ่มตัวอย่างแบบเจาะจง</b>			
<b>ตำบลห้วยกระปี อำเภอเมือง จังหวัดชลบุรี</b>			
หมู่ที่ 6 บ้านไร่โหล่	-	-	13
<b>ตำบลเหมือง อำเภอเมือง จังหวัดชลบุรี</b>			
หมู่ที่ 5 บ้านไร่โหล่	-	-	5
<b>รวมทั้งหมด</b>			<b>352</b>

ที่มา: บริษัท ท็อป-คลาส คอนซัลแทนท์ จำกัด, 2567

: <sup>[1]</sup> ข้อมูลความเป็นต้นฐาน (Big) กรมการพัฒนชุมชน กระทรวงมหาดไทย เข้าถึงโดย: <https://smartcmn.cdd.go.th/Login>, เป็นต้นข้อมูลเมื่อวันที่ 5 สิงหาคม 2567

: <sup>[2]</sup> จำนวนตัวอย่างที่สำรวจได้จริง จากการสุ่มแบบสุ่มเมื่อวันที่ 5-9 พฤษภาคม 2567

#### 2.1.4) การวิเคราะห์ข้อมูล

คณะผู้ศึกษาจะใช้การวิเคราะห์ด้วยวิธีการอนุกรม ซึ่งเป็นการศึกษาเชิงปริมาณ โดยใช้สถิติร้อยละ

### 3 ผลการสำรวจ

ผลการสำรวจของกลุ่มตัวอย่างทั้ง 3 กลุ่ม ดังกล่าวข้างต้น มีรายละเอียดดังนี้

#### 3.1 กลุ่มผู้นำชุมชนและพื้นที่อ่อนไหวในพื้นที่ศึกษา

จากการสัมภาษณ์กลุ่มผู้นำชุมชนและพื้นที่อ่อนไหวซึ่งอยู่บริเวณใกล้เคียงพื้นที่โครงการ ในรัศมี 3 กิโลเมตร รวมจำนวน 32 ตัวอย่าง ระหว่างวันที่ 5-9 พฤศจิกายน 2567 ข้อมูลผู้ให้สัมภาษณ์ แสดงดังตารางที่ 2 การสัมภาษณ์กลุ่มผู้นำชุมชนและพื้นที่อ่อนไหว บริเวณใกล้เคียงพื้นที่โครงการ แสดงดังรูปที่ 2

ตารางที่ 2: รายชื่อผู้นำชุมชน และพื้นที่อ่อนไหวในรัศมี 3 กิโลเมตรจากพื้นที่โครงการ ที่ดำเนินการสำรวจความคิดเห็น

ลำดับที่	ชื่อ-สกุล	ตำแหน่ง	ระยะเวลา ดำรงตำแหน่ง	อายุ (ปี)	ระดับการศึกษา
<b>ผู้นำชุมชน</b>					
<b>ตำบลหนองช้างคอก อำเภอเมือง จังหวัดชลบุรี</b>					
1		หัวหน้าฝ่ายบริการสาธารณสุข องค์การบริหารส่วนตำบลหนองช้างคอก*	3 ปี	48	ปริญญาโท
2		กำนันตำบลหนองช้างคอก (ผู้ใหญ่บ้าน หมู่ที่ 2 บ้านนาบหวาย)	4 ปี	48	มัธยมศึกษาตอนปลาย
3		ผู้ใหญ่บ้าน หมู่ที่ 1 บ้านห้วยพวน	4 ปี	38	ปริญญาตรี
4		ผู้ใหญ่บ้าน หมู่ที่ 3 บ้านหนองช้างคอก	15	56	มัธยมศึกษาตอนปลาย
5		ผู้ใหญ่บ้าน หมู่ที่ 4 บ้านบ่อไม้จืด	17 ปี	59	มัธยมศึกษาตอนปลาย
6		ผู้ใหญ่บ้าน หมู่ที่ 5 บ้านสวนมะพร้าว	2 ปี	31	ปริญญาตรี
7		ผู้ใหญ่บ้าน หมู่ที่ 6 บ้านสวนน้ำตก	10 ปี	50	ปริญญาตรี
8		ผู้ใหญ่บ้าน หมู่ที่ 7 บ้านวังตะโก	35 ปี	59	มัธยมศึกษาตอนปลาย
<b>ตำบลหนองรี อำเภอเมือง จังหวัดชลบุรี</b>					
9		ผู้อำนวยการกองสาธารณสุขและสิ่งแวดล้อม องค์การบริหารส่วนตำบลหนองรี*	2	53	ปริญญาโท
10		ผู้ใหญ่บ้าน หมู่ที่ 11 บ้านเขาหินถ้ำ	2 เดือน	50	มัธยมศึกษาตอนปลาย
<b>ตำบลห้วยกะปิ อำเภอเมือง จังหวัดชลบุรี</b>					
11		ผู้อำนวยการกองสาธารณสุขและสิ่งแวดล้อม สำนักงานเทศบาลตำบลห้วยกะปิ*	2 ปี	50	ปริญญาโท
12		กำนันตำบลห้วยกะปิ (ผู้ใหญ่บ้าน หมู่ที่ 6 บ้านห้วยกะปิ)	10 ปี	56	ปริญญาตรี
13		ผู้ใหญ่บ้าน หมู่ที่ 7 บ้านนาบหวาย	20 ปี	50	ปริญญาตรี
<b>ตำบลเหมือง อำเภอเมือง จังหวัดชลบุรี</b>					
14		ปลัดเทศบาล สำนักงานเทศบาลตำบลเหมือง*	28	58	ปริญญาโท
15		ผู้ใหญ่บ้าน หมู่ที่ 5 บ้านไร่โพธิ์	5 ปี	59	มัธยมศึกษาตอนปลาย

ตารางที่ 2: รายชื่อผู้นำชุมชน และพื้นที่อ่อนไหวในรัศมี 3 กิโลเมตรจากพื้นที่โครงการ ที่ดำเนินการสำรวจ

ความคิดเห็น (ต่อ)

ลำดับที่	ชื่อ-สกุล	ตำแหน่ง	ระยะเวลา ดำรงตำแหน่ง	อายุ (ปี)	ระดับการศึกษา
<b>พื้นที่อ่อนไหว</b>					
16		ผู้อำนวยการโรงพยาบาลส่งเสริมสุขภาพตำบลหนองช้างคอก	1 ปี	49	ปริญญาตรี
17		ผู้อำนวยการโรงพยาบาลส่งเสริมสุขภาพตำบลหัวโกรก	2 ปี	55	ปริญญาตรี
18		ผู้อำนวยการโรงพยาบาลส่งเสริมสุขภาพตำบลห้วยกะปิ**	12 ปี	59	ปริญญาโท
19		นักวิชาการสาธารณสุขปฏิบัติการ โรงพยาบาลส่งเสริมสุขภาพตำบลเหมือง* **	7 เดือน	29	ปริญญาตรี
20		เจ้าอาวาส วัดบ้านพวน	22 ปี	60	ไม่ระบุ
21		พระลูกวัด วัดเขาวังตะโก*	7 ปี	34	ประถมศึกษา
22		หัวหน้าสำนักงานส่งเสริมสุขภาพตำบล	7 ปี	53	ปริญญาตรี
23		เจ้าอาวาส สำนักสงฆ์วัดเวฬุวัน	24 ปี	70	ประถมศึกษา
24		เจ้าอาวาส วัดสวนน้ำตก (เขากระป้อม)	2 ปี	60	อาชีวศึกษา
25		ผู้ช่วยเจ้าอาวาส วัดสมานราษฎร์*	5 ปี	43	ปริญญาตรี
26		หัวหน้าสำนักงานส่งเสริมสุขภาพตำบล	10 ปี	65	มัธยมศึกษาตอนต้น
27		เจ้าอาวาส วัดผาสุการาม	7 ปี	63	ประถมศึกษา
28		เจ้าอาวาส วัดเขาเชิงเทียนเทพาราม	11 ปี	63	ปริญญาตรี
29		ผู้อำนวยการโรงเรียนวัดเขาเชิงเทียนเทพาราม	6 ปี	59	ปริญญาเอก
30		ผู้อำนวยการโรงเรียนวัดผาสุการาม (สุวรรณวิทยาคาร)	1 ปี	42	ปริญญาโท
31		ผู้อำนวยการโรงเรียนบ้านวังตะโก	5 ปี	43	ปริญญาโท
32		ผู้อำนวยการโรงเรียนบ้านหัวโกรก	2 ปี	36	ปริญญาโท

ที่มา: บริษัท หอพักลาส คอนซัลแตนท์ จำกัด, 2567 จากการสัมภาษณ์ ระหว่างวันที่ 5-9 พฤศจิกายน พ.ศ. 2567

หมายเหตุ: \*ผู้ที่ได้รับมอบหมายจากหน่วยงานให้เป็นผู้ให้ข้อมูลแทน

: \*\*โรงพยาบาลส่งเสริมสุขภาพตำบลห้วยกะปิ และโรงพยาบาลส่งเสริมสุขภาพตำบลเหมือง เป็นหน่วยงานราชการที่อยู่หมู่บ้านในรัศมี 3 กิโลเมตรจากพื้นที่โครงการ

: - ผู้ใหญ่บ้าน หมู่ที่ 5 บ้านหัวโกรก ตำบลหนองรี ไม่สะดวกให้สัมภาษณ์





หัวหน้าฝ่ายบริการสาธารณะ  
องค์การบริหารส่วนตำบลหนองช้างคอก



กำนันตำบลหนองช้างคอก



ผู้ใหญ่บ้าน หมู่ที่ 1 บ้านห้วยหวน



ผู้ใหญ่บ้าน หมู่ที่ 3 บ้านหนองช้างคอก



ผู้ใหญ่บ้าน หมู่ที่ 4 บ้านบ่อน้ำจืด



ผู้ใหญ่บ้าน หมู่ที่ 5 บ้านสวนมะพร้าว



ผู้ใหญ่บ้าน หมู่ที่ 6 บ้านสวนน้ำตก



ผู้ใหญ่บ้าน หมู่ที่ 7 บ้านวังตะโก

ที่มา: บริษัท ทอช-คลาส คอนซัลแทนท์ จำกัด, 2567

รูปที่ 3: การสัมภาษณ์ผู้นำชุมชน และพื้นที่อ่อนไหวในรัศมี 3 กิโลเมตรจากพื้นที่โครงการ



ผู้อำนวยการกองสาธารณสุขและสิ่งแวดล้อม  
องค์การบริหารส่วนตำบลหนองรี



ผู้ใหญ่บ้าน หมู่ที่ 11 บ้านเขาหินดำง

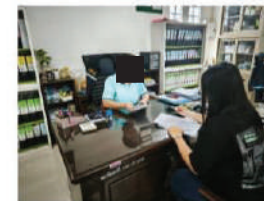

ผู้อำนวยการกองสาธารณสุขและสิ่งแวดล้อม  
สำนักงานเทศบาลตำบลห้วยกะปิ



กำนันตำบลห้วยกะปิ  
(ผู้ใหญ่บ้าน หมู่ที่ 6 บ้านห้วยกะปิ)

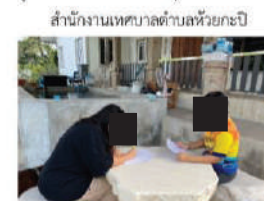

ผู้ใหญ่บ้าน หมู่ที่ 7 บ้านกบหวาย



ปลัดเทศบาล สำนักงานเทศบาลตำบลเหมือง

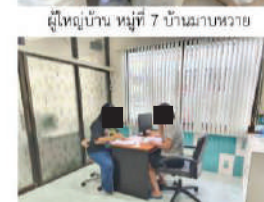

ผู้อำนวยการโรงพยาบาลส่งเสริมสุขภาพตำบล  
หนองช้างคอก



ผู้อำนวยการโรงพยาบาลส่งเสริมสุขภาพตำบล  
หัวโกรก

ที่มา: บริษัท ทอช-คลาส คอนซัลแทนท์ จำกัด, 2567

รูปที่ 2: การสัมภาษณ์ผู้นำชุมชน และพื้นที่อ่อนไหวในรัศมี 3 กิโลเมตรจากพื้นที่โครงการ (ต่อ)





ผู้อำนวยการโรงพยาบาลส่งเสริมสุขภาพตำบล  
ห้วยกะปิ



นักวิชาการสาธารณสุขปฏิบัติการ  
โรงพยาบาลส่งเสริมสุขภาพตำบลเหมือง



พระลูกวัด วัดเขาวังตะโก

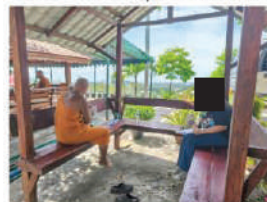

หัวหน้าสำนักงานส่งเสริมสุขภาพ



เจ้าอาวาส สำนักสงฆ์วัดเวฬุวัน



เจ้าอาวาส วัดสวนมาต (เขากระป๋อง)



ผู้ช่วยเจ้าอาวาส วัดสมานราษฎร์



หัวหน้าสำนักงานส่งเสริมสุขภาพ

ที่มา: บริษัท หอพัก คลาส คอนโดแฟรนไชส์ จำกัด, 2567

รูปที่ 2: การสัมภาษณ์ผู้นำชุมชน และพื้นที่ออนไลน์ในรัศมี 3 กิโลเมตรจากพื้นที่โครงการ (ต่อ)



เจ้าอาวาส วัดมหาสุทธาราม



เจ้าอาวาส วัดเขาเชิงเทียนเทพาราม



ผู้อำนวยการโรงเรียนวัดเขาเชิงเทียนเทพาราม



ผู้อำนวยการโรงเรียนวัดมหาสุทธาราม  
(สุวรรณวิทยาคาร)

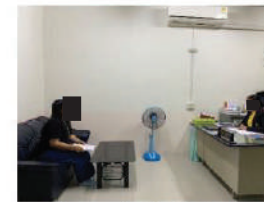

ผู้อำนวยการโรงเรียนบ้านวังตะโก



รองผู้อำนวยการโรงเรียนบ้านหัวโกรก

ที่มา: บริษัท หอพัก คลาส คอนโดแฟรนไชส์ จำกัด, 2567

หมายเหตุ: - ผู้นำชุมชนที่ไม่มีภาพประกอบ ได้แก่ ผู้นำหมู่บ้าน หมู่ที่ 5 บ้านโพนโหล ตำบลเหมือง ไม่สะดวกให้สัมภาษณ์ และผู้นำหมู่บ้าน หมู่ที่ 5 บ้านหัวโกรก ตำบลหนองรี ไม่สะดวกให้สัมภาษณ์ - พื้นที่ออนไลน์ที่ไม่มีภาพประกอบ ได้แก่ เจ้าอาวาสวัดนันทวัน ไม่สะดวกให้สัมภาษณ์

รูปที่ 2: การสัมภาษณ์ผู้นำชุมชน และพื้นที่ออนไลน์ในรัศมี 3 กิโลเมตรจากพื้นที่โครงการ (ต่อ)

## ความคิดเห็นของกลุ่มผู้นำชุมชน

### 1) ข้อมูลส่วนบุคคลของผู้ตอบแบบสอบถาม

จากการให้สัมภาษณ์ของผู้นำชุมชน ทั้งหมด 15 คน (ดังรายละเอียดในตารางที่ 2) พบว่า เป็นเพศชาย จำนวน 9 คน และเพศหญิง จำนวน 6 คน ผู้ให้สัมภาษณ์มีอายุอยู่ในช่วง 51-60 ปี จำนวน 7 คน มีอายุอยู่ในช่วง 41-50 ปี จำนวน 6 คน และมีอายุอยู่ในช่วง 31-40 ปี จำนวน 2 คน ซึ่งจบการศึกษาระดับมัธยมศึกษาตอนปลาย จำนวน 6 คน จบการศึกษาระดับปริญญาตรี จำนวน 5 คน และจบการศึกษาระดับปริญญาโท จำนวน 4 คน โดยทั้งหมดนับถือศาสนาพุทธ จำนวน 15 คน ผู้ให้สัมภาษณ์ดำรงตำแหน่งผู้ใหญ่บ้าน จำนวน 9 คน ดำรงตำแหน่งกำนัน จำนวน 2 คน ดำรงตำแหน่งผู้อำนวยการกองสาธารณสุขและสิ่งแวดล้อม จำนวน 2 คน ดำรงตำแหน่งปลัดเทศบาล จำนวน 1 คน และดำรงตำแหน่งหัวหน้าฝ่ายบริการสาธารณสุข จำนวน 1 คน โดยมีระยะเวลาดำรงตำแหน่ง 13 ปีขึ้นไป จำนวน 5 คน ดำรงตำแหน่ง 1-3 ปี จำนวน 4 คน ดำรงตำแหน่ง 4-6 ปี จำนวน 3 คน ดำรงตำแหน่ง 10-12 ปี จำนวน 2 คน และดำรงตำแหน่งน้อยกว่า 1 ปี จำนวน 1 คน

### 2) สภาพเศรษฐกิจ-สังคมของชุมชน

สภาพเศรษฐกิจ-สังคมของชุมชน ผู้นำชุมชนให้ข้อมูลว่า อาชีพหลักของประชาชนในชุมชนลำดับ 1 คือ เกษตรกรรม จำนวน 6 คน ได้แก่ ฝรั่ง, ผัก และผลไม้ ประกอบอาชีพรับจ้างทั่วไป จำนวน 6 คน ประกอบอาชีพพนักงานโรงงาน จำนวน 2 คน และประกอบอาชีพธุรกิจส่วนตัว จำนวน 1 คน อาชีพหลักของประชาชนในชุมชนลำดับ 2 คือ ประกอบอาชีพรับจ้างทั่วไป จำนวน 4 คน ประกอบอาชีพค้าขาย จำนวน 3 คน ประกอบอาชีพธุรกิจส่วนตัว จำนวน 3 คน ประกอบอาชีพพนักงานโรงงาน จำนวน 2 คน ประกอบอาชีพเกษตรกรรม ได้แก่ ฝรั่ง จำนวน 2 คน ประกอบอาชีพข้าราชการ จำนวน 1 คน อาชีพหลักของประชาชนในชุมชนลำดับ 3 ได้แก่ ประกอบอาชีพธุรกิจส่วนตัว จำนวน 2 คน ประกอบอาชีพข้าราชการ จำนวน 1 คน และประกอบอาชีพรับจ้างทั่วไป จำนวน 1 คน อาชีพหลักของประชาชนในชุมชนลำดับ 4 ได้แก่ ประกอบอาชีพพนักงานโรงงาน จำนวน 1 คน และประกอบอาชีพค้าขาย จำนวน 1 คน

เมื่อสอบถามถึงสถานะทางเศรษฐกิจ/รายได้ของครอบครัวในชุมชน พบว่า ผู้นำชุมชน ตอบว่า เพียงพอ มีเหลือเก็บ จำนวน 8 คน รองลงมา เพียงพอ แต่ไม่เหลือเก็บ จำนวน 5 คน และไม่เพียงพอ จำนวน 2 คน

จากการสอบถามเรื่องสถานศึกษาภายในชุมชน พบว่า ผู้นำชุมชน จำนวน 5 คน ตอบว่า ในชุมชนไม่มีสถานศึกษา และตอบว่าภายในชุมชนมีสถานศึกษา จำนวน 10 คน ได้แก่ โรงเรียนวัดเขาเชิงเทียนเทพาราม โรงเรียนห้วยกะปิ โรงเรียนחקทุกตา โรงเรียนบ้านไร่โพธิ์ไร่ โรงเรียนนานาชาติอนุบาลคันหิ้ว โรงเรียนสารสาสน์วิเทศวิทยา โรงเรียนชุมชนวัดหนองรี โรงเรียนหนองรีมงคลสุขสวัสดิ์ โรงเรียนเจริญสุขวิทยา โรงเรียนบุษิวัฒนา 2 โรงเรียนวัดผาสุการาม โรงเรียนบ้านวังตะโก โรงเรียนบ้านหัวโคก และโรงเรียนบ้านหนองมะเฟือง เป็นต้น

จากการสอบถามเรื่องสถานบริการด้านสาธารณสุขภายในชุมชน พบว่า ผู้นำชุมชน จำนวน 9 คน ตอบว่าภายในชุมชนยังไม่มีสถานบริการด้านสาธารณสุข และตอบว่าภายในชุมชนมีสถานบริการด้านสาธารณสุข จำนวน 6 คน ได้แก่ โรงพยาบาลส่งเสริมสุขภาพตำบลห้วยกะปิ โรงพยาบาลส่งเสริมสุขภาพตำบลหนองข้างคอก โรงพยาบาลส่งเสริมสุขภาพตำบลเมือง โรงพยาบาลส่งเสริมสุขภาพตำบลหนองรี และโรงพยาบาลส่งเสริมสุขภาพตำบลหัวโคก

จากการสอบถามเรื่องวัดและศาสนสถานภายในชุมชน พบว่า ผู้นำชุมชน จำนวน 5 คน ตอบว่าภายในชุมชนไม่มีวัดและศาสนสถาน และตอบว่าภายในชุมชนมีวัดและศาสนสถาน จำนวน 10 คน ได้แก่ วัดเขาเชิงเทียนเทพาราม วัดจตุรพักตรารักษ์ วัดนาถวัน วัดเขาดิน วัดสมณารามวรวิหาร สำนักสงฆ์เขาพรวน วัดสวนน้ำตกวัดจิรวรรต วัดเขาวังตะโก และสำนักสงฆ์วัดเวฬุวัน เป็นต้น

จากการสอบถามเรื่องโรคระบาดในชุมชนในช่วงที่ผ่านมา พบว่า ผู้นำชุมชน จำนวน 12 คน ตอบว่า ในช่วงที่ผ่านมาในชุมชนไม่มีโรคระบาดเกิดขึ้น ส่วนผู้นำชุมชนอีก 3 คน ตอบว่า ในช่วงที่ผ่านมาในชุมชนมีโรคระบาดเกิดขึ้น ได้แก่ โรคไข้เลือดออก โรคไข้หวัดใหญ่ และโรคไข้หวัดสายพันธุ์ A

จากการสอบถามเรื่องระบบสาธารณสุขภายในชุมชนในช่วงที่ผ่านมา พบว่า ผู้นำชุมชนที่ให้สัมภาษณ์ ตอบว่า ชุมชนไม่ได้ประสบปัญหาในระบบสาธารณสุขโรค จำนวน 8 คน และตอบว่าชุมชนมีปัญหาด้านระบบสาธารณสุขโรค จำนวน 7 คน ได้แก่ น้ำไม่พอใช้ ไฟฟ้าไม่พอใช้ และน้ำการเกษตรไม่พอใช้

### 3) สภาพปัญหาสิ่งแวดล้อมทั่วไปในชุมชนปัจจุบัน

จากการสัมภาษณ์เกี่ยวกับสภาพปัญหาสิ่งแวดล้อมทั่วไปในชุมชนปัจจุบัน สามารถสรุปได้ ดังนี้

- **เสียงดังรบกวน** ผู้นำชุมชน จำนวน 7 คน ตอบว่า ไม่มีปัญหาเรื่องเสียงดังรบกวน และผู้นำชุมชน จำนวน 8 คน ตอบว่ามีปัญหาเรื่องเสียงดังรบกวน ซึ่งมีสาเหตุจากเสียงการระเบิดหิน รถบรรทุก เครื่องจักรโรงงาน และเสียงเพลง โดยปัญหาเสียงรบกวนจากการระเบิดหิน (จำนวน 3 คน) ช่วงเวลาที่ได้รับปัญหา คือ ช่วงเย็น โดยเห็นว่าระดับความรุนแรงอยู่ในระดับน้อย จำนวน 1 คน ระดับปานกลาง จำนวน 1 คน และระดับมาก จำนวน 1 คน ปัญหาเสียงดังรบกวนที่มีสาเหตุจากรถบรรทุก (จำนวน 6 คน) ช่วงเวลาที่ได้รับปัญหา ได้แก่ ช่วงเช้า กลางวัน เย็น ไม่แน่นอน และตลอดทั้งวัน โดยเห็นว่าระดับความรุนแรงอยู่ในระดับปานกลาง จำนวน 3 คน ระดับน้อยมาก จำนวน 1 คน ระดับน้อย จำนวน 1 คน และระดับมาก จำนวน 1 คน ปัญหาเสียงดังรบกวนที่มีสาเหตุจากเครื่องจักรโรงงาน (จำนวน 1 คน) ช่วงเวลาที่ได้รับปัญหา ไม่แน่นอน โดยเห็นว่าระดับความรุนแรงอยู่ในระดับน้อย และปัญหาเสียงดังรบกวนที่มีสาเหตุจากเสียงเพลง (จำนวน 1 คน) ช่วงเวลาที่ได้รับปัญหา คือ ช่วงกลางคืน โดยเห็นว่าระดับความรุนแรงอยู่ในระดับมาก

- **ฝุ่นละอองรบกวน** ผู้นำชุมชน จำนวน 2 คน ตอบว่าไม่มีปัญหาเรื่องฝุ่นละอองรบกวน และผู้นำชุมชน จำนวน 13 คน ตอบว่ามีปัญหาเรื่องฝุ่นละอองรบกวน ซึ่งมีสาเหตุจากรถบรรทุก โรงไม่หิน/เหมืองแร่ ฝุ่นละอองโดยรวมในบรรยากาศ และการเผา โดยปัญหาฝุ่นละอองที่มีสาเหตุจากรถบรรทุก (จำนวน 9 คน) ช่วงเวลาที่ได้รับปัญหา ได้แก่ เช้า กลางวัน เย็น ไม่แน่นอน และทั้งวัน โดยเห็นว่าระดับความรุนแรงในระดับปานกลาง จำนวน 5 คน และระดับมาก จำนวน 4 คน ปัญหาฝุ่นละอองที่มีสาเหตุจากโรงไม่หิน/เหมืองแร่ (จำนวน 7 คน) ช่วงเวลาที่ได้รับปัญหา ได้แก่ เช้า กลางวัน เย็น ไม่แน่นอน และทั้งวัน โดยเห็นว่าระดับความรุนแรงในระดับปานกลาง จำนวน 2 คน และระดับมาก จำนวน 5 คน ปัญหาฝุ่นละอองที่มีสาเหตุจากฝุ่นละอองโดยรวมในบรรยากาศ ช่วงเวลาที่ได้รับปัญหา คือ ไม่แน่นอน และตลอดทั้งวัน โดยเห็นว่าระดับความรุนแรงอยู่ในระดับน้อย จำนวน 1 คน และระดับมาก จำนวน 1 คน และปัญหาฝุ่นละอองที่มีสาเหตุจากการเผา (จำนวน 1 คน) ช่วงเวลาที่ได้รับปัญหา คือ ไม่แน่นอน โดยเห็นว่าระดับความรุนแรงอยู่ในระดับมาก

- **กลิ่นเหม็นรบกวน** ผู้นำชุมชน จำนวน 11 คน ตอบว่าไม่มีปัญหาเรื่องกลิ่นเหม็นรบกวน และผู้นำชุมชน จำนวน 4 คน ตอบว่า มีปัญหาเรื่องกลิ่นเหม็นรบกวน ซึ่งมีสาเหตุจากโรงงานอุตสาหกรรม ขยะมด และควันทิ้ง โดยปัญหากลิ่นเหม็นรบกวนที่มีสาเหตุจากโรงงานอุตสาหกรรม (จำนวน 3 คน) ช่วงเวลาที่ได้รับปัญหา คือ ไม่



แน่นอน และตลอดทั้งวัน โดยเห็นว่ามียะดับความรุนแรงอยู่ในระดับมาก จำนวน 2 คน และระดับน้อย จำนวน 1 คน ปัญหาการลื่นล้มบนรถบรรทุกที่มีสาเหตุมาจากยางมะตอย (จำนวน 1 คน) ช่วงเวลาที่ได้รับปัญหา คือ ไม่แน่นอน โดยเห็นว่ามียะดับความรุนแรงอยู่ในระดับมาก และปัญหาการลื่นล้มบนรถบรรทุกที่มีสาเหตุมาจากควันไฟ (จำนวน 2 คน) ช่วงเวลาที่ได้รับปัญหา คือ ไม่แน่นอน โดยเห็นว่ามียะดับความรุนแรงอยู่ในระดับปานกลาง จำนวน 1 คน และระดับมาก จำนวน 1 คน

- **ภัยพิบัติทางธรรมชาติ** ผู้นำชุมชน จำนวน 9 คน ตอบว่าไม่ได้รับปัญหาจากปัญหาภัยพิบัติทางธรรมชาติ และผู้นำชุมชน จำนวน 6 คน ตอบว่ามีปัญหาเรื่องภัยพิบัติทางธรรมชาติ โดยมีสาเหตุมาจากน้ำท่วม/น้ำหลาก และภัยแล้ง โดยปัญหาภัยพิบัติทางธรรมชาติที่มีสาเหตุมาจากน้ำท่วม/น้ำหลาก (จำนวน 3 คน) ช่วงเวลาที่ได้รับปัญหา คือ ฤดูฝน โดยเห็นว่ามียะดับความรุนแรงอยู่ในระดับมาก จำนวน 2 คน และระดับน้อย จำนวน 1 คน โดยปัญหาภัยพิบัติทางธรรมชาติที่มีสาเหตุมาจากภัยแล้ง (จำนวน 3 คน) ช่วงเวลาที่ได้รับปัญหา คือ ฤดูแล้ง โดยเห็นว่ามียะดับความรุนแรงอยู่ในระดับมาก จำนวน 2 คน และระดับปานกลาง จำนวน 1 คน

- **น้ำเน่าเสีย** ผู้นำชุมชนทั้งหมด จำนวน 15 คน ตอบว่าไม่มีปัญหาเรื่องน้ำเน่าเสีย

- **ความสิ้นสະเหือน** ผู้นำชุมชน จำนวน 13 คน ตอบว่าไม่มีปัญหาเรื่องความสิ้นสະเหือน และผู้นำชุมชน จำนวน 2 คน ตอบว่ามีปัญหาเรื่องความสิ้นสະเหือน โดยมีสาเหตุมาจากการระเบิดหิน ช่วงเวลาที่ได้รับปัญหา คือ ช่วงเย็น โดยเห็นว่ามียะดับความรุนแรงอยู่ในระดับน้อยมาก จำนวน 1 คน และระดับน้อย จำนวน 1 คน

#### 4) ปัญหาและผลกระทบที่ได้รับจากการดำเนินโครงการ

จากการสัมภาษณ์เกี่ยวกับปัญหาที่ได้รับหรือผลกระทบด้านสิ่งแวดล้อมจากโครงการเหมืองแร่หินอุตสาหกรรมชนิดหินแกรนิต เพื่ออุตสาหกรรมก่อสร้าง ประทานบัตรที่ 33193/16174 บริษัท ปรีณดา จำกัด (มหาชน) พบว่า ผู้นำชุมชนไม่ได้รับผลกระทบจากโครงการ จำนวน 11 คน ผู้นำชุมชนได้รับผลกระทบจากโครงการ จำนวน 4 คน โดยระบุว่าได้รับปัญหาในเรื่องต่างๆ ดังนี้

- **ฝุ่นละออง** ผู้นำชุมชน จำนวน 4 คน ตอบว่าได้รับผลกระทบเรื่องฝุ่นละออง ช่วงเวลาการเกิดผลกระทบ ได้แก่ ฤดูแล้ง, ฤดูร้อน และไม่แน่นอน โดยเห็นว่ามียะผลกระทบอยู่ในระดับมาก จำนวน 3 คน และระดับปานกลาง จำนวน 1 คน

- **เสียงดังรบกวน** ผู้นำชุมชน จำนวน 2 คน ตอบว่าไม่ได้รับผลกระทบเรื่องเสียงดังรบกวน และผู้นำชุมชน จำนวน 2 คน ตอบว่าได้รับผลกระทบในเรื่องเสียงดังรบกวน ช่วงเวลาการเกิดผลกระทบ คือ ช่วงเย็น โดยเห็นว่ามียะผลกระทบอยู่ในระดับน้อย จำนวน 1 คน และระดับปานกลาง จำนวน 1 คน

- **ความสิ้นสະเหือน** ผู้นำชุมชน จำนวน 4 คน ตอบว่าได้รับผลกระทบในเรื่องความสิ้นสະเหือน ช่วงเวลาการเกิดผลกระทบ คือ ช่วงเย็น โดยเห็นว่ามียะผลกระทบอยู่ในระดับปานกลาง จำนวน 2 คน ระดับน้อย จำนวน 1 คน และระดับมาก จำนวน 1 คน

- **น้ำเสีย** ผู้นำชุมชน จำนวน 4 คน ตอบว่าไม่ได้รับผลกระทบเรื่องน้ำเสีย

- **น้ำท่วมขัง** ผู้นำชุมชน จำนวน 4 คน ตอบว่าไม่ได้รับผลกระทบเรื่องน้ำท่วมขัง

- **ขยะมูลฝอย** ผู้นำชุมชน จำนวน 4 คน ตอบว่าไม่ได้รับผลกระทบเรื่องขยะมูลฝอย

- **กลิ่นเหม็น** ผู้นำชุมชน จำนวน 4 คน ตอบว่าไม่ได้รับผลกระทบเรื่องกลิ่นเหม็น

- **การจราจรติดขัด** ผู้นำชุมชน จำนวน 4 คน ตอบว่าไม่ได้รับผลกระทบเรื่องการจราจรติดขัด

- **อุบัติเหตุจากการจราจร** ผู้นำชุมชน จำนวน 4 คน ตอบว่าไม่ได้รับผลกระทบเรื่องอุบัติเหตุจากการจราจร

จากการสอบถามกลุ่มผู้นำชุมชน พบว่าผู้นำชุมชน จำนวน 3 คน มีความต้องการให้โครงการเหมืองแร่หินอุตสาหกรรมชนิดหินแกรนิต เพื่ออุตสาหกรรมก่อสร้าง ประทานบัตรที่ 33193/16174 บริษัท ปรีณดา จำกัด (มหาชน) ควบคุมดูแลและแก้ไขปัญหาดผลกระทบสิ่งแวดล้อมเพิ่มเติม ได้แก่ ช่อมแซมถนนชำรุด ควบคุมความเร็วรถบรรทุก และฝุ่นละออง

#### 5) การตรวจสอบข้อร้องเรียน

จากการสอบถามการได้รับเรื่องร้องเรียนจากประชาชนถึงผลกระทบด้านสิ่งแวดล้อมจากการดำเนินโครงการ ในช่วงที่ผ่านมา ผู้นำชุมชน จำนวน 13 คน ไม่ได้รับเรื่องร้องเรียนใดๆ เกี่ยวกับโครงการ และผู้นำชุมชน จำนวน 2 คน เคยได้รับเรื่องร้องเรียนเกี่ยวกับโครงการ โดยเมื่อได้รับเรื่องร้องเรียนผู้นำชุมชนได้แจ้งไปยังบริษัท ปรีณดา จำกัด (มหาชน) จำนวน 1 คน และแจ้งไปยังสาธารณสุขเทศบาล จำนวน 1 คน ทั้งนี้ เมื่อได้รับเรื่องร้องเรียน มีการตรวจสอบข้อร้องเรียน โดยการเข้ามาตรวจสอบ เสนอทำป้ายห้ามรถบรรทุกวิ่งเข้าชุมชน จำนวน 1 คน และตรวจวัดฝุ่นละออง จำนวน 1 คน เมื่อทำการตรวจสอบข้อร้องเรียนแล้ว พบว่า เป็นเหตุจากกิจกรรมของโครงการ จำนวน 1 คน และไม่ใช่ออกกิจกรรมของโครงการ จำนวน 1 คน ซึ่งทางโครงการได้ลงมาตรวจสอบแล้ว ซึ่งอยู่ระหว่างการพิจารณาจัดทำป้ายห้ามรถบรรทุกเข้าชุมชน

#### 6) ความคิดเห็นต่อโครงการ

จากการสอบถามว่ามีความรู้สึกวิตกกังวลต่อโครงการหรือไม่ ผู้นำชุมชนที่ให้สัมภาษณ์ จำนวน 14 คน ตอบว่าไม่มีความวิตกกังวลต่อการดำเนินโครงการ และผู้นำชุมชน จำนวน 1 คน ตอบว่ามีความรู้สึกวิตกกังวลต่อโครงการในด้านฝุ่นละออง และสุขภาพ

จากการสอบถามถึงภาพรวมของการดำเนินงานที่ผ่านมามีผลต่อชุมชนอย่างไร ผู้นำชุมชนที่ให้สัมภาษณ์ ตอบว่า ผลดีกับผลเสียพอๆ กัน จำนวน 5 คน ไม่มีความเห็น จำนวน 5 คน ผลดีมากกว่าผลเสีย จำนวน 3 คน และผลเสียมากกว่าผลดี จำนวน 2 คน

จากการสอบถามว่าการดำเนินโครงการมีผลดีต่อชุมชนของท่านหรือไม่ พบว่า ผู้นำชุมชน จำนวน 4 คน ตอบว่าการดำเนินโครงการไม่มีผลดีต่อชุมชน และผู้นำชุมชนที่ให้สัมภาษณ์ จำนวน 11 คน คิดว่าการดำเนินโครงการมีผลดีต่อชุมชนในด้านต่างๆ ได้แก่ สร้างงานให้กับราษฎรในชุมชน ชุมชนได้รับงบประมาณในการพัฒนาท้องถิ่นเพิ่มขึ้น ทำให้เศรษฐกิจของชุมชนในภาพรวมดีขึ้น ตรวจสอบสุขภาพชุมชน สนับสนุนงบประมาณ และกิจกรรมต่างๆ ของชุมชน แจกของ แจกข้าวสาร และเป็นแหล่งวัดศุภีให้กับอุตสาหกรรม

จากการสอบถามว่าการดำเนินโครงการจะส่งผลเสียต่อชุมชนของท่านหรือไม่ พบว่า ผู้นำชุมชน จำนวน 9 คน ตอบว่าการดำเนินโครงการไม่มีผลเสียต่อชุมชน และผู้นำชุมชนที่ให้สัมภาษณ์ จำนวน 6 คน ตอบว่าการดำเนินโครงการส่งผลเสียต่อชุมชน ในด้านฝุ่นละออง เสียงดังรบกวน ปัญหาสุขภาพอนามัยและสิ่งอื่น อาคารบ้านเรือนและสิ่งปลูกสร้างบริเวณใกล้เคียงได้รับความเสียหาย แรงสั่นสะเทือน และถนนชำรุด

จากการสอบถามระดับความคิดเห็นต่อการดำเนินการตามมาตรการลดผลกระทบด้านต่างๆ ของโครงการ ผู้นำชุมชนที่ให้สัมภาษณ์ ตอบว่า โครงการมีการดำเนินการในระดับที่ดี จำนวน 7 คน ตอบว่าควรปรับปรุง จำนวน 6 คน โดยเรื่องที่ต้องปรับปรุง ได้แก่ ควบคุมความเร็วของรถบรรทุก การปิดคลุมผ้าใบรถบรรทุก ควบคุมฝุ่นละออง ฉีดพ่นน้ำบริเวณเหมือง และถนน และตอบว่าไม่มีความเห็น จำนวน 2 คน

สำหรับความเชื่อมั่นในระบบการจัดการด้านสิ่งแวดล้อมของโครงการ ผู้นำชุมชนที่ให้สัมภาษณ์ มีความเชื่อมั่นในระดับปานกลาง จำนวน 8 คน เชื่อมั่นระดับมาก จำนวน 5 คน และไม่มีความเห็น จำนวน 2 คน

## 7) ข้อเสนอแนะอื่นๆ

ผู้นำชุมชนที่ให้สัมภาษณ์ จำนวน 5 คน ได้ให้ข้อเสนอแนะต่อโครงการเพิ่มเติม ดังนี้

1. การปิดคลุมผ้าใบรถบรรทุก
2. ควบคุมความเร็วของรถบรรทุก
3. ควบคุมฝุ่นละออง
4. จัดพรมน้ำบริเวณเหมือง และถนน
5. ตรวจสอบสภาพชุมชน
6. ช่อมแซมถนน
7. อยากรให้ควบคุมรถบรรทุกให้ตัดทอนที่วิ่งนอกเหมือง
8. อยากรให้รถบรรทุกวิ่งบนเส้นทางที่กำหนด

ทั้งนี้ ความคิดเห็นของกลุ่มผู้นำชุมชนที่อยู่ในรัศมี 3 กิโลเมตร ต่อการทำเหมืองของโครงการ แสดงดัง

ตารางที่ 3

## ตารางที่ 3: ผลการสำรวจความคิดเห็นของกลุ่มผู้นำชุมชนต่อการทำเหมืองของโครงการ

หัวข้อศึกษา	ผู้นำชุมชน (n=15)
<b>1. ข้อมูลทั่วไปของผู้ให้สัมภาษณ์</b>	
1.1 เพศ	
1) ชาย	9
2) หญิง	6
<b>รวม</b>	<b>15</b>
1.2 อายุ	
1) 20-30 ปี	0
2) 31-40 ปี	2
3) 41-50 ปี	6
4) 51-60 ปี	7
5) 60 ปี ขึ้นไป	0
<b>รวม</b>	<b>15</b>
1.3 ระดับการศึกษา	
1) ไม่ได้รับการศึกษา	0
2) ประถมศึกษา	0
3) มัธยมศึกษาตอนต้น	0
4) มัธยมศึกษาตอนปลาย	6
5) อาชีวศึกษา	0
6)ปริญญาตรี	5
7)ปริญญาโท	4
<b>รวม</b>	<b>15</b>
1.4 การนับถือศาสนา	
1) พุทธ	15
<b>รวม</b>	<b>15</b>
1.5 ตำแหน่งในชุมชน	
1) ผู้ใหญ่บ้าน	9
2) กำนัน	2
3) หัวหน้าฝ่ายบริการสาธารณสุข	1
4) ผู้อำนวยการกองสาธารณสุขและสิ่งแวดล้อม	2
5) ปลัดเทศบาล	1
<b>รวม</b>	<b>15</b>



ตารางที่ 3: ผลการสำรวจความคิดเห็นของกลุ่มผู้นำชุมชนต่อการทำเหมืองของโครงการ (ต่อ)

หัวข้อศึกษา	ผู้นำชุมชน (n=15)
1.6 จำนวนปีที่ดำรงตำแหน่ง	
1) น้อยกว่า 1 ปี	1
2) 1-3 ปี	4
3) 4-6 ปี	3
4) 7-9 ปี	0
5) 10-12 ปี	2
6) 13 ปี ขึ้นไป	5
<b>รวม</b>	<b>15</b>
2. สภาพเศรษฐกิจ-สังคม ของชุมชน	
2.1 อาชีพหลักของประชาชนในชุมชน (เรียงลำดับจากมากไปน้อย)	
1) ลำดับที่ 1	
1.1) เกษตรกรรม	6
- ฝรั่ง	3
- ผัก	2
- ผลไม้	1
- ไม้ระแนง	1
1.2) รับจ้างทั่วไป	6
1.3) พนักงานโรงงาน	2
1.4) ธุรกิจส่วนตัว	1
<b>รวม</b>	<b>15</b>
2) ลำดับที่ 2	
2.1) รับจ้างทั่วไป	4
2.2) ค้าขาย	3
2.3) ธุรกิจส่วนตัว	3
2.4) พนักงานโรงงาน	2
2.5) เกษตรกรรม (ฝรั่ง)	2
2.6) ข้าราชการ	1
<b>รวม</b>	<b>15</b>
3) ลำดับที่ 3	
3.1) ไม้ระแนง	11
3.2) ธุรกิจส่วนตัว	2
3.3) ข้าราชการ	1
3.4) รับจ้างทั่วไป	1
<b>รวม</b>	<b>15</b>

ตารางที่ 3: ผลการสำรวจความคิดเห็นของกลุ่มผู้นำชุมชนต่อการทำเหมืองของโครงการ (ต่อ)

หัวข้อศึกษา	ผู้นำชุมชน (n=15)
4) ลำดับที่ 4	
4.1) ไม้ระแนง	13
4.2) พนักงานโรงงาน	1
4.3) ค้าขาย	1
<b>รวม</b>	<b>15</b>
2.2 สถานะทางเศรษฐกิจ/รายได้ของครัวเรือนในชุมชน	
1) ไม่เพียงพอ	2
2) เพียงพอ มีเหลือเก็บ	8
3) เพียงพอ แต่ไม่เหลือเก็บ	5
<b>รวม</b>	<b>15</b>
2.3 ทราบหรือไม่ว่าในชุมชนมีสถานศึกษาแห่งใดบ้าง	
1) ไม่รู้	5
2) มีระบุ... (ตอบได้มากกว่า 1 ข้อ)	10
- โรงเรียนวัดเขาเชิงเทียนเทพาราม	3
- โรงเรียนห้วยกะปิ	2
- โรงเรียนจากทุกสาขา	2
- โรงเรียนบ้านไร่โพธิ์	2
- โรงเรียนบ้านเขาตึกอนุบาลต้นหลิว	1
- โรงเรียนสารสาสน์วิเทศวิทยา	3
- โรงเรียนชุมชนวัดหนองรี	1
- โรงเรียนหนองรีมงคลสุขสวัสดิ์	1
- โรงเรียนเจริญสุขวิทยา	1
- โรงเรียนวัดวิทย์วิทยา 2	1
- โรงเรียนวัดผาสุการาม	1
- โรงเรียนบ้านวังตะโก	2
- โรงเรียนบ้านหัวไกร	1
- โรงเรียนบ้านหนองมะเฟือง	1
- วิทยาลัย วทบ.	1
- ศูนย์เด็กเล็ก ชุมชนวัดหนองรี	1
- ศูนย์เด็กเล็ก บ้านหนองมะเฟือง	1
- ศูนย์เด็กเล็ก บ้านหัวไกร	1
- ศูนย์เด็กเล็ก อบต.หนองช้างคอก	1
- ศูนย์เด็กเล็ก บ้านสวนมะพร้าว	1
- ศูนย์เด็กเล็ก บ้านวังตะโก	2
<b>รวม</b>	<b>15</b>

## ตารางที่ 3: ผลการสำรวจความคิดเห็นของกลุ่มผู้นำชุมชนต่อการทำเหมืองของโครงการ (ต่อ)

หัวข้อศึกษา	ผู้นำชุมชน (n=15)
2.4 ทราบหรือไม่ว่าในชุมชนมีโรงพยาบาลส่งเสริมสุขภาพตำบลและสถานบริการด้านสาธารณสุขที่แห่ง	
1) ไม่มี	9
2) มี ระบุ...	6
- รพ.สต. ห้วยกะปิ	2
- รพ.สต. หมอวังคอก	2
- รพ.สต. ตำบลเหมือง	1
- รพ.สต. หมอวัง	1
- รพ.สต. ห้วยโกว	1
<b>รวม</b>	<b>15</b>
2.5 ทราบหรือไม่ว่าในชุมชนมีวัดและศาสนสถานกี่แห่ง ที่ใดบ้าง	
1) ไม่มี	5
2) มี ระบุ... (ตอบได้มากกว่า 1 ข้อ)	10
- วัดเขาสิงห์เขื่อนเทพาราม	3
- วัดราษฎร์ราษฎร์	2
- วัดสาธุการาม	2
- วัดนิมิตวัน	2
- วัดเขาคัน	2
- วัดสมานราษฎร์	1
- สำนักสงฆ์เขาพวงพราน	2
- วัดสวนน้ำตก	2
- วัดวชิรบรรพต	1
- วัดเขาวิเศษไภ	2
- วัดเจติยัมภิมณี	1
- วัดป่าวชิรบรรพต	1
- สำนักสงฆ์วัดเขาวัว	2
- วัดช่องเขาเพื่อง	1
- วัดหนองรี	1
- วัดป่าอัมพวัน	1
- วัดถ้ำแม่น	1
- วัดศรีสุวรรณจิต	1
- สำนักสงฆ์พิทักษ์ธรรม	1
- วัดเขาบ่อขาว	1
- วัดสันติวิถี	1
<b>รวม</b>	<b>15</b>

## ตารางที่ 3: ผลการสำรวจความคิดเห็นของกลุ่มผู้นำชุมชนต่อการทำเหมืองของโครงการ (ต่อ)

หัวข้อศึกษา	ผู้นำชุมชน (n=15)
2.6 ในช่วงที่ผ่านมารัฐบาลของเรามีโครงการใดเกิดขึ้นบ้าง	
1) ไม่มี	12
2) มี ระบุ...	3
- ใช้หลักใหญ่	1
- ใช้หลักออก	2
- ใช้หลักสามด้าน A	1
<b>รวม</b>	<b>15</b>
2.7 ในช่วงที่ผ่านมารัฐบาลของเรามีปัญหาด้านสาธารณูปโภคหรือไม่ อย่างไร	
1) ไม่มี	8
2) มี ระบุ...	7
- น้ำไม่พอใช้	7
- ไฟฟ้าไม่พอใช้	1
- น้ำท่วมขังไม่พอใช้	1
<b>รวม</b>	<b>15</b>
<b>3. สภาพปัญหาสิ่งแวดล้อมทั่วไปในชุมชนปัจจุบัน</b>	
3.1 ปัญหาสิ่งแวดล้อมที่รบกวน	
1) ไม่มี	7
2) มี	8
<b>รวม</b>	<b>15</b>
สภาพและสภาพปัญหา (1) การระเบิดหิน ช่วงเวลาที่ได้รับปัญหา (ระบุได้มากกว่า 1 ข้อ)	3
- ช่างเย็น	3
ระดับความรุนแรง	
- น้อย	1
- ปานกลาง	1
- มาก	1
สภาพและสภาพปัญหา (2) การรบกวน ช่วงเวลาที่ได้รับปัญหา (ระบุได้มากกว่า 1 ข้อ)	6
- เข้า	4
- กลางวัน	4
- เย็น	6
- ไม่นับนอน	2
- ตลอดทั้งวัน	1

ตารางที่ 3: ผลการสำรวจความคิดเห็นของกลุ่มผู้นำชุมชนต่อการทำเหมืองของโครงการ (ต่อ)

หัวข้อศึกษา	ผู้นำชุมชน (n=15)
<u>ระดับความรุนแรง</u>	
- น้อยมาก	1
- น้อย	1
- ปานกลาง	3
- มาก	1
<u>สาเหตุและสภาพปัญหา</u>	
(3) เครื่องจักรโรงงาน	1
<u>ช่วงเวลาที่ได้รับปัญหา (ระบุได้มากกว่า 1 ข้อ)</u>	
- ไม่แน่นอน	1
<u>ระดับความรุนแรง</u>	
- น้อย	1
<u>สาเหตุและสภาพปัญหา</u>	
(4) เสียงเพลง	1
<u>ช่วงเวลาที่ได้รับปัญหา (ระบุได้มากกว่า 1 ข้อ)</u>	
- กลางคืน	1
<u>ระดับความรุนแรง</u>	
- มาก	1
3.2 ปัญหาฝุ่นละอองบริเวณ	
1) ไม่มี	2
2) มี	13
<b>รวม</b>	<b>15</b>
<u>สาเหตุและสภาพปัญหา (ระบุได้มากกว่า 1 ข้อ)</u>	
(1) รถบรรทุก	9
<u>ช่วงเวลาที่ได้รับปัญหา (ระบุได้มากกว่า 1 ข้อ)</u>	
- เช้า	2
- กลางวัน	4
- เย็น	3
- ไม่แน่นอน	3
- ทั่ววัน	1
<u>ระดับความรุนแรง</u>	
- ปานกลาง	5
- มาก	4

ตารางที่ 3: ผลการสำรวจความคิดเห็นของกลุ่มผู้นำชุมชนต่อการทำเหมืองของโครงการ (ต่อ)

หัวข้อศึกษา	ผู้นำชุมชน (n=15)
<u>สาเหตุและสภาพปัญหา (ระบุได้มากกว่า 1 ข้อ)</u>	
(2) โรงไม่มีเพดานหรือแนว	7
<u>ช่วงเวลาที่ได้รับปัญหา (ระบุได้มากกว่า 1 ข้อ)</u>	
- เช้า	1
- กลางวัน	1
- เย็น	1
- ไม่แน่นอน	1
- ทั่ววัน	5
<u>ระดับความรุนแรง</u>	
- ปานกลาง	2
- มาก	5
<u>สาเหตุและสภาพปัญหา (ระบุได้มากกว่า 1 ข้อ)</u>	
(3) ฝุ่นละอองโดยรวมในบริเวณภาค	2
<u>ช่วงเวลาที่ได้รับปัญหา (ระบุได้มากกว่า 1 ข้อ)</u>	
- ไม่แน่นอน	1
- ตลอดทั้งวัน	1
<u>ระดับความรุนแรง</u>	
- น้อย	1
- มาก	1
<u>สาเหตุและสภาพปัญหา (ระบุได้มากกว่า 1 ข้อ)</u>	
(4) การเผา	1
<u>ช่วงเวลาที่ได้รับปัญหา (ระบุได้มากกว่า 1 ข้อ)</u>	
- ไม่แน่นอน	1
<u>ระดับความรุนแรง</u>	
- มาก	1
3.3 ปัญหากลิ่นเหม็นบริเวณ	
1) ไม่มี	11
2) มี	4
<b>รวม</b>	<b>15</b>
<u>สาเหตุและสภาพปัญหา (ระบุได้มากกว่า 1 ข้อ)</u>	
(1) โรงงานอุตสาหกรรม	3
<u>ช่วงเวลาที่ได้รับปัญหา (ระบุได้มากกว่า 1 ข้อ)</u>	
- ไม่แน่นอน	2
- ตลอดทั้งวัน	1
<u>ระดับความรุนแรง</u>	
- น้อย	1
- มาก	2

ตารางที่ 3: ผลการสำรวจความคิดเห็นของกลุ่มผู้นำชุมชนต่อการทำเหมืองของโครงการ (ต่อ)

<b>หัวข้อศึกษา</b>	<b>ผู้นำชุมชน (n=15)</b>
สาเหตุและสภาพปัญหา (ระบุได้มากกว่า 1 ข้อ) (2) ยางมะตอย ช่วงเวลาที่ได้รับปัญหา (ระบุได้มากกว่า 1 ข้อ) - ไม่แน่นอน <b>ระดับความรุนแรง</b> - มาก	 1    1
สาเหตุและสภาพปัญหา (ระบุได้มากกว่า 1 ข้อ) (3) ครั้นไฟ ช่วงเวลาที่ได้รับปัญหา (ระบุได้มากกว่า 1 ข้อ) - ไม่แน่นอน <b>ระดับความรุนแรง</b> - ปานกลาง - มาก	 2    1 1
<b>3.4 ปัญหาภัยพิบัติทางธรรมชาติ</b>	
1) ไม่มี	9
2) มี	6
<b>รวม</b>	<b>15</b>
สาเหตุและสภาพปัญหา (ระบุได้มากกว่า 1 ข้อ) (1) น้ำท่วมฉับพลัน ช่วงเวลาที่ได้รับปัญหา (ระบุได้มากกว่า 1 ข้อ) - ทุกวัน <b>ระดับความรุนแรง</b> - น้อย - มาก	 3    1 2
สาเหตุและสภาพปัญหา (ระบุได้มากกว่า 1 ข้อ) (2) ก้อนสิ่ง ช่วงเวลาที่ได้รับปัญหา (ระบุได้มากกว่า 1 ข้อ) - อุตุนี้อื่น <b>ระดับความรุนแรง</b> - ปานกลาง - มาก	 3    1 2
<b>3.5 ปัญหาน้ำป่าเสีย</b>	
1) ไม่มี	15
2) มี	0
<b>รวม</b>	<b>15</b>

ตารางที่ 3: ผลการสำรวจความคิดเห็นของกลุ่มผู้นำชุมชนต่อการทำเหมืองของโครงการ (ต่อ)

หัวข้อศึกษา	ผู้นำชุมชน (n=15)
<b>3.6 ความสิ้นสະเหือน</b>	
1) ไม่มี	13
2) มี	2
<b>รวม</b>	<b>15</b>
สาเหตุและสภาพปัญหา - การระเบิดหิน ช่วงเวลาที่ได้รับปัญหา (ระบุได้มากกว่า 1 ข้อ) - เชน	2
<u>ระดับความรุนแรง</u> - น้อยมาก - น้อย	1
<b>4. ปัญหาและผลกระทบที่ได้รับจากการดำเนินโครงการ</b>	
4.1 ในช่วงที่ผ่านมาท่านได้รับปัญหาหรือผลกระทบด้านสิ่งแวดล้อมจากโครงการเหมืองแร่ดินอุตสาหกรรมชนิดดินแกรนิต เพื่ออุตสาหกรรมก่อสร้าง ประมาณปีตรที่ 33193/16174 บริษัท ปรีณดา จำกัด (มหาชน) หรือไม่	
1) ไม่เคย	11
2) เคย	4
3) ไม่แน่ใจ เนื่องจาก...	0
<b>รวม</b>	<b>15</b>
ปัญหาและผลกระทบที่ได้รับ	
1. สุนกะออง	
- ไม่ได้รับ	0
- ได้รับ	4
ช่วงเวลาที่ได้รับผลกระทบ (ตอบได้มากกว่า 1 ข้อ)	
- อุตุนว	3
- อุตุนอย	2
- ไม่น่าก่อน	1
<u>ระดับความวักคาคู</u>	
- บานคคาค	1
- มาก	3
2. เสียงดังรบกวน	
- ไม่ได้รับ	2
- ได้รับ	2
ช่วงเวลาที่ได้รับผลกระทบ (ตอบได้มากกว่า 1 ข้อ)	
- ช่วมย่น	2
<u>ระดับความวักคาคู</u>	
- น้อย	1
- บานคคาค	



ตารางที่ 3: ผลการสำรวจความคิดเห็นของกลุ่มผู้นำชุมชนต่อการทำเหมืองของโครงการ (ต่อ)

หัวข้อศึกษา	ผู้นำชุมชน (n=15)
3. ความสิ้นเปลือง	
- ไม่ได้รับ	0
- ได้รับ	4
ช่วงเวลาที่ได้รับผลกระทบ (ตอบได้มากกว่า 1 ข้อ)	
- ชั่วคราว	4
ระดับความเร่งด่วน	
- น้อย	1
- ปานกลาง	2
- มาก	1
4. น้ำเสีย	
- ไม่ได้รับ	4
- ได้รับ	0
5. น้ำท่วมขัง	
- ไม่ได้รับ	4
- ได้รับ	0
6. ขยะมูลฝอย	
- ไม่ได้รับ	4
- ได้รับ	0
7. กลิ่นเหม็น	
- ไม่ได้รับ	4
- ได้รับ	0
8. การจราจรติดขัด	
- ไม่ได้รับ	4
- ได้รับ	0
9. อับยี่ห้อจากการจราจร	
- ไม่ได้รับ	4
- ได้รับ	0
4.2 ท่านต้องการให้ทำโครงการเหมืองแร่หินอุตสาหกรรมชนิดหินแกรนิต เพื่ออุตสาหกรรมก่อสร้าง ประเภทบัตรที่ 33193/16174 บริษัท ปรีติ จำกัด (มหาชน) ควบคุมดูแลหรือป้องกันมิให้ผลกระทบด้านใด และอย่างไร	
1) ไม่มี	1
2) มีระบุ...	3
- ขอแผนงานชั่วคราว	1
- ควบคุมความเร็วรอบรถทุก	1
- ฝุ่นละออง	1
รวม	4

ตารางที่ 3: ผลการสำรวจความคิดเห็นของกลุ่มผู้นำชุมชนต่อการทำเหมืองของโครงการ (ต่อ)

หัวข้อศึกษา	ผู้นำชุมชน (n=15)
5. การตรวจสอบเรื่องร้องเรียน	
5.1 ในช่วงที่ผ่านมาท่านได้รับการร้องเรียนจากชุมชนถึงผลกระทบด้านสิ่งแวดล้อมจากการดำเนินงานของโครงการเหมืองแร่หินอุตสาหกรรมชนิดหินแกรนิต เพื่ออุตสาหกรรมก่อสร้าง ประเภทบัตรที่ 33193/16174 บริษัท ปรีติ จำกัด (มหาชน) หรือไม่	
1) ไม่เคย (ข้ามไปส่วนที่ 6)	13
2) เคย	2
รวม	15
5.2 เมื่อได้รับเรื่องร้องเรียนจากชุมชนท่านได้แจ้งไปยังหน่วยงานใด	
1) บริษัท ปรีติ จำกัด (มหาชน)	1
2) หน่วยงานราชการ	0
3) สาธารณสุขเทศบาล	1
รวม	2
5.3 เมื่อได้รับเรื่องร้องเรียน มีการตรวจสอบข้อร้องเรียนหรือไม่	
1) ไม่มี	0
2) มีระบุ...	2
- เข้ามาตรวจสอบ เสนอทำป้ายห้ามรถบรรทุกวิ่งเข้าชุมชน	1
- ตรวจวัดฝุ่นละออง	1
3) ไม่แน่ใจ	0
รวม	2
5.4 เมื่อตรวจสอบข้อร้องเรียนแล้ว เป็นเหตุจากกิจกรรมของโครงการเหมืองแร่หินอุตสาหกรรมชนิดหินแกรนิต เพื่ออุตสาหกรรมก่อสร้าง ประเภทบัตรที่ 33193/16174 บริษัท ปรีติ จำกัด (มหาชน) หรือไม่	
1) ไม่ใช่ (ข้ามไปส่วนที่ 6)	1
2) ใช่	1
3) ไม่แน่ใจ	0
รวม	2
5.5 โครงการเหมืองแร่หินอุตสาหกรรมชนิดหินแกรนิต เพื่ออุตสาหกรรมก่อสร้าง ประเภทบัตรที่ 33193/16174 บริษัท ปรีติ จำกัด (มหาชน) ได้แก้ไขข้อร้องเรียนหรือไม่	
1) ไม่มี	0
2) มีระบุ...	1
- อยู่ระหว่างการศึกษาแจ้งทำป้ายห้ามรถบรรทุกเข้าชุมชน	1
3) ไม่แน่ใจ	0
รวม	1

ตารางที่ 3: ผลการสำรวจความคิดเห็นของกลุ่มผู้นำชุมชนต่อการทำเหมืองของโครงการ (ต่อ)

หัวข้อศึกษา	ผู้นำชุมชน (n=15)
<b>6. ความเห็นต่อโครงการ</b>	
6.1 ท่านมีความรู้สึกวิตกกังวลต่อโครงการเหมืองแร่หินอุตสาหกรรมชนิดหินแกรนิต เพื่ออุตสาหกรรมก่อสร้าง ประทานบัตรที่ 33193/16174 บริษัท ปรีณดา จำกัด (มหาชน) หรือไม่	
1) ไม่มี	14
2) มีระบุ... - ผู้ละเอียง - สุขภาพ	1 1
3) ไม่มีความเห็น	0
<b>รวม</b>	<b>15</b>
6.2 ในช่วงที่ผ่านมาท่านคิดว่าโครงการเหมืองแร่หินอุตสาหกรรมชนิดหินแกรนิต เพื่ออุตสาหกรรมก่อสร้าง ประทานบัตรที่ 33193/16174 บริษัท ปรีณดา จำกัด (มหาชน) มีผลกระทบต่อชุมชนหรือชีวิตท่านอย่างไร	
1) ผลดีมากกว่าผลเสีย	3
2) ผลเสียมากกว่าผลดี	2
3) ผลดีกับผลเสียพอๆ กัน	5
4) ยังไม่แน่ใจ	0
5) ไม่มีความเห็น	5
<b>รวม</b>	<b>15</b>
6.3 ท่านคิดว่ากระดำเนินโครงการเหมืองแร่หินอุตสาหกรรมชนิดหินแกรนิต เพื่ออุตสาหกรรมก่อสร้าง ประทานบัตรที่ 33193/16174 บริษัท ปรีณดา จำกัด (มหาชน) จะส่งผลกระทบต่อชุมชนของท่านหรือไม่	
1) ไม่มี	4
2) มี (ตอบได้มากกว่า 1 ข้อ) 2.1) สร้างงานให้กับราษฎรในชุมชน 2.2) ชุมชนได้รับงบประมาณในการพัฒนาท้องถิ่นเพิ่มขึ้น 2.3) ทำให้เศรษฐกิจของชุมชนในภาพรวมดีขึ้น 2.4) ระบบสาธารณูปโภคได้รับการพัฒนาให้ดีขึ้น (ระบบไฟฟ้า ประปา เส้นทางคมนาคม เป็นต้น) 2.5) ตรวจสุขภาพชุมชน 2.6) สนับสนุนงบประมาณ แลกิจกรรมต่างๆ ของชุมชน 2.7) แจกของ แลกข้าวสาร 2.8) เป็นแหล่งจัดดูศิลปให้กับอุตสาหกรรม	11 4 4 3 0 6 4 1 1
<b>รวม</b>	<b>15</b>
6.4 ท่านคิดว่ากระดำเนินโครงการเหมืองแร่หินอุตสาหกรรมชนิดหินแกรนิต เพื่ออุตสาหกรรมก่อสร้าง ประทานบัตรที่ 33193/16174 บริษัท ปรีณดา จำกัด (มหาชน) จะส่งผลกระทบต่อชุมชนของท่านหรือไม่	
1) ไม่มี	9
2) มี (ตอบได้มากกว่า 1 ข้อ) 2.1) ผู้ละเอียง 2.2) เสียงดังรบกวน 2.3) ปัญหาด้านการคมนาคม	6 3 0

ตารางที่ 3: ผลการสำรวจความคิดเห็นของกลุ่มผู้นำชุมชนต่อการทำเหมืองของโครงการ (ต่อ)

หัวข้อศึกษา	ผู้นำชุมชน (n=15)
2.4) ปัญหาสุขภาพอนามัยและสังคม 2.5) พื้นที่ทำกินบริเวณใกล้เคียงได้รับความเสียหาย 2.6) อาคารบ้านเรือนและสิ่งปลูกสร้างบริเวณใกล้เคียงได้รับความเสียหาย 2.7) แรงสั่นสะเทือน 2.8) ถนนชำรุด	1 0 2 2 1
<b>รวม</b>	<b>15</b>
<b>6.5 ระดับความคิดเห็นของท่านต่อการดำเนินการตามมาตรการลดผลกระทบด้านต่างๆ</b>	
1) ดีมาก 2) ดี 3) ควรปรับปรุง ระบุ... (ตอบได้มากกว่า 1 ข้อ) - ควบคุมความเร็วของรถบรรทุก - การปิดคลุมผ้าใบรถบรรทุก - ควบคุมฝุ่นละออง - ติดพรมน้ำบริเวณเหมือง และถนน 4) ไม่มีความเห็น	0 7 6 3 4 3 1 2
<b>รวม</b>	<b>15</b>
<b>6.6 ท่านมีความเชื่อมั่นในระบอบการจัดการด้านสิ่งแวดล้อมของโครงการเหมืองแร่หินอุตสาหกรรมชนิดหินแกรนิต เพื่ออุตสาหกรรมก่อสร้าง ประทานบัตรที่ 33193/16174 บริษัท ปรีณดา จำกัด (มหาชน) มากน้อยเพียงใด</b>	
1) มาก 2) ปานกลาง 3) น้อย 4) ไม่มีความเห็น	5 8 0 2
<b>รวม</b>	<b>15</b>
<b>7. ข้อเสนอแนะเพิ่มเติม</b>	
1) ไม่มี 2) มี (ตอบได้มากกว่า 1 ข้อ) - การปิดคลุมผ้าใบรถบรรทุก - ควบคุมความเร็วของรถบรรทุก - ควบคุมฝุ่นละออง - ติดพรมน้ำบริเวณเหมือง และถนน - ตรวจสุขภาพชุมชน - ซ่อมแซมถนน - อยากรให้ควบคุมรถบรรทุกให้ติดตอนที่วิ่งนอกเหมือง - อยากรให้รถบรรทุกวิ่งบนเส้นทางที่กำหนด	10 5 1 2 1 1 1 1 1 1
<b>รวม</b>	<b>15</b>

ที่มา: บริษัท ทอพลัส คอนซัลแทนท์ จำกัด, 2567 จากการสัมภาษณ์ ระหว่างวันที่ 5-9 พฤศจิกายน พ.ศ. 2567

## ความคิดเห็นของกลุ่มพื้นที่อ่อนไหว

### 1) ข้อมูลส่วนบุคคลของผู้ตอบแบบสอบถาม

จากการให้สัมภาษณ์ของกลุ่มพื้นที่อ่อนไหว ทั้งหมด 17 คน (ดังรายละเอียดในตารางที่ 4) พบว่า เป็นเพศชาย จำนวน 10 คน และเพศหญิง จำนวน 7 คน ผู้ให้สัมภาษณ์มีอายุอยู่ในช่วง 51-60 ปี จำนวน 6 คน มีอายุอยู่ในช่วง 41-50 ปี จำนวน 4 คน มีอายุ 61 ปี ขึ้นไป จำนวน 4 คน มีอายุอยู่ในช่วง 31-40 ปี จำนวน 2 คน และมีอายุอยู่ในช่วง 20-30 ปี จำนวน 1 คน จบการศึกษาระดับปริญญาตรี จำนวน 6 คน จบการศึกษาระดับปริญญาโท จำนวน 4 คน จบการศึกษาระดับประถมศึกษา จำนวน 2 คน จบการศึกษาระดับมัธยมศึกษาตอนต้น จำนวน 2 คน จบการศึกษาระดับอาชีวศึกษา จำนวน 1 คน จบการศึกษาระดับปริญญาเอก จำนวน 1 คน และไม่ระบุระดับการศึกษา จำนวน 1 คน โดยทั้งหมดนับถือศาสนาพุทธ จำนวน 17 คน ผู้ให้สัมภาษณ์ดำรงตำแหน่งเจ้าของร้าน จำนวน 5 คน ดำรงตำแหน่งผู้อำนวยการโรงเรียน จำนวน 4 คน ดำรงตำแหน่งผู้อำนวยการโรงพยาบาลส่งเสริมสุขภาพตำบล จำนวน 3 คน ดำรงตำแหน่งหัวหน้าสำนักงาน จำนวน 2 คน ดำรงตำแหน่งนักวิชาการสาธารณสุขปฏิบัติการ จำนวน 1 คน ดำรงตำแหน่งพระลูกวัด จำนวน 1 คน และดำรงตำแหน่งผู้ช่วยเจ้าของร้าน จำนวน 1 คน โดยระยะเวลาดำรงตำแหน่ง 1-3 ปี จำนวน 5 คน ดำรงตำแหน่ง 4-6 ปี จำนวน 3 คน ดำรงตำแหน่ง 7-9 ปี จำนวน 3 คน ดำรงตำแหน่ง 10-12 ปี จำนวน 3 คน ดำรงตำแหน่ง 13 ปี ขึ้นไป จำนวน 2 คน และดำรงน้อยกว่า 1 ปี จำนวน 1 คน

### 2) สภาพปัญหาสิ่งแวดล้อมทั่วไปในชุมชนปัจจุบัน

จากการสัมภาษณ์เกี่ยวกับสภาพปัญหาสิ่งแวดล้อมทั่วไปในชุมชนปัจจุบัน สามารถสรุปได้ ดังนี้

- **เสียงดังรบกวน** กลุ่มพื้นที่อ่อนไหว จำนวน 12 คน ตอบว่า ไม่มีปัญหาเรื่องเสียงดังรบกวน และกลุ่มพื้นที่อ่อนไหว จำนวน 5 คน ตอบว่ามีปัญหาเรื่องเสียงดังรบกวน ซึ่งมีสาเหตุจากการระเบิดหิน และรถบรรทุก โดยปัญหาเสียงดังรบกวนที่เกิดจากการระเบิดหิน (จำนวน 1 คน) ช่วงเวลาที่ได้รับปัญหา คือ ช่วงเย็น โดยเห็นว่ามีระดับความรุนแรงในระดับน้อยมาก และปัญหาเสียงดังรบกวนที่มีสาเหตุจากรถบรรทุก (จำนวน 4 คน) ช่วงเวลาที่ได้รับปัญหา ได้แก่ เช้า กลางวัน เย็น และไม่แน่นอน โดยเห็นว่ามีระดับความรุนแรงอยู่ในระดับน้อย จำนวน 2 คน และระดับปานกลาง จำนวน 2 คน

- **ฝุ่นละอองรบกวน** กลุ่มพื้นที่อ่อนไหว จำนวน 6 คน ตอบว่าไม่มีปัญหาเรื่องฝุ่นละอองรบกวน และกลุ่มพื้นที่อ่อนไหว จำนวน 11 คน ตอบว่ามีปัญหาเรื่องฝุ่นละอองรบกวน ซึ่งมีสาเหตุจากโรงโม่หิน/เหมืองแร่, รถบรรทุก และฝุ่นละอองทั่วไปตามธรรมชาติ โดยปัญหาฝุ่นละอองที่เกิดจากโรงโม่หิน/เหมืองแร่ (จำนวน 6 คน) ช่วงเวลาที่ได้รับปัญหา ได้แก่ หน้าหนาว, หน้าร้อน และไม่แน่นอน โดยเห็นว่ามีระดับความรุนแรงอยู่ในระดับน้อย จำนวน 2 คน ระดับปานกลาง จำนวน 2 คน ระดับน้อยมาก จำนวน 1 คน และระดับมาก จำนวน 1 คน ปัญหาฝุ่นละอองที่เกิดจากรถบรรทุก (จำนวน 5 คน) ช่วงเวลาที่ได้รับปัญหา ได้แก่ ไม่แน่นอน หน้าหนาว และตลอดทั้งปี โดยเห็นว่ามีระดับความรุนแรงอยู่ในระดับปานกลาง จำนวน 3 คน ระดับน้อยมาก จำนวน 1 คน และระดับมาก จำนวน 1 คน และปัญหาฝุ่นละอองทั่วไปตามธรรมชาติ (จำนวน 4 คน) ช่วงเวลาที่ได้รับปัญหา ได้แก่ ฤดูร้อน และตลอดทั้งปี โดยเห็นว่ามีระดับความรุนแรงอยู่ในระดับปานกลาง จำนวน 3 คน และระดับน้อย จำนวน 1 คน

- **กลิ่นเหม็นรบกวน** กลุ่มพื้นที่อ่อนไหว จำนวน 16 คน ตอบว่าไม่มีปัญหาเรื่องกลิ่นเหม็นรบกวน และกลุ่มพื้นที่อ่อนไหว จำนวน 1 คน ตอบว่ามีปัญหาเรื่องกลิ่นเหม็นรบกวน ซึ่งมีสาเหตุมาจากโรงงานอุตสาหกรรม โดยปัญหากลิ่นเหม็นรบกวนที่เกิดจากโรงงานอุตสาหกรรมนั้น ช่วงเวลาที่ได้รับปัญหา คือ หน้าหนาว, หน้าร้อน โดยเห็นว่ามีระดับความรุนแรงอยู่ในระดับน้อย

- **ภัยพิบัติทางธรรมชาติ** กลุ่มพื้นที่อ่อนไหว จำนวน 14 คน ตอบว่าไม่มีปัญหาเรื่องภัยพิบัติทางธรรมชาติ และกลุ่มพื้นที่อ่อนไหว จำนวน 3 คน ตอบว่ามีปัญหาเรื่องภัยพิบัติทางธรรมชาติ ซึ่งมีสาเหตุจากน้ำท่วม และภัยแล้ง โดยภัยพิบัติทางธรรมชาติที่เกิดจากน้ำท่วม (จำนวน 2 คน) ช่วงเวลาที่ได้รับปัญหา คือ ฤดูฝน โดยเห็นว่ามีระดับความรุนแรงอยู่ในระดับมาก จำนวน 2 คน ส่วนภัยพิบัติทางธรรมชาติที่เกิดจากภัยแล้ง (จำนวน 1 คน) ช่วงเวลาที่ได้รับปัญหา คือ ฤดูร้อน โดยเห็นว่ามีระดับความรุนแรงอยู่ในระดับมาก

- **น้ำเน่าเสีย** กลุ่มพื้นที่อ่อนไหว จำนวน 17 คน ตอบว่าไม่มีปัญหาเรื่องน้ำเน่าเสีย

- **แรงสั่นสะเทือน** กลุ่มพื้นที่อ่อนไหว จำนวน 16 คน ตอบว่าไม่มีปัญหาเรื่องแรงสั่นสะเทือน และกลุ่มพื้นที่อ่อนไหวจำนวน 1 คน ตอบว่ามีปัญหาเรื่องแรงสั่นสะเทือน ซึ่งมีสาเหตุมาจากการทำเหมืองแร่ ช่วงเวลาที่ได้รับปัญหา คือ ช่วงเย็น โดยเห็นว่ามีระดับความรุนแรงอยู่ในระดับน้อย

### 3) ปัญหาและผลกระทบที่ได้รับจากการดำเนินโครงการ

จากการสัมภาษณ์เกี่ยวกับปัญหาที่ได้รับหรือผลกระทบด้านสิ่งแวดล้อมจากโครงการเหมืองแร่หินอุตสาหกรรมชนิดหินแกรนิต เพื่ออุตสาหกรรมก่อสร้าง ประเภทบัตรที่ 33193/16174 บริษัท เบริตา จำกัด (มหาชน) พบว่า กลุ่มพื้นที่อ่อนไหว จำนวน 16 คน ตอบว่า ไม่เคยได้รับผลกระทบจากโครงการ และกลุ่มพื้นที่อ่อนไหว จำนวน 1 คน ตอบว่า เคยได้รับผลกระทบจากโครงการ โดยกลุ่มพื้นที่อ่อนไหวที่ได้รับผลกระทบจากโครงการระบุว่าได้รับปัญหาในเรื่องต่างๆ ดังนี้

- **ฝุ่นละออง** กลุ่มพื้นที่อ่อนไหว จำนวน 1 คน ตอบว่า ได้รับผลกระทบในเรื่องฝุ่นละออง ช่วงเวลาการเกิดผลกระทบ คือ ฤดูหนาว โดยตอบว่าได้รับผลกระทบในระดับน้อย

- **เสียงดังรบกวน** กลุ่มพื้นที่อ่อนไหว จำนวน 1 คน ตอบว่า ได้รับผลกระทบในเรื่องเสียงดังรบกวน ช่วงเวลาที่ได้รับผลกระทบ คือ ช่วงเย็น โดยตอบว่าได้รับผลกระทบอยู่ในระดับน้อย

- **ความสั่นสะเทือน** กลุ่มพื้นที่อ่อนไหว จำนวน 1 คน ตอบว่า ได้รับผลกระทบในเรื่องความสั่นสะเทือน ช่วงเวลาที่ได้รับผลกระทบ คือ ช่วงเย็น โดยตอบว่าได้รับผลกระทบในระดับน้อย

- **น้ำเสีย** กลุ่มพื้นที่อ่อนไหว จำนวน 1 คน ตอบว่า ไม่ได้รับผลกระทบในเรื่องน้ำเสีย

- **น้ำท่วมขัง** กลุ่มพื้นที่อ่อนไหว จำนวน 1 คน ตอบว่า ไม่ได้รับผลกระทบในเรื่องน้ำท่วมขัง

- **ขยะมูลฝอย** กลุ่มพื้นที่อ่อนไหว จำนวน 1 คน ตอบว่า ไม่ได้รับผลกระทบในเรื่องขยะมูลฝอย

- **กลิ่นเหม็น** กลุ่มพื้นที่อ่อนไหว จำนวน 1 คน ตอบว่า ไม่ได้รับผลกระทบในเรื่องกลิ่นเหม็น

- **การจราจรติดขัด** กลุ่มพื้นที่อ่อนไหว จำนวน 1 คน ตอบว่า ไม่ได้รับผลกระทบในเรื่องการจราจรติดขัด

- **อุบัติเหตุจากการจราจร** กลุ่มพื้นที่อ่อนไหว จำนวน 1 คน ตอบว่า ไม่ได้รับผลกระทบในเรื่องอุบัติเหตุจากการจราจร

จากการจราจร

ทั้งนี้ กลุ่มพื้นที่อ่อนไหวที่ให้สัมภาษณ์ไม่ต้องการให้ทางโครงการเหมืองแร่หินอุตสาหกรรมชนิดหินแกรนิต เพื่ออุตสาหกรรมก่อสร้าง ประเภทบัตรที่ 33193/16174 บริษัท เบริตา จำกัด (มหาชน) ควบคุมดูแลหรือป้องกันแก้ไขผลกระทบเพิ่มเติม

### 4) ความคิดเห็นต่อโครงการ

จากการสอบถามว่ามีความรู้สึกวิตกกังวลต่อโครงการหรือไม่ กลุ่มพื้นที่อ่อนไหวที่ให้สัมภาษณ์ จำนวน 14 คน ตอบว่าไม่มีความวิตกกังวลต่อการดำเนินโครงการ และกลุ่มพื้นที่อ่อนไหว จำนวน 3 คน ตอบว่ามีความวิตกกังวล โดยมีความรู้สึกวิตกกังวลในเรื่องฝุ่นละออง แรงสั่นสะเทือน และเสียงระเบิด



จากการสอบถามถึงภาพรวมของการดำเนินงานที่ผ่านมา มีผลต่อชุมชนอย่างไร กลุ่มพื้นที่อ่อนไหว จำนวน 9 คน ตอบว่าผลดีกับผลเสียพอๆ กัน รองลงมา ไม่มีความเห็น จำนวน 7 คน และผลดีมากกว่าผลเสีย จำนวน 1 คน

จากการสอบถามว่าการดำเนินโครงการมีผลดีต่อชุมชนของท่านหรือไม่ พบว่า กลุ่มพื้นที่อ่อนไหวให้สัมภาษณ์ จำนวน 11 คน คิดว่าการดำเนินโครงการมีผลดีต่อชุมชนในด้านต่างๆ ได้แก่ สร้างงานให้กับราษฎรในชุมชน ชุมชนได้รับงบประมาณในการพัฒนาท้องถิ่นเพิ่มขึ้น สนับสนุนด้านสุขภาพ/ตรวจสุขภาพ สนับสนุนอุปกรณ์เครื่องมือแพทย์ สนับสนุนทุนการศึกษา สนับสนุนกิจกรรมโรงเรียน ของขวัญเด็ก สนับสนุนพัฒนาบุรณะวัด และสนับสนุนให้เข้ากับชุมชน ส่วนกลุ่มพื้นที่อ่อนไหว จำนวน 6 คน ตอบว่าการดำเนินโครงการไม่มีผลดีต่อชุมชน

จากการสอบถามว่าการดำเนินโครงการจะส่งผลกระทบต่อชุมชนของท่านหรือไม่ พบว่า กลุ่มพื้นที่อ่อนไหวที่ให้สัมภาษณ์ จำนวน 9 คน ตอบว่าการดำเนินโครงการจะส่งผลกระทบต่อชุมชน ในด้านฝุ่นละออง เสียงดังรบกวน ปัญหาสุขภาพอนามัยและสังคม และอุบัติเหตุจากรถบรรทุกเร็ว ส่วนกลุ่มพื้นที่อ่อนไหว จำนวน 8 คน ตอบว่าการดำเนินโครงการจะไม่ส่งผลกระทบต่อชุมชน

จากการสอบถามระดับความคิดเห็นต่อการดำเนินการตามมาตรการลดผลกระทบด้านต่างๆ ของโครงการ กลุ่มพื้นที่อ่อนไหว จำนวน 12 คน ตอบว่าโครงการมีการดำเนินการในระดับดี รองลงมาจำนวน 3 คน เห็นว่าควรปรับปรุง ในเรื่องการฉีดพรมน้ำ การปิดคลุมผ้าใบรถบรรทุก และควบคุมฝุ่นละออง กลุ่มพื้นที่อ่อนไหว จำนวน 1 คน ตอบว่าอยู่ในระดับดีมาก และไม่มีความเห็น จำนวน 1 คน

สำหรับความเชื่อมั่นในระบบการจัดการด้านสิ่งแวดล้อมของโครงการ กลุ่มพื้นที่อ่อนไหวที่ให้สัมภาษณ์ มีความเชื่อมั่นในระดับปานกลาง จำนวน 10 คน รองลงมา มีความเชื่อมั่นในระดับมาก จำนวน 5 คน และไม่มีความเห็น จำนวน 2 คน

#### 5) ข้อเสนอแนะอื่นๆ

กลุ่มพื้นที่อ่อนไหวที่ให้สัมภาษณ์ จำนวน 2 คน ได้ให้ข้อเสนอแนะต่อโครงการเพิ่มเติม ดังนี้

1. ปิดคลุมผ้าใบรถบรรทุก
2. ฉีดพรมน้ำบริเวณเส้นทางขนส่งและหน้า รถ.สท.หัวโกรก ให้สม่ำเสมอ

ทั้งนี้ ความเห็นของพื้นที่อ่อนไหวที่อยู่ในรัศมี 3 กิโลเมตร ต่อการทำเหมืองของโครงการแสดงดังตารางที่ 4

#### ตารางที่ 4: ผลการสำรวจความคิดเห็นของกลุ่มพื้นที่อ่อนไหวต่อการทำเหมืองของโครงการ

หัวข้อศึกษา	พื้นที่อ่อนไหว (n=17)
<b>1. ข้อมูลทั่วไปของผู้ให้สัมภาษณ์</b>	
<b>1.1 เพศ</b>	
1) ชาย	10
2) หญิง	7
<b>รวม</b>	<b>17</b>
<b>1.2 อายุ</b>	
1) 20-30 ปี	1
2) 31-40 ปี	2
3) 41-50 ปี	4
4) 51-60 ปี	6
5) 61 ปี ขึ้นไป	4
<b>รวม</b>	<b>17</b>
<b>1.3 ระดับการศึกษา</b>	
1) ประถมศึกษา	2
2) มัธยมศึกษาตอนต้น	2
3) มัธยมศึกษาตอนปลาย	0
4) อาชีวศึกษา	1
5)ปริญญาตรี	6
6)ปริญญาโท	4
7)ปริญญาเอก	1
8) ไม่ระบุระดับการศึกษา	1
<b>รวม</b>	<b>17</b>
<b>1.4 การนับถือศาสนา</b>	
1) พุทธ	17
<b>รวม</b>	<b>17</b>
<b>1.5 ตำแหน่งในชุมชน</b>	
1) ผู้อำนวยการโรงเรียน	4
1.1) โรงเรียนวัดเขาเชิงเทียนเทพาราม	1
1.2) โรงเรียนสุวรรณวิทยาคาร	1
1.3) โรงเรียนบ้านหัวโกรก	1
1.4) โรงเรียนบ้านวังตะโก	1
2) ผู้อำนวยการ รพ.สต.	3
2.1) รพ.สต.หนองช้างคอก	1
2.2) รพ.สต.หัวโกรก	1
2.3) รพ.สต.ห้วยกะปิ	1
3) เจ้าหน้าที่ รพ.สต.	1
3.1) นักวิชาการสาธารณสุขปฏิบัติการ	1



## ตารางที่ 4: ผลการสำรวจความคิดเห็นของกลุ่มพื้นที่รอบนอกการทำเหมืองของโครงการ (ต่อ)

ความคิดเห็นต่อการทำเหมืองของโครงการ	พื้นที่รอบนอก (n=17)
4) เจ้าอาวาสวัด	5
4.1) วัดเวฬุวัน	1
4.2) วัดสวนบัวดอก	1
4.3) วัดสวนกุหลาบ	1
4.4) วัดนันทวัน	1
4.5) วัดเขาเจ็ดยอด	1
5) พระสุทนต์	1
5.1) วัดเขาตะโก	1
6) หัวหน้าสำนักสงฆ์	2
6.1) สำนักสงฆ์เขาพังพราวน	1
6.2) วัดถ้ำเนิน	1
7) ผู้ช่วยเจ้าอาวาส	1
7.1) วัดสมานราษฎร์	1
<b>รวม</b>	<b>17</b>
1.6 จำนวนปีที่ทำงาน	
1) น้อยกว่า 1 ปี	1
2) 1-3 ปี	5
3) 4-6 ปี	3
4) 7-9 ปี	3
5) 10-12 ปี	3
6) 13 ปีขึ้นไป	2
<b>รวม</b>	<b>17</b>
2. สภาพปัญหาสิ่งแวดล้อมทั่วไปในชุมชนปัจจุบัน	
2.1 ปัญหาเสียงดังรบกวน	
1) ไม่มี	12
2) มี	5
<b>รวม</b>	<b>17</b>
สาเหตุและสภาพปัญหา (ระบุได้มากกว่า 1 ข้อ)	
1) การระเบิดหิน	1
ช่วงเวลาที่ได้รับปัญหา (ระบุได้มากกว่า 1 ข้อ)	
- เย็น	1
ระดับความรุนแรง	
- น้อยมาก	1

## ตารางที่ 4: ผลการสำรวจความคิดเห็นของกลุ่มพื้นที่รอบนอกการทำเหมืองของโครงการ (ต่อ)

ความคิดเห็นต่อการทำเหมืองของโครงการ	พื้นที่รอบนอก (n=17)
สาเหตุและสภาพปัญหา (ระบุได้มากกว่า 1 ข้อ)	
2) รถบรรทุก	4
ช่วงเวลาที่ได้รับปัญหา (ระบุได้มากกว่า 1 ข้อ)	
- เช้า	1
- กลางวัน	1
- เย็น	1
- ไม่แน่นอน	2
ระดับความรุนแรง	
- น้อย	2
- ปานกลาง	2
2.2 ปัญหาฝุ่นละอองรบกวน	
1) ไม่มี	6
2) มี	11
<b>รวม</b>	<b>17</b>
สาเหตุและสภาพปัญหา (ระบุได้มากกว่า 1 ข้อ)	
1) โรงโม่หิน/ เหมืองแร่	6
ช่วงเวลาที่ได้รับปัญหา (ระบุได้มากกว่า 1 ข้อ)	
- หน้าหนาว, หน้าร้อน	4
- ไม่แน่นอน	2
ระดับความรุนแรง	
- น้อยมาก	1
- น้อย	2
- ปานกลาง	2
- มาก	1
สาเหตุและสภาพปัญหา (ระบุได้มากกว่า 1 ข้อ)	
2) รถบรรทุก	5
ช่วงเวลาที่ได้รับปัญหา (ระบุได้มากกว่า 1 ข้อ)	
- ไม่แน่นอน	3
- หน้าหนาว	1
- ตลอดทั้งปี	1
ระดับความรุนแรง	
- น้อยมาก	1
- ปานกลาง	3
- มาก	1

## ตารางที่ 4: ผลการสำรวจความคิดเห็นของกลุ่มพื้นที่รอบโครงการทำเหมืองของโครงการ (ต่อ)

ความคิดเห็นต่อการทำเหมืองของโครงการ	พื้นที่รอบโครงการ (n=17)
<p>สาเหตุและสภาพปัญหา (ระบุได้มากกว่า 1 ข้อ)</p> <p>3) ผู้ประกอบการไปตามธรรมชาติ</p> <p>ช่วงเวลาที่ได้รับปัญหา (ระบุได้มากกว่า 1 ข้อ)</p> <p>- ดุลย</p> <p>- ตลอดทั้งปี</p> <p>ระดับความรุนแรง</p> <p>- น้อย</p> <p>- บานกลาง</p>	<p>4</p> <p>2</p> <p>2</p> <p>1</p> <p>3</p>
2.3 ปัญหาอื่นที่มีนัยสำคัญ	
1) ไม่มี	16
2) มี	1
รวม	17
<p>สาเหตุและสภาพปัญหา (ระบุได้มากกว่า 1 ข้อ)</p> <p>1) โรงงานอุตสาหกรรม</p> <p>ช่วงเวลาที่ได้รับปัญหา (ระบุได้มากกว่า 1 ข้อ)</p> <p>- ทั่วทั้งวัน, ทั่วทั้งคืน</p> <p>ระดับความรุนแรง</p> <p>- น้อย</p>	<p>1</p> <p>1</p> <p>1</p>
2.4 ปัญหาอื่นที่มีนัยสำคัญ	
1) ไม่มี	14
2) มี	3
รวม	17
<p>สาเหตุและสภาพปัญหา (ระบุได้มากกว่า 1 ข้อ)</p> <p>1) น้ำท่วม</p> <p>ช่วงเวลาที่ได้รับปัญหา (ระบุได้มากกว่า 1 ข้อ)</p> <p>- ตลอด</p> <p>ระดับความรุนแรง</p> <p>- มาก</p> <p>สาเหตุและสภาพปัญหา (ระบุได้มากกว่า 1 ข้อ)</p> <p>2) ภัยแล้ง</p> <p>ช่วงเวลาที่ได้รับปัญหา (ระบุได้มากกว่า 1 ข้อ)</p> <p>- ตลอด</p> <p>ระดับความรุนแรง</p> <p>- มาก</p>	<p>2</p> <p>2</p> <p>2</p> <p>1</p> <p>1</p> <p>1</p>
2.5 ปัญหาอื่นที่มีนัยสำคัญ	
1) ไม่มี	17
2) มี	0
รวม	17

## ตารางที่ 4: ผลการสำรวจความคิดเห็นของกลุ่มพื้นที่รอบโครงการทำเหมืองของโครงการ (ต่อ)

ความคิดเห็นต่อการทำเหมืองของโครงการ	พื้นที่รอบโครงการ (n=17)
2.6 แรงขับเคลื่อน	
1) ไม่มี	16
2) มี	1
รวม	17
<p>สาเหตุและสภาพปัญหา (ระบุได้มากกว่า 1 ข้อ)</p> <p>1) การทำเหมืองแร่</p> <p>ช่วงเวลาที่ได้รับปัญหา (ระบุได้มากกว่า 1 ข้อ)</p> <p>- เย็น</p> <p>ระดับความรุนแรง</p> <p>- น้อย</p>	<p>1</p> <p>1</p>
3. ปัญหาและผลกระทบที่ได้รับจากการดำเนินโครงการ	
3.1 ในช่วงที่ผ่านมามีปัญหาหรือผลกระทบด้านสิ่งแวดล้อมจากโครงการเหมืองแร่ดินอุตสาหกรรมชนิดดินแกรนิต เพื่ออุตสาหกรรมก่อสร้าง ประทานบัตรที่ 33193/16174 บริษัท ปรีณดา จำกัด (มหาชน) หรือไม่	
1) ไม่เคย	16
2) เคย	1
3) ไม่แน่ใจ เนื่องจาก.....	0
รวม	17
ผลกระทบสิ่งแวดล้อม	
1. ผู้ประกอบการ	
- ไม่ได้รับ	0
- ได้รับ	1
ช่วงเวลาที่ได้รับผลกระทบ	
- ตลอด	1
ระดับผลกระทบ	
- น้อย	1
2. เสียงดังรบกวน	
- ไม่ได้รับ	0
- ได้รับ	1
ช่วงเวลาที่ได้รับผลกระทบ (ระบุได้มากกว่า 1 ข้อ)	
- ช่วงเย็น	1
ระดับผลกระทบ	
- น้อย	1

## ตารางที่ 4: ผลการสำรวจความคิดเห็นของกลุ่มพื้นที่อ่อนไหวต่อการทำเหมืองของโครงการ (ต่อ)

ความคิดเห็นต่อการทำเหมืองของโครงการ	พื้นที่อ่อนไหว (n=17)
3. ความสิ้นเปลือง	
- ไม่ได้รับ	0
- ได้รับ	1
ช่วงเวลาที่ได้รับผลกระทบ (ระบุได้มากกว่า 1 ข้อ)	
- ช่วงเย็น	1
ระดับผลกระทบ	
- น้อย	1
4. น้ำเสีย	
- ไม่ได้รับ	1
- ได้รับ	0
5. น้ำท่าแห้ง	
- ไม่ได้รับ	1
- ได้รับ	0
6. ขยะมูลฝอย	
- ไม่ได้รับ	1
- ได้รับ	0
7. กลิ่นเหม็น	
- ไม่ได้รับ	1
- ได้รับ	0
8. การจราจรติดขัด	
- ไม่ได้รับ	1
- ได้รับ	0
9. อุบัติเหตุจากการจราจร	
- ไม่ได้รับ	1
- ได้รับ	0
3.2 ท่านต้องการให้ทางโครงการเหมืองแร่หินอุตสาหกรรมชนิดหินแกรนิต เพื่ออุตสาหกรรมก่อสร้าง ประเภทบัตรที่ 33193/16174 บริษัท ปรีติดา จำกัด (มหาชน) ควบคุมดูแลหรือป้องกันแก้ไขผลกระทบด้านใด และอย่างไร	
1) ไม่มี	1
2) มี	0
รวม	1

## ตารางที่ 4: ผลการสำรวจความคิดเห็นของกลุ่มพื้นที่อ่อนไหวต่อการทำเหมืองของโครงการ (ต่อ)

ความคิดเห็นต่อการทำเหมืองของโครงการ	พื้นที่อ่อนไหว (n=17)
4. ความคิดเห็นต่อโครงการ	
4.1 ท่านมีความรู้สึกวิตกกังวลต่อโครงการเหมืองแร่หินอุตสาหกรรมชนิดหินแกรนิต เพื่ออุตสาหกรรมก่อสร้าง ประเภทบัตรที่ 33193/16174 บริษัท ปรีติดา จำกัด (มหาชน) หรือไม่	
1) ไม่มี	14
2) มีระดับ... (ระบุได้มากกว่า 1 ข้อ)	3
2.1) รู้สึกอึดอัด	3
2.2) แร่สิ้นเปลือง	1
2.3) เสียงระเบิด	1
3) ไม่มีความเห็น	0
รวม	17
4.2 ในช่วงที่ผ่านมาท่านคิดว่าโครงการเหมืองแร่หินอุตสาหกรรมชนิดหินแกรนิต เพื่ออุตสาหกรรมก่อสร้าง ประเภทบัตรที่ 33193/16174 บริษัท ปรีติดา จำกัด (มหาชน) มีผลกระทบต่อชุมชนหรือชีวิตท่านอย่างไร	
1) ผลดีมากกว่าผลเสีย	1
2) ผลเสียมากกว่าผลดี	0
3) ผลดีกับผลเสียพอๆ กัน	9
4) ยังไม่แน่ใจ	0
5) ไม่แสดงความเห็น	7
รวม	17
4.3 ท่านคิดว่าการดำเนินโครงการเหมืองแร่หินอุตสาหกรรมชนิดหินแกรนิต เพื่ออุตสาหกรรมก่อสร้าง ประเภทบัตรที่ 33193/16174 บริษัท ปรีติดา จำกัด (มหาชน) จะส่งผลดีต่อชุมชนของท่านหรือไม่	
1) ไม่มี	6
2) มี	11
2.1) สร้างงานให้กับราษฎรในชุมชน	2
2.2) ชุมชนได้รับงบประมาณในการพัฒนาท้องถิ่นเพิ่มขึ้น	1
2.3) ทำให้เศรษฐกิจของชุมชนในภาพรวมดีขึ้น	0
2.4) ระบบการอุปโภคบริโภคได้รับการพัฒนาให้ดีขึ้น (ระบบไฟฟ้า ประปา	0
เส้นทางคมนาคม เป็นต้น)	
2.5) สนับสนุนด้านสุขภาพ/ตรวจสุขภาพ	1
2.6) สนับสนุนอุปกรณ์เครื่องมือแพทย์	2
2.7) สนับสนุนทุนการศึกษา	3
2.8) สนับสนุนกิจกรรมโรงเรียน ของชาวลูกเด็ก	1
2.9) สนับสนุนพัฒนาชุมชนวัด	2
2.10) สนับสนุนพื้นที่ให้กับชุมชน	4
3) ไม่แสดงความเห็น	0
รวม	17

**ตารางที่ 4: ผลการสำรวจความคิดเห็นของกลุ่มพื้นที่รอบโครงการทำเหมืองของโครงการ (ต่อ)**

ความคิดเห็นต่อการทำเหมืองของโครงการ	พื้นที่รอบโครงการ (n=17)
4.4 ท่านคิดว่าโครงการดำเนินการจัดการเหมืองแร่หินอุตสาหกรรมชนิดหินแกรนิต เพื่ออุตสาหกรรมก่อสร้าง (ประทานบัตรที่ 33193/16174) บริษัท ปรีดา จำกัด (มหาชน) จะส่งผลกระทบต่อชุมชนของท่านหรือไม่	
1) ไม่มี	8
2) มี (ตอบได้มากกว่า 1 ข้อ)	9
2.1) ผู้ละออง	8
2.2) เสียงดังรบกวน	1
2.3) ปัญหาด้านการคมนาคม	0
2.4) ปัญหาสุขภาพอนามัยและสังคม	2
2.5) พื้นที่ทำกินบริเวณใกล้เคียงได้รับความเสียหาย	0
2.6) อาคารบ้านเรือนและสิ่งปลูกสร้างบริเวณใกล้เคียงได้รับความเสียหาย	0
2.7) อุบัติเหตุจากรถบรรทุกขับเร็ว	1
3) ไม่แสดงความเห็น	0
<b>รวม</b>	<b>17</b>
4.5 ระดับความคิดเห็นของท่านต่อการดำเนินการตามมาตรการลดผลกระทบด้านต่างๆ	
1) ดีมาก	1
2) ดี	12
3) ควรปรับปรุง	3
- นิดหน่อย	1
- การปิดคลุมผ้าใบรถบรรทุก	3
- ควบคุมฝุ่นละออง	1
4) ไม่มีความเห็น	1
<b>รวม</b>	<b>17</b>
4.6 ท่านมีความเชื่อมั่นในระบบการจัดการด้านสิ่งแวดล้อมของโครงการเหมืองแร่หินอุตสาหกรรมชนิดหินแกรนิต เพื่ออุตสาหกรรมก่อสร้าง (ประทานบัตรที่ 33193/16174) บริษัท ปรีดา จำกัด (มหาชน) มากน้อยเพียงใด	
1) มาก	5
2) ปานกลาง	10
3) น้อย	0
4) ไม่มีความเห็น	2
<b>รวม</b>	<b>17</b>
5. ข้อเสนอแนะเพิ่มเติม	
1) ไม่มี	15
2) มี (ตอบได้มากกว่า 1 ข้อ)	2
- ปิดคลุมผ้าใบรถบรรทุก	1
- นิดหน่อยบริเวณเส้นทางขนส่งและหน้า รพ.สต. หัวโกรก ให้สมน้ำเสมอ	1
<b>รวม</b>	<b>17</b>

ที่มา: บริษัท หอพัก-คลาส คอนซัลแทนท์ จำกัด, 2567 จากการสัมภาษณ์ ระหว่างวันที่ 5-9 พฤศจิกายน พ.ศ. 2567

**3.2 กลุ่มครัวเรือน**

จากการสัมภาษณ์กลุ่มครัวเรือนที่อาศัยอยู่ในรัศมี 3 กิโลเมตร จากพื้นที่โครงการ คือ ครัวเรือนที่อยู่ในเขตตำบลหนองช้างคอก ได้แก่ หมู่ที่ 1 บ้านหัวหวน, หมู่ที่ 2 บ้านมาบหวาย, หมู่ที่ 3 บ้านหนองช้างคอก, หมู่ที่ 4 บ้านบ่อน้ำจืด, หมู่ที่ 5 บ้านสวนมะพร้าว, หมู่ที่ 6 บ้านสวนน้ำตก และหมู่ที่ 7 บ้านวังตะโก ครัวเรือนที่อยู่ในเขตตำบลหนองรี ได้แก่ หมู่ที่ 5 บ้านหัวโกรก และหมู่ที่ 11 บ้านเขาหินล่าง ครัวเรือนที่อยู่ในเขตตำบลหัวกระปิ ได้แก่ หมู่ที่ 6 บ้านไร่โหล่ และหมู่ที่ 7 บ้านมาบหวาย และชุมชนที่อยู่ในเขตตำบลเหมือง ได้แก่ หมู่ที่ 5 บ้านไร่โหล่ จำนวน 352 ตัวอย่าง ระหว่างวันที่ 5-9 พฤศจิกายน 2567 ดังรูปที่ 4 สามารถสรุปได้ดังนี้



ที่มา: บริษัท หอพัก-คลาส คอนซัลแทนท์ จำกัด, 2567 จากการสัมภาษณ์ระหว่างวันที่ 5-9 พฤศจิกายน 2567

รูปที่ 4: ตัวอย่างการสัมภาษณ์กลุ่มครัวเรือนในเขตพื้นที่ศึกษารัศมี 3 กิโลเมตร จากพื้นที่โครงการ



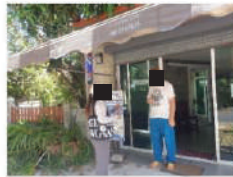

ที่มา: บริษัท ท็อป-คลาส คอนซัลแตนท์ จำกัด, 2567 จากการสัมภาษณ์ระหว่างวันที่ 5-9 พฤศจิกายน 2567

รูปที่ 4: ตัวอย่างการสัมภาษณ์กลุ่มครัวเรือนในเขตพื้นที่ศึกษารัศมี 3 กิโลเมตร จากพื้นที่โครงการ (ต่อ)

## ความคิดเห็นของกลุ่มครัวเรือน

### 1) ข้อมูลส่วนบุคคลของผู้ตอบแบบสอบถาม

ผู้ให้สัมภาษณ์ของกลุ่มครัวเรือนในรัศมี 3 กิโลเมตร จากพื้นที่โครงการ เป็นเพศหญิง ร้อยละ 59.4 และเพศชาย ร้อยละ 40.6 ซึ่งมีอายุอยู่ในช่วงอายุ 61-70 ปี ร้อยละ 32.4 รองลงมา มีอายุอยู่ในช่วง 51-60 ปี ร้อยละ 28.7 มีอายุอยู่ในช่วง 41-50 ปี ร้อยละ 22.7 มีอายุอยู่ในช่วง 31-40 ปี ร้อยละ 12.2 และมีอายุอยู่ในช่วง 20-30 ปี ร้อยละ 4.0

ผู้ให้สัมภาษณ์จบการศึกษาระดับประถมศึกษา ร้อยละ 53.4 รองลงมา จบการศึกษาระดับมัธยมศึกษาตอนปลาย ร้อยละ 13.1 จบการศึกษาระดับมัธยมศึกษาตอนต้น ร้อยละ 11.6 จบการศึกษาระดับอาชีวศึกษา ร้อยละ 11.6 จบการศึกษาระดับปริญญาตรี ร้อยละ 6.5 ไม่ได้รับการศึกษา ร้อยละ 2.8 และจบการศึกษาระดับปริญญาโท ร้อยละ 1.0

ผู้ให้สัมภาษณ์ทั้งหมด (ร้อยละ 100.0) นับถือศาสนาพุทธ

สำหรับสถานภาพในครัวเรือน ผู้ให้สัมภาษณ์มีสถานภาพเป็นหัวหน้าครอบครัว/เจ้าบ้าน ร้อยละ 49.4 รองลงมา มีสถานภาพเป็นคู่สมรส ร้อยละ 25.6 เป็นญาติ/ผู้อาศัย ร้อยละ 9.7 เป็นบิดา/มารดา ของเจ้าของบ้าน ร้อยละ 8.0 และเป็นบุตร/ธิดา ร้อยละ 7.3

ผู้ให้สัมภาษณ์จำนวน ร้อยละ 49.4 มีภูมิลำเนา ณ บ้านที่อยู่อาศัยปัจจุบัน รองลงมา ย้ายมาจากจังหวัดอื่น ร้อยละ 46.0 ย้ายมาจากตำบลอื่นในอำเภอเดียวกัน ร้อยละ 2.3 ย้ายมาจากอำเภออื่นในจังหวัดเดียวกัน ร้อยละ 2.0 และย้ายมาจากหมู่บ้านอื่นในตำบลเดียวกัน ร้อยละ 0.3 โดยผู้ให้สัมภาษณ์ที่ย้ายมาจากที่อื่นนั้น ย้ายมาเพื่อทำงาน ร้อยละ 65.7 ย้ายมาพร้อมกับครอบครัว ร้อยละ 18.0 ย้ายมาเนื่องจากแต่งงาน ร้อยละ 15.7 และย้ายมาหาที่อยู่ใหม่ ร้อยละ 0.6

### 2) สภาพเศรษฐกิจ-สังคมของครัวเรือน

ผู้ให้สัมภาษณ์ตอบว่าอาชีพหลักของครัวเรือน ประกอบอาชีพพนักงานบริษัท/พนักงานโรงงาน ร้อยละ 39.4 รองลงมา ประกอบอาชีพค้าขาย/ธุรกิจส่วนตัว ร้อยละ 32.4 ประกอบอาชีพรับจ้าง ร้อยละ 22.2 (ได้แก่รับจ้างทั่วไป ขับรถ ก่อสร้าง และโรงไม้หิน เป็นต้น) ประกอบอาชีพรับราชการ/ลูกจ้างหน่วยงานราชการ ร้อยละ 2.8 ประกอบอาชีพเกษตรกร ร้อยละ 1.4 (ได้แก่ ปลูกกล้วย มะพร้าว ทุเรียน ลำไย และฝรั่ง) ไม่ได้ประกอบอาชีพ ร้อยละ 0.9 ได้รับเบี้ยผู้สูงอายุ ร้อยละ 0.6 และประกอบอาชีพลูกจ้างประจำ ร้อยละ 0.3

ส่วนอาชีพรอง/อาชีพเสริมของครัวเรือนในชุมชน พบว่า ผู้ให้สัมภาษณ์ส่วนใหญ่ ร้อยละ 92.8 ไม่มีอาชีพรอง/อาชีพเสริม รองลงมา ประกอบอาชีพค้าขาย ร้อยละ 4.0 ประกอบอาชีพรับจ้าง ร้อยละ 2.3 ประกอบอาชีพพนักงานบริษัท/พนักงานโรงงาน ร้อยละ 0.6 และประกอบอาชีพตุ๋นสัตว์ (เลี้ยงไก่) ร้อยละ 0.3

เมื่อสอบถามเกี่ยวกับรายได้รวมของครัวเรือน ผู้ให้สัมภาษณ์มีรายได้ 20,001-30,000 บาท/เดือน ร้อยละ 33.0 รองลงมา มีรายได้ 15,001-20,000 บาท/เดือน ร้อยละ 29.0 มีรายได้มากกว่า 30,000 บาท/เดือน ร้อยละ 17.0 มีรายได้ 10,001-15,000 บาท/เดือน ร้อยละ 14.5 มีรายได้ 5,001-10,000 บาท/เดือน ร้อยละ 5.4 และมีรายได้น้อยกว่า 5,000 บาท/เดือน ร้อยละ 1.1

สำหรับสภาพทางเศรษฐกิจ/รายได้ของครอบครัว ผู้ให้สัมภาษณ์ตอบว่า เพียงพอ แต่ไม่เหลือเก็บ ร้อยละ 49.7 รองลงมา เพียงพอ มีเหลือเก็บ ร้อยละ 38.1 และไม่เพียงพอ ร้อยละ 12.2

**3) ข้อมูลด้านสุขภาพอนามัย**

จากการสอบถามเรื่องครอบครัวมีสถานะที่เสี่ยงต่อการเกิดโรคหรือไม่ ผู้ให้สัมภาษณ์ตอบว่าไม่มีภาวะเสี่ยงต่อการเกิดโรค คือ ไม่สูบบุหรี่และไม่ดื่มสุรา ร้อยละ 43.8 รองลงมาคือ มีภาวะเสี่ยงต่อการเกิดโรค ได้แก่ สูบบุหรี่และดื่มสุรา ร้อยละ 32.1 ดื่มสุรา ร้อยละ 17.3 และสูบบุหรี่ ร้อยละ 6.8

จากการสอบถามว่าในรอบปีที่ผ่านมา มีสมาชิกในครอบครัวเจ็บป่วยกี่ครั้ง ผู้ให้สัมภาษณ์ ตอบว่า เจ็บป่วย 3-5 ครั้ง ร้อยละ 36.1 รองลงมา เจ็บป่วย 1-2 ครั้ง ร้อยละ 32.1 ไม่มีอาการเจ็บป่วย ร้อยละ 23.0 และเจ็บป่วย 6 ครั้งขึ้นไป ร้อยละ 8.8

โดยโรคที่เป็นสาเหตุของการเจ็บป่วย 5 อันดับแรก คือ โรคเกี่ยวกับระบบทางเดินหายใจ/หวัด โรคความดันโลหิต โรคเกี่ยวกับระบบกล้ามเนื้อ โรคผิวหนังและภูมิแพ้ และโรคเบาหวาน

ในการไปรักษาในสถานพยาบาลต่างๆ ผู้ให้สัมภาษณ์ไปรักษาที่สถานพยาบาลของรัฐ ร้อยละ 82.7 รองลงมา ไปรักษาที่โรงพยาบาลเอกชน ร้อยละ 8.5 ไปรักษาที่โรงพยาบาลส่งเสริมสุขภาพตำบล ร้อยละ 4.0 ซอยยามากินเอง ร้อยละ 2.8 ไปรักษาที่คลินิก ร้อยละ 1.7 และไม่ได้รักษา ร้อยละ 0.3

จากการสอบถามว่าการให้บริการด้านสาธารณสุขที่เข้ารับการรักษามีความเพียงพอในการให้บริการหรือไม่ (เช่น เครื่องมือ, แพทย์, พยาบาล ฯลฯ) ผู้ให้สัมภาษณ์ ร้อยละ 100 ตอบว่าการให้บริการด้านสาธารณสุขมีความเพียงพอ

**4) การรับรู้/รับทราบผลการดำเนินงานของโครงการ**

จากการสอบถามเกี่ยวกับการรับรู้ข่าวสาร และผลการดำเนินงานโครงการเหมืองแร่หินอุตสาหกรรมชนิดหินแกรนิต เพื่ออุตสาหกรรมก่อสร้าง ประธานบัตรที่ 33193/16174 บริษัท ปรีดา จำกัด (มหาชน) มีรายละเอียดดังนี้

จากการสอบถามว่าทราบหรือไม่ว่า บริษัท ปรีดา จำกัด (มหาชน) ดำเนินโครงการเหมืองแร่หินอุตสาหกรรมชนิดหินแกรนิต เพื่ออุตสาหกรรมก่อสร้าง ประธานบัตรที่ 33193/16174 พบว่า ผู้ให้สัมภาษณ์ส่วนใหญ่ ร้อยละ 96.9 ตอบว่า ทราบว่ามีการดำเนินโครงการนี้ โดยรับทราบจากเพื่อนบ้าน/คนในชุมชน ร้อยละ 37.2 ของจำนวนผู้ที่ทราบว่ามีการดำเนินโครงการ ทราบจากผู้นำชุมชน ร้อยละ 33.4 ของจำนวนผู้ที่ทราบว่ามีการทราบด้วยตนเอง ร้อยละ 19.9 ของจำนวนผู้ที่ทราบว่ามีการทราบจากเจ้าหน้าที่โครงการ ร้อยละ 3.2 ของจำนวนผู้ที่ทราบว่ามีการทราบจากการเข้าร่วมประชุม ร้อยละ 2.1 ของจำนวนผู้ที่ทราบว่ามีการทราบจากแผ่นพับ/ใบปลิว ร้อยละ 1.5 ของจำนวนผู้ที่ทราบว่ามีการทราบจากญาติ/คนในครอบครัว ร้อยละ 1.2 ของจำนวนผู้ที่ทราบว่ามีการทราบจากคนงานในเมือง ร้อยละ 0.6 ของจำนวนผู้ที่ทราบว่ามีการทราบจากป้ายประกาศ ร้อยละ 0.3 ของจำนวนผู้ที่ทราบว่ามีการทราบจาก อสม. ร้อยละ 0.3 ของจำนวนผู้ที่ทราบว่ามีการดำเนินโครงการ ไม่ระบุ ร้อยละ 0.3 ของจำนวนผู้ที่ทราบว่ามีการดำเนินโครงการ และผู้ให้สัมภาษณ์ ร้อยละ 3.1 ตอบว่า ไม่ทราบว่ามีการดำเนินโครงการนี้

สำหรับการรับทราบข่าวสารเกี่ยวกับข้อมูลการดำเนินงานของโครงการเหมืองแร่หินอุตสาหกรรมชนิดหินแกรนิต เพื่ออุตสาหกรรมก่อสร้าง ประธานบัตรที่ 33193/16174 บริษัท ปรีดา จำกัด (มหาชน) พบว่า ผู้ให้สัมภาษณ์ ร้อยละ 73.9 ตอบว่า รับรู้ข่าวสารและการประชาสัมพันธ์ข้อมูลของโครงการ โดยทราบข้อมูลข่าวสารจากเพื่อนบ้าน/คนในชุมชน ร้อยละ 51.0 ของจำนวนผู้ที่ได้รับข่าวสารโครงการ ทราบจากผู้นำชุมชน ร้อยละ 33.6 ของจำนวนผู้ที่ได้รับข่าวสารโครงการ ทราบด้วยตนเอง อยู่ใกล้บ้าน ร้อยละ 10.0 ของจำนวนผู้ที่ได้รับข่าวสาร ทราบ

จากแผ่นพับ/ใบปลิว ร้อยละ 2.3 ของจำนวนผู้ที่ได้รับข่าวสารโครงการ ทราบจากญาติ/คนในครอบครัว ร้อยละ 1.1 ของจำนวนผู้ที่ได้รับข่าวสารโครงการ ทราบจากการเข้าร่วมประชุม ร้อยละ 0.8 ของจำนวนผู้ที่ได้รับข่าวสารโครงการ ทราบจากเจ้าหน้าที่ของโครงการ ร้อยละ 0.4 ของจำนวนผู้ที่ได้รับข่าวสารโครงการ ทราบจากคนงานในเมือง ร้อยละ 0.4 ของจำนวนผู้ที่ได้รับข่าวสารโครงการ และทราบจาก อสม. ร้อยละ 0.4 ของจำนวนผู้ที่ได้รับข่าวสารโครงการ ผู้ให้สัมภาษณ์ ตอบว่า ไม่ทราบข้อมูลข่าวสารและการประชาสัมพันธ์ของโครงการ ร้อยละ 21.0 และไม่แน่ใจ ร้อยละ 5.1

จากการสอบถามถึงการรับทราบโครงการเหมืองแร่หินอุตสาหกรรมชนิดหินแกรนิต เพื่ออุตสาหกรรมก่อสร้าง ประธานบัตรที่ 33193/16174 บริษัท ปรีดา จำกัด (มหาชน) มีการดำเนินการช่วยเหลือชุมชน พบว่า ผู้ให้สัมภาษณ์ ร้อยละ 54.2 ตอบว่าไม่ทราบว่าโครงการได้มีการช่วยเหลือชุมชน ผู้ให้สัมภาษณ์ ร้อยละ 36.1 ตอบว่า ทราบว่าโครงการได้มีการช่วยเหลือชุมชน โดยทราบจากทราบจากเพื่อนบ้าน/คนในชุมชน ร้อยละ 46.1 ของจำนวนผู้ที่ทราบว่ามีการช่วยเหลือชุมชน ทราบจากผู้นำชุมชน ร้อยละ 43.0 ของจำนวนผู้ที่ทราบว่ามีการช่วยเหลือชุมชน ทราบจากชมรมเมือง-วังไม่ ร้อยละ 7.0 ของจำนวนผู้ที่ทราบว่ามีการช่วยเหลือชุมชน ทราบด้วยตนเอง อยู่ใกล้บ้าน ร้อยละ 1.6 ของจำนวนผู้ที่ทราบว่ามีการช่วยเหลือชุมชน ทราบจากเสียงตามสาย ร้อยละ 1.6 ของจำนวนผู้ที่ทราบว่ามีการช่วยเหลือชุมชน และทราบจากป้ายประกาศ ร้อยละ 0.8 ของจำนวนผู้ที่ทราบว่ามีการช่วยเหลือชุมชน และผู้ให้สัมภาษณ์ ตอบว่า ไม่แน่ใจร้อยละ 9.7

จากการสอบถามการให้ความช่วยเหลือชุมชนของโครงการในด้านต่างๆ พบว่า โครงการได้ให้การสนับสนุนด้านสุขภาพอนามัย ร้อยละ 38.1 ให้การสนับสนุนทางด้านศาสนสถาน ร้อยละ 26.8 ให้การสนับสนุนด้านสาธารณูปโภค ร้อยละ 20.4 ให้การสนับสนุนด้านทุนการศึกษา ร้อยละ 14.3 และให้การสนับสนุนแจกถุงยังชีพ ร้อยละ 0.4

จากการสอบถามถึงความต้องการให้โครงการเหมืองแร่หินอุตสาหกรรมชนิดหินแกรนิต เพื่ออุตสาหกรรมก่อสร้าง ประธานบัตรที่ 33193/16174 บริษัท ปรีดา จำกัด (มหาชน) ช่วยเหลือชุมชนในด้านใดเพิ่มเติม พบว่า มีผู้ให้สัมภาษณ์ไม่ได้ต้องการให้ช่วยเหลือเพิ่มเติม ร้อยละ 59.4 และผู้ให้สัมภาษณ์ ร้อยละ 40.6 ต้องการความช่วยเหลือเพิ่มเติมมากที่สุด 5 อันดับแรก ดังนี้

1. สนับสนุนทุนการศึกษาให้แก่เด็กนักเรียนในชุมชน
2. พัฒนาสาธารณูปโภคต่างๆ ในชุมชน
3. ช่วยเหลือผู้สูงอายุ/คนพิการ/คนยากไร้
4. กิจกรรมด้านสุขภาพ/ตรวจสุขภาพชุมชน มีแพทย์เคลื่อนที่
5. ดูแลด้านศาสนสถาน

ผู้ให้สัมภาษณ์กล่าวว่าช่องทางการรับทราบข้อมูลข่าวสารเพิ่มเติมเกี่ยวกับการดำเนินโครงการที่ดีที่สุด ได้แก่ ส่งข้อมูลผ่านผู้นำชุมชน (อบต./กำนัน/ผู้ใหญ่บ้าน) หรือหน่วยงานราชการ ร้อยละ 85.8 รองลงมาคือประกาศออกเสียงตามสายในชุมชน ร้อยละ 5.4 จัดประชุมชี้แจงอธิบายโครงการภายในชุมชน ร้อยละ 4.8 แยกแผ่นพับ/ใบปลิว/วารสาร ร้อยละ 3.4 ออกข่าวผ่านสื่อท้องถิ่น เช่น หนังสือพิมพ์ วิทยุ ร้อยละ 0.3 และรถประชาสัมพันธ์ ร้อยละ 0.3



#### 5) ปัญหาและผลกระทบที่ได้รับจากการดำเนินโครงการ

จากการสอบถามในเรื่องปัญหาและผลกระทบที่ได้รับจากการดำเนินโครงการเหมืองแร่หินอุตสาหกรรมชนิดหินแกรนิต เพื่ออุตสาหกรรมก่อสร้าง ประทานบัตรที่ 33193/16174 บริษัท ปรีดา จำกัด (มหาชน) ผู้ให้สัมภาษณ์ ร้อยละ 90.3 ตอบว่า ไม่ได้รับปัญหาและผลกระทบจากการดำเนินโครงการ และมีผู้ให้สัมภาษณ์ ร้อยละ 9.7 ตอบว่าได้รับปัญหาและผลกระทบจากการดำเนินโครงการในประเด็นต่างๆ ดังนี้

1. **ฝุ่นละออง** ผู้ให้สัมภาษณ์ที่ได้รับผลกระทบจากโครงการฯ ร้อยละ 5.9 ตอบว่าไม่ได้รับผลกระทบเรื่องฝุ่นละออง และผู้ให้สัมภาษณ์ที่ได้รับผลกระทบจากโครงการฯ ร้อยละ 94.1 ตอบว่าได้รับผลกระทบเรื่องฝุ่นละออง ช่วงเวลาที่ได้รับผลกระทบ ได้แก่ ตลอดทั้งปี ร้อยละ 69.7 ของผู้ที่ได้รับผลกระทบเรื่องฝุ่นละออง ฤดูหนาว ร้อยละ 12.1 ของผู้ที่ได้รับผลกระทบเรื่องฝุ่นละออง ไม่แน่นอน ร้อยละ 12.1 ของผู้ที่ได้รับผลกระทบเรื่องฝุ่นละออง และฤดูร้อน ร้อยละ 6.1 ของผู้ที่ได้รับผลกระทบเรื่องฝุ่นละออง โดยระดับความรำคาญของผลกระทบที่ได้รับ อยู่ในระดับปานกลาง ร้อยละ 46.9 ของผู้ที่ได้รับผลกระทบเรื่องฝุ่นละออง ระดับน้อย ร้อยละ 28.1 ของผู้ที่ได้รับผลกระทบเรื่องฝุ่นละออง และระดับมาก ร้อยละ 25.0 ของผู้ที่ได้รับผลกระทบเรื่องฝุ่นละออง
2. **เสียงดัง** ผู้ให้สัมภาษณ์ที่ได้รับผลกระทบจากโครงการฯ ร้อยละ 88.2 ตอบว่าไม่ได้รับผลกระทบเรื่องเสียงดัง และผู้สัมภาษณ์ ร้อยละ 11.8 ตอบว่า ได้รับผลกระทบเรื่องเสียงดัง ช่วงเวลาที่ได้รับผลกระทบ คือ ตลอดทั้งปี ร้อยละ 100.0 ของผู้ที่ได้รับผลกระทบเรื่องเสียงดัง โดยระดับความรำคาญของผลกระทบอยู่ในระดับปานกลาง ร้อยละ 100.0 ของผู้ที่ได้รับผลกระทบเรื่องเสียงดัง
3. **ความสั่นสะเทือน** ผู้ให้สัมภาษณ์ที่ได้รับผลกระทบจากโครงการฯ ร้อยละ 97.1 ตอบว่าไม่ได้รับผลกระทบเรื่องแรงสั่นสะเทือน และผู้ให้สัมภาษณ์ ร้อยละ 2.9 ตอบว่า ได้รับผลกระทบเรื่องความสั่นสะเทือน ช่วงเวลาที่ได้รับผลกระทบ คือ ตลอดทั้งปี ร้อยละ 100.0 ของผู้ที่ได้รับผลกระทบเรื่องแรงสั่นสะเทือน โดยระดับความรำคาญของผลกระทบอยู่ในระดับน้อย ร้อยละ 100.0
4. **น้ำเสีย** ผู้ให้สัมภาษณ์ที่ได้รับผลกระทบจากโครงการฯ ร้อยละ 100.0 ตอบว่าไม่ได้รับผลกระทบเรื่องน้ำเสีย
5. **น้ำท่วมขัง** ผู้ให้สัมภาษณ์ที่ได้รับผลกระทบจากโครงการฯ ร้อยละ 100.0 ตอบว่าไม่ได้รับผลกระทบเรื่องน้ำท่วมขัง
6. **ขยะมูลฝอย** ผู้ให้สัมภาษณ์ที่ได้รับผลกระทบจากโครงการฯ ร้อยละ 100.0 ตอบว่าไม่ได้รับผลกระทบเรื่องขยะมูลฝอย
7. **กลิ่นเหม็น** ผู้ให้สัมภาษณ์ที่ได้รับผลกระทบจากโครงการฯ ร้อยละ 100.0 ตอบว่าไม่ได้รับผลกระทบเรื่องกลิ่นเหม็น
8. **การจราจรติดขัด** ผู้ให้สัมภาษณ์ที่ได้รับผลกระทบจากโครงการฯ ร้อยละ 100.0 ตอบว่าไม่ได้รับผลกระทบเรื่องการจราจรติดขัด
9. **อุบัติเหตุจากการจราจร** ผู้ให้สัมภาษณ์ที่ได้รับผลกระทบจากโครงการฯ ร้อยละ 97.1 ตอบว่าไม่ได้รับผลกระทบเรื่องอุบัติเหตุการจราจร และผู้ให้สัมภาษณ์ที่ได้รับผลกระทบจากโครงการฯ ร้อยละ 2.9 ตอบว่าได้รับผลกระทบเรื่องอุบัติเหตุการจราจร ช่วงเวลาที่ได้รับผลกระทบ คือ ไม่แน่นอน ร้อยละ 100.0 ของผู้ที่ได้รับผลกระทบเรื่องอุบัติเหตุจากการจราจร โดยระดับความรำคาญของผลกระทบอยู่ในระดับน้อย ร้อยละ 100.0 ของผู้ที่ได้รับผลกระทบเรื่องอุบัติเหตุจากการจราจร

จากการสอบถามผู้ให้สัมภาษณ์ที่ได้รับผลกระทบจากโครงการฯ เรื่องการแจ้งหรือร้องเรียนถึงผลกระทบที่ได้รับไปยังหน่วยงานต่างๆ ผู้ให้สัมภาษณ์ที่ได้รับผลกระทบจากโครงการ ร้อยละ 100.0 ของผู้ที่ได้รับผลกระทบตอบว่า ไม่ได้แจ้งหรือร้องเรียนเรื่องผลกระทบไปยังหน่วยงานต่างๆ แต่อย่างใด ทั้งนี้ ผู้ให้สัมภาษณ์ที่เคยได้รับผลกระทบได้แนะนำวิธีแก้ไขผลกระทบที่เกิดขึ้น ดังนี้

1. ศึกษารายละเอียดเส้นทางขนส่งแร่อย่างสม่ำเสมอ
2. รถที่ขนส่งแร่มีการปิดคลุมผ้าใบทุกครั้งเวลาขนส่งแร่ เพื่อป้องกันการตกหล่นและฟุ้งกระจายของแร่ และป้องกันอุบัติเหตุ
3. ควบคุมปริมาณวัตถุระเบิดให้เป็นไปตามแผนผังการระเบิดอย่างเคร่งครัด และลดปริมาณเพื่อลดแรงระเบิด
4. ตรวจสอบสภาพ ช่อมแซม เครื่องจักรอย่างสม่ำเสมอ
5. ยากให้ย้ายไปทำที่อื่น
6. ควบคุม จัดการเรื่องฝุ่นละอองให้ดี
7. กองทุนเฝ้าระวังสุขภาพที่มีให้คนในชุมชน
8. ล้างล้อรถบรรทุกก่อนออกจากเหมือง

#### 6) ความคิดเห็นต่อโครงการ

จากการสอบถามว่าท่านยังมีความรู้สึกกังวลต่อโครงการหรือไม่ ผู้ให้สัมภาษณ์ ร้อยละ 96.0 ตอบว่า ไม่มีความรู้สึกกังวลต่อโครงการ และผู้ให้สัมภาษณ์ ร้อยละ 4.0 ตอบว่า มีความรู้สึกกังวลต่อโครงการ ซึ่งมีความรู้สึกกังวลเรื่องฝุ่นละออง สุขภาพ อันตรายจากรถบรรทุกขับเร็ว แรงสั่นสะเทือน เสียงดังรบกวน และการปิดคลุมผ้าใบรถบรรทุก

ในภาพรวมคิดว่าการดำเนินงานที่ผ่านมามีผลต่อชุมชนของท่านอย่างไร ผู้ให้สัมภาษณ์ ร้อยละ 48.0 ตอบว่า ผลดีมากกว่าผลเสีย รองลงมา มีผลดีกับผลเสียพอ กัน ร้อยละ 33.5 ยังไม่แน่ใจ ร้อยละ 10.5 ไม่มีความเห็น ร้อยละ 5.4 และมีผลเสียมากกว่าผลดี ร้อยละ 2.6

จากการสอบถามว่าการดำเนินโครงการในช่วงที่ผ่านมา มีผลดีต่อชุมชนของท่านหรือไม่ ผู้ให้สัมภาษณ์ ร้อยละ 81.5 ตอบว่า มีผลดีต่อชุมชน โดยสร้างงานให้กับราษฎรในชุมชน ชุมชนได้รับงบประมาณในการพัฒนาท้องถิ่นเพิ่มขึ้น ทำให้เศรษฐกิจของชุมชนในภาพรวมดีขึ้น และระบบสาธารณูปโภคได้รับการพัฒนาให้ดีขึ้น (ระบบไฟฟ้า ประปา เส้นทางคมนาคม เป็นต้น) ผู้ให้สัมภาษณ์ ร้อยละ 18.5 ตอบว่า ไม่มีผลดีต่อชุมชน

จากการสอบถามว่าการดำเนินโครงการในช่วงที่ผ่านมา มีผลเสียต่อชุมชนของท่านหรือไม่ ผู้ให้สัมภาษณ์ ร้อยละ 82.1 ตอบว่า ไม่มีผลเสียต่อชุมชน และผู้ให้สัมภาษณ์ ร้อยละ 17.9 ตอบว่า มีผลเสียต่อชุมชน โดยมีผลเสียต่อชุมชนในเรื่องฝุ่นละออง ปัญหาด้านการคมนาคม ปัญหาสุขภาพอนามัยและสังคม เสียงดังรบกวน และอาคารบ้านเรือนและสิ่งปลูกสร้างบริเวณใกล้เคียงได้รับความเสียหาย

จากการสอบถามระดับความคิดเห็นต่อการดำเนินตามมาตรการลดผลกระทบด้านต่างๆ ของโครงการ ผู้ให้สัมภาษณ์ ร้อยละ 95.1 ตอบว่า การดำเนินตามมาตรการลดผลกระทบด้านต่างๆ ของโครงการอยู่ในระดับดี รองลงมา อยู่ในระดับดีมาก ร้อยละ 2.0 ควรปรับปรุง ร้อยละ 0.3 เรื่องฝุ่นละออง และไม่แสดงความคิดเห็น ร้อยละ 2.6

จากการสอบถามเรื่องของความเชื่อมั่นในระบบการจัดการด้านสิ่งแวดล้อมของโครงการ มากน้อยเพียงใด ผู้ให้สัมภาษณ์ ร้อยละ 93.5 ตอบว่า มีความเชื่อมั่นระดับปานกลาง รองลงมา มีความเชื่อมั่นระดับมาก ร้อยละ 3.4 และมีความเชื่อมั่นระดับน้อย ร้อยละ 3.1

#### 7) ข้อเสนอแนะ

ผู้ให้สัมภาษณ์ จำนวน 7 ตัวอย่าง (ร้อยละ 2.0) ให้ข้อเสนอแนะต่อโครงการเพิ่มเติม ดังนี้

1. ควบคุมฝุ่นละอองให้ดีเป็นพิเศษ
2. ควบคุมปริมาณวัตถุระเบิดให้เป็นไปตามที่มาตรการกำหนด
3. ควบคุมความเร็วของรถบรรทุกให้เป็นไปตามกฎหมายอย่างเคร่งครัด
4. อยากให้ช่วยกันทุกเหมือง เพื่อไม่ให้เกิดปัญหาสิ่งแวดล้อม
5. อยากให้รับฟัง สอบถาม ชาวบ้านในการปรับปรุง แก้ไข ปัญหาต่างๆ
6. อยากให้โครงการย้ายไปจากพื้นที่นี้
7. โครงการช่วยเหลือชุมชนเรื่องที่พักอาศัย
8. กิจกรรมด้านสุขภาพ/ตรวจสุขภาพชุมชน มีแพทย์เคลื่อนที่

ทั้งนี้ ผลการสำรวจคุณค่าคุณภาพชีวิต และความคิดเห็นของกลุ่มครัวเรือนแต่ละหมู่บ้านที่ตั้งอยู่ในรัศมี 3 กิโลเมตร จากพื้นที่โครงการ แสดงดังตารางที่ 5

ตารางที่ 5: ผลการสำรวจคุณค่าคุณภาพชีวิต และความคิดเห็นของกลุ่มครัวเรือน

หัวข้อศึกษา	รวมทั้งหมด	
	n=352	ร้อยละ
<b>ส่วนที่ 1 ข้อมูลส่วนบุคคลของผู้ตอบแบบสอบถาม</b>		
1.1 เพศ		
1) ชาย	143	40.6
2) หญิง	209	59.4
<b>รวม</b>	<b>352</b>	<b>100.0</b>
1.2 อายุ		
1) 20-30 ปี	14	4.0
2) 31-40 ปี	43	12.2
3) 41-50 ปี	80	22.7
4) 51-60 ปี	101	28.7
5) 61-70 ปี	114	32.4
<b>รวม</b>	<b>352</b>	<b>100.0</b>
1.3 ระดับการศึกษาขั้นสูงสุด		
1) ไม่ได้รับการศึกษา	10	2.8
2) ประถมศึกษา	188	53.4
3) มัธยมศึกษาตอนต้น	41	11.6
4) มัธยมศึกษาตอนปลาย	46	13.1
5) อาชีวศึกษา	41	11.6
6)ปริญญาตรี	23	6.5
7)ปริญญาโท	3	1.0
<b>รวม</b>	<b>352</b>	<b>100.0</b>
1.4 นับถือศาสนา		
1) พุทธ	352	100.0
<b>รวม</b>	<b>352</b>	<b>100.0</b>
1.5 สถานภาพในครัวเรือน		
1) หัวหน้าครอบครัว/เจ้าบ้าน	174	49.4
2) คู่สมรส	90	25.6
3) บิดา/มารดา เจ้าของบ้าน	28	8.0
4) บุตร/ธิดา	26	7.3
5) ญาติ/ผู้อาศัย	34	9.7
<b>รวม</b>	<b>352</b>	<b>100.0</b>



ตารางที่ 5: ผลการสำรวจคุณค่าคุณภาพชีวิต และความคิดเห็นของกลุ่มครัวเรือน (ต่อ)

หัวข้อศึกษา	รวมทั้งหมด	
	n=352	ร้อยละ
1.6 ภูมิสาธาณคิม		
1) เกิดที่นี่ (ข้ามไปทำส่วนที่ 2)	174	49.4
2) ย้ายมาจากหมู่บ้านอื่นในตำบลเดียวกัน	1	0.3
3) ย้ายมาจากตำบลอื่นในอำเภอเดียวกัน	8	2.3
4) ย้ายมาจากอำเภออื่นในจังหวัดเดียวกัน	7	2.0
5) ย้ายมาจากจังหวัดอื่น	162	46.0
<b>รวม</b>	<b>352</b>	<b>100.0</b>
1.7 ถ้าคุณไม่ได้เกิดที่นี่ คุณย้ายมาอยู่ที่นี้ด้วยสาเหตุใด		
1) มาทำงาน	117	65.7
2) แต่งงาน	28	15.7
3) ย้ายพร้อมครอบครัว	32	18.0
4) ย้ายมาหาที่อยู่ใหม่	1	0.6
<b>รวม</b>	<b>178</b>	<b>100.0</b>
<b>ส่วนที่ 2 สภาพเศรษฐกิจ-สังคมของครัวเรือน</b>		
2.1 อาชีพหลักของครัวเรือน (ตอบเพียงคำตอบเดียว)		
1) รับราชการ/ลูกจ้างหน่วยงานราชการ	10	2.8
2) พนักงานรัฐวิสาหกิจ	0	0.0
3) พนักงานบริษัท/พนักงานโรงงาน	139	39.4
4) เกษตรกรรวม (ระบุ)	5	1.4
- กล้าย	1	16.7
- มะพร้าว	1	16.7
- สวนทุเรียน	2	33.2
- สวนลำไย	1	16.7
- สวนมะม่วง	1	16.7
<b>รวม</b>	<b>6</b>	<b>100.0</b>
5) ค้าขาย/ธุรกิจส่วนตัว	114	32.4
6) รับจ้าง (ระบุ)	78	22.2
- การเกษตร	2	2.5
- ทำไร่ทำนา	30	37.5
- ก่อสร้าง	8	10.0
- โรงไม้	7	8.5
- มอเตอร์ไซด์รับจ้าง	1	1.3
- ขับรถบรรทุก	1	1.3
- ขับรถ	14	17.5
- ตัดสายไฟบริษัท	6	7.5
- รับส่งของ	1	1.3
- ซ่อมอุปกรณ์ไฟฟ้า	1	1.3
- กวาดถนน	1	1.3

ตารางที่ 5: ผลการสำรวจคุณค่าคุณภาพชีวิต และความคิดเห็นของกลุ่มครัวเรือน (ต่อ)

หัวข้อศึกษา	รวมทั้งหมด	
	n=352	ร้อยละ
- แม่บ้าน	2	2.5
- ช่างวัด	2	2.5
- ตัดหญ้า	2	2.5
- รถยนต์	2	2.5
<b>รวม</b>	<b>80</b>	<b>100.0</b>
7) ไม่ได้ประกอบอาชีพ	3	0.9
8) เบื่อผู้สูงอายุ	2	0.6
9) ลูกจ้างประจำ	1	0.3
<b>รวม</b>	<b>352</b>	<b>100.0</b>
2.2 อาชีพหรืออาชีพเสริมของครัวเรือนในชุมชน (ตอบเพียงคำตอบเดียว)		
1) ไม่มี	327	92.8
2) รับจ้าง (ระบุ)	8	2.3
- ทำไร่	2	25.0
- การเกษตร	1	12.5
- ก่อสร้าง	1	12.5
- ทำอาหารโรงเรียน	1	12.5
- ตัดสายไฟ	2	25.0
- ขับรถ	1	12.5
<b>รวม</b>	<b>8</b>	<b>100.0</b>
3) ค้าขาย/ธุรกิจส่วนตัว	14	4.0
- ขายของชำ	2	13.3
- ขายอาหาร	6	40.0
- ขายเครื่องดื่ม	1	6.7
- ขายผลไม้	1	6.7
- ขายผัก	1	6.7
- ขายอุปกรณ์ทางการเกษตร	1	6.7
- ขายของเก่า	1	6.7
- เสื้อผ้า	2	13.3
<b>รวม</b>	<b>15</b>	<b>100.0</b>
4) พนักงานบริษัท/พนักงานโรงงาน	2	0.6
5) บุคคลอื่น (เลี้ยงไก่)	1	0.3
<b>รวม</b>	<b>352</b>	<b>100.0</b>

ตารางที่ 5: ผลการสำรวจคุณค่าคุณภาพชีวิต และความคิดเห็นของกลุ่มครัวเรือน (ต่อ)

หัวข้อศึกษา	รวมทั้งหมด	
	n=352	ร้อยละ
2.3 รายได้รวมของครัวเรือนในชุมชน		
1) น้อยกว่า 5,000 บาท/เดือน	4	1.1
2) 5,001-10,000 บาท/เดือน	19	5.4
3) 10,001-15,000 บาท/เดือน	51	14.5
4) 15,001-20,000 บาท/เดือน	102	29.0
5) 20,001-30,000 บาท/เดือน	116	33.0
6) มากกว่า 30,000 บาท/เดือน	60	17.0
<b>รวม</b>	<b>352</b>	<b>100.0</b>
2.4 สถานะทางเศรษฐกิจ/รายได้ของครัวเรือนในชุมชน		
1) ไม่เพียงพอ	43	12.2
2) เพียงพอ มีเหลือเก็บ	134	38.1
3) เกินพอ แต่ไม่เหลือเก็บ	175	49.7
<b>รวม</b>	<b>352</b>	<b>100.0</b>
<b>ส่วนที่ 3 ข้อมูลด้านสุขภาพอนามัย</b>		
3.1 ในครัวเรือนมีสภาวะที่เสี่ยงต่อการเกิดโรคหรือไม่		
1) สุกดิบ	24	6.8
2) ดิบสุรา	61	17.3
3) สุกดิบและดิบสุรา	113	32.1
4) ไม่สุกดิบและไม่ดิบสุรา	154	43.8
<b>รวม</b>	<b>352</b>	<b>100.0</b>
3.2 ในรอบ 1 ปีที่ผ่านมา สมาชิกในครัวเรือนมีการเจ็บป่วยกี่ครั้ง		
1) ไม่เจ็บป่วย	81	23.0
2) 1-2 ครั้ง	113	32.1
3) 3-5 ครั้ง	127	36.1
4) 6 ครั้งขึ้นไป	31	8.8
<b>รวม</b>	<b>352</b>	<b>100.0</b>
3.3 โรคชนิดใดที่เป็นสาเหตุของการเจ็บป่วย (ตอบได้มากกว่า 1 ข้อ)		
1) โรคเกี่ยวกับระบบทางเดินหายใจ/หวัด	156	28.5
2) โรคเกี่ยวกับระบบทางเดินอาหาร	3	0.6
3) โรคเกี่ยวกับระบบกล้ามเนื้อ	101	18.6
4) โรคผิวหนังและภูมิแพ้	56	10.3
5) โรคความดัน	134	24.7
6) โรคเกี่ยวกับหู/ตา/ฟัน	7	1.3
7) โรคหัวใจ	17	3.1
8) โรคเบาหวาน	3	0.6
9) โรคติดต่อทางเพศสัมพันธ์	1	0.2
10) โรคเบาหวาน	42	7.7

ตารางที่ 5: ผลการสำรวจคุณค่าคุณภาพชีวิต และความคิดเห็นของกลุ่มครัวเรือน (ต่อ)

หัวข้อศึกษา	รวมทั้งหมด	
	n=352	ร้อยละ
11) โรคไมเกรน	1	0.2
12) โรคโหรอยด์	1	0.2
13) โรคเส้นเลือดฝอยแตก	1	0.2
14) โรคไขมัน	7	1.3
15) โรคไต	3	0.6
16) โรคเส้นเลือดตีบ	2	0.4
17) โรคกระดูก	1	0.2
18) โรคอัมพาต-อัมพฤกษ์	2	0.4
19) โรคปอด	5	0.9
<b>รวม</b>	<b>543</b>	<b>100.0</b>
3.4 สมาชิกครัวเรือนส่วนใหญ่ไปรับการรักษาหรือใช้บริการที่ใด (ตอบได้มากกว่า 1 ข้อ)		
1) ไม่ได้รักษา	1	0.3
2) ซื้อยามากินเอง	10	2.8
3) โรงพยาบาลส่งเสริมสุขภาพตำบล	14	4.0
4) คลินิก	6	1.7
5) โรงพยาบาลของรัฐ	292	82.7
6) โรงพยาบาลเอกชน	30	8.5
<b>รวม</b>	<b>353</b>	<b>100.0</b>
3.5 คุณคิดว่า การให้บริการด้านสาธารณสุขที่ผ่านเข้ารับการรักษามีความเพียงพอในการให้บริการหรือไม่ (เช่น เครื่องมือ, แพทย์, พยาบาล)		
1) เพียงพอ	352	100.0
2) ไม่เพียงพอ	0	0.0
<b>รวม</b>	<b>352</b>	<b>100.0</b>
<b>ส่วนที่ 4 การรับรู้ รับทราบ ผลการดำเนินงาน</b>		
4.1 ท่านเคยทราบหรือไม่ว่า บริษัท ปรีติดา จำกัด (มหาชน) ดำเนินโครงการเหมืองแร่หินอุตสาหกรรมชนิดดินแอมรนิต เพื่ออุตสาหกรรมก่อสร้างประเภทบัตรที่ 33193/16174		
1) ไม่ทราบ	11	3.1
2) ทราบ	341	96.9
- ผู้นำชุมชน	114	33.4
- เพื่อนบ้าน/คนในชุมชน	127	37.2
- เจ้าหน้าที่ของโครงการ	11	3.2
- ทราบด้วยตนเอง อดูใกล้บ้าน	68	19.9
-ญาติ/คนในครอบครัว	4	1.2
- คนงานเหมือง	2	0.6
- จากการเข้าร่วมประชุม	7	2.1
- บัญชีประกาศ	1	0.3

ตารางที่ 5: ผลการสำรวจคุณค่าคุณภาพชีวิต และความคิดเห็นของกลุ่มครัวเรือน (ต่อ)

หัวข้อศึกษา	รวมทั้งหมด	
	n=352	ร้อยละ
- แล่นทับ/ใบปลิว	5	1.5
- อสม.	1	0.3
- ไม่ระบุ	1	0.3
<b>รวม</b>	<b>341</b>	<b>100.0</b>
3) ไม่แน่ใจ	0	0.0
<b>รวม</b>	<b>352</b>	<b>100.0</b>
4.2 ท่านเคยได้รับข่าวสารเกี่ยวกับการดำเนินงานของโครงการเหมืองแร่หินอุตสาหกรรมชนิดหินแกรนิต เพื่ออุตสาหกรรมก่อสร้าง ประเภทบัตรที่ 33193/16174 บริษัท ปรีณดา จำกัด (มหาชน) หรือไม่		
1) ไม่ทราบ	74	21.0
2) ทราบ	260	73.9
- ผู้นำชุมชน	88	33.6
- เกือบบ้าน/คนในชุมชน	133	51.0
- เจ้าหน้าที่ของโครงการ	1	0.4
- ทราบด้วยตนเอง อยู่ใกล้บ้าน	26	10.0
- ญาติ/คนในครอบครัว	3	1.1
- คนงานเหมือง	1	0.4
- จากการเข้าร่วมประชุม	2	0.8
- แล่นทับ/ใบปลิว	6	2.3
- อสม.	1	0.4
<b>รวม</b>	<b>261</b>	<b>100.0</b>
3) ไม่แน่ใจ	18	5.1
<b>รวม</b>	<b>352</b>	<b>100.0</b>
4.3 ท่านทราบหรือไม่ว่าการดำเนินงานของโครงการเหมืองแร่หินอุตสาหกรรมชนิดหินแกรนิต เพื่ออุตสาหกรรมก่อสร้าง ประเภทบัตรที่ 33193/16174 บริษัท ปรีณดา จำกัด (มหาชน) มีการดำเนินการช่วยเหลือชุมชน		
1) ไม่ทราบ	191	54.2
2) ทราบ (ตอบข้อ 4.4)	127	36.1
- ผู้นำชุมชน	55	43.0
- เกือบบ้าน/คนในชุมชน	59	46.1
- ทราบด้วยตนเอง อยู่ใกล้บ้าน	2	1.6
- ญาติ/คนในครอบครัว	1	0.8
- ชุมชนเหมือง-โรงโม่	9	7.0
- เสียงตามสาย	2	1.6
<b>รวม</b>	<b>128</b>	<b>100.0</b>
3) ไม่แน่ใจ	34	9.7
<b>รวม</b>	<b>352</b>	<b>100.0</b>

ตารางที่ 5: ผลการสำรวจคุณค่าคุณภาพชีวิต และความคิดเห็นของกลุ่มครัวเรือน (ต่อ)

หัวข้อศึกษา	รวมทั้งหมด	
	n=352	ร้อยละ
4.4 โครงการเหมืองแร่หินอุตสาหกรรมชนิดหินแกรนิต เพื่ออุตสาหกรรมก่อสร้าง ประเภทบัตรที่ 33193/16174 บริษัท ปรีณดา จำกัด (มหาชน) เคยให้ความช่วยเหลือชุมชนในด้านใดบ้าง (ตอบได้มากกว่า 1 ข้อ)		
1) ให้การสนับสนุนด้านทุนการศึกษา	40	14.3
2) ให้การสนับสนุนด้านกีฬา	0	0.0
3) ให้การสนับสนุนด้านสาธารณูปโภค	57	20.4
4) ให้การสนับสนุนทางด้านศาสนสถาน	75	26.8
5) ให้การสนับสนุนด้านสุขภาพอนามัย	107	38.1
6) แจกถุงยังชีพ	1	0.4
<b>รวม</b>	<b>280</b>	<b>100.0</b>
4.5 ท่านต้องการให้ทางโครงการเหมืองแร่หินอุตสาหกรรมชนิดหินแกรนิต เพื่ออุตสาหกรรมก่อสร้าง ประเภทบัตรที่ 33193/16174 บริษัท ปรีณดา จำกัด (มหาชน) ช่วยเหลือชุมชนในด้านใดเพิ่มเติม		
1) ไม่ต้องการ	209	59.4
2) ต้องการ (ระบุ)	143	40.6
- สนับสนุนงานบุญประเพณีและวันสำคัญ	8	5.1
- พัฒนาลาธารนุโยชน์ต่างๆ ในชุมชน	41	26.3
- สนับสนุนทุนการศึกษาให้แก่เด็กนักเรียนในชุมชน	44	28.2
- กิจกรรมด้านสุขภาพตรวจสุขภาพชุมชน มีแพทย์เคลื่อนที่	15	9.6
- กิจกรรมด้านสาธารณูปโภค	4	2.6
- สนับสนุนด้านถนน	1	0.6
- ศึกษาด้านศาสนสถาน	10	6.4
- ช่วยเหลือผู้สูงอายุ	17	10.9
- ช่วยเหลือผู้ยากไร้	2	1.3
- สนับสนุน โรงเรียน อุปกรณ์การเรียน	3	1.9
- สนับสนุนไว้ใช้	1	0.6
- สนับสนุน รถ.สท. อุปกรณ์เครื่องมือแพทย์	1	0.6
- ทำทุกด้านที่โครงการสะดวก	1	0.6
- สนับสนุนเด็กยากไร้ อุปกรณ์การเรียน	1	0.6
- สนับสนุนด้านสังคม	2	1.3
- แจกของอุปโภค บริโภค	5	3.2
<b>รวม</b>	<b>156</b>	<b>100.0</b>
<b>รวม</b>	<b>352</b>	<b>100.0</b>
4.6 ท่านคิดว่าช่องทางการรับข้อมูลข่าวสารเพิ่มเติมเกี่ยวกับการดำเนินงานของโครงการที่ดีที่สุดคือวิธีใด		
1) ประกาศออกเสียงตามสายในชุมชน	19	5.4
2) แจกแผ่นพับใบปลิว/วารสาร	12	3.4
3) จัดประชุมชี้แจงอธิบายโครงการภายในชุมชน	17	4.8

ตารางที่ 5: ผลการสำรวจคุณค่าคุณภาพชีวิต และความคิดเห็นของกลุ่มครัวเรือน (ต่อ)

หัวข้อศึกษา	รวมทั้งหมด	
	n=352	ร้อยละ
4) ออกข้ามผ่านสื่อท้องถิ่น เช่น หนังสือพิมพ์ วิทยุ	1	0.3
5) ส่งข้อมูลผ่านผู้นำชุมชน (อบต./กำนัน/ผู้ใหญ่บ้าน) หรือหน่วยงานราชการ	302	85.8
6) รอบประชาสัมพันธ์	1	0.3
<b>รวม</b>	<b>352</b>	<b>100.0</b>
<b>ส่วนที่ 5 ปัญหาและผลกระทบที่ได้รับจากการดำเนินโครงการ</b>		
5.1 ท่านได้รับปัญหาหรือผลกระทบด้านสิ่งแวดล้อมจากโครงการเหมืองแร่หินอุตสาหกรรมชนิดหินแกรนิต เพื่ออุตสาหกรรมก่อสร้าง ประเภทบัตรที่ 33193/16174 บริษัท ปรีติดา จำกัด (มหาชน) หรือไม่		
1) ไม่เคย (ข้ามไปทำส่วนที่ 6)	318	90.3
2) เคย	34	9.7
<b>รวม</b>	<b>352</b>	<b>100.0</b>
<b>ปัญหาและผลกระทบที่ได้รับ</b>		
1. ผู้รบกวน		
1) ไม่ได้รับ	2	5.9
2) ได้รับ	32	94.1
<b>รวม</b>	<b>34</b>	<b>100.0</b>
ช่วงเวลา		
1) ตลอดเวลา	4	12.1
2) ตลอด	2	6.1
3) ตลอดทั้งปี	23	69.7
4) ไม่แน่นอน	4	12.1
<b>รวม</b>	<b>33</b>	<b>100.0</b>
ระดับความรำคาญ		
1) น้อย	9	28.1
2) ปานกลาง	15	46.9
3) มาก	8	25.0
<b>รวม</b>	<b>32</b>	<b>100.0</b>
2. เสียงดัง		
1) ไม่ได้รับ	30	88.2
2) ได้รับ	4	11.8
<b>รวม</b>	<b>34</b>	<b>100.0</b>
ช่วงเวลา		
1) ตลอดทั้งปี	4	100.0
<b>รวม</b>	<b>4</b>	<b>100.0</b>
ระดับความรำคาญ		
1) ปานกลาง	4	100.0
<b>รวม</b>	<b>4</b>	<b>100.0</b>

ตารางที่ 5: ผลการสำรวจคุณค่าคุณภาพชีวิต และความคิดเห็นของกลุ่มครัวเรือน (ต่อ)

หัวข้อศึกษา	รวมทั้งหมด	
	n=352	ร้อยละ
<b>3. ความตื่นตะลึง</b>		
1) ไม่ได้รับ	33	97.1
2) ได้รับ	1	2.9
<b>รวม</b>	<b>34</b>	<b>100.0</b>
ช่วงเวลา		
1) ตลอดทั้งปี	1	100.0
<b>รวม</b>	<b>1</b>	<b>100.0</b>
ระดับความรำคาญ		
1) น้อย	1	100.0
<b>รวม</b>	<b>1</b>	<b>100.0</b>
<b>4. น้ำเสีย</b>		
1) ไม่ได้รับ	34	100.0
2) ได้รับ	0	0.0
<b>รวม</b>	<b>34</b>	<b>100.0</b>
<b>5. น้ำท่วมขัง</b>		
1) ไม่ได้รับ	34	100.0
2) ได้รับ	0	0.0
<b>รวม</b>	<b>34</b>	<b>100.0</b>
<b>6. ขยะมูลฝอย</b>		
1) ไม่ได้รับ	34	100.0
2) ได้รับ	0	0.0
<b>รวม</b>	<b>34</b>	<b>100.0</b>
<b>7. กลิ่นเหม็น</b>		
1) ไม่ได้รับ	34	100.0
2) ได้รับ	0	0.0
<b>รวม</b>	<b>34</b>	<b>100.0</b>
<b>8. การจราจรติดขัด</b>		
1) ไม่ได้รับ	34	100.0
2) ได้รับ	0	0.0
<b>รวม</b>	<b>34</b>	<b>100.0</b>
<b>9. อุบัติเหตุจากการจราจร</b>		
1) ไม่ได้รับ	33	97.1
2) ได้รับ	1	2.9
<b>รวม</b>	<b>34</b>	<b>100.0</b>
ช่วงเวลา		
1) ไม่แน่นอน	1	100.0
<b>รวม</b>	<b>1</b>	<b>100.0</b>



ตารางที่ 5: ผลการสำรวจคุณค่าคุณภาพชีวิต และความคิดเห็นของกลุ่มครัวเรือน (ต่อ)

หัวข้อศึกษา	รวมทั้งหมด	
	n=352	ร้อยละ
ระดับความสำคัญ 1) น้อย	1	100.0
รวม	1	100.0
5.2 จากผลกระทบในข้อ 5.1 ท่านได้แจ้งหรือร้องเรียนไปยังหน่วยงานต่าง ๆ หรือไม่ 1) ไม่ได้แจ้ง 2) แจ้ง (ตอบได้น้อยกว่า 1 ข้อ)	34 0	100.0 0.0
รวม	34	100.0
5.3 จากผลกระทบในข้อ 5.1 ท่านคิดว่าควรมีวิธีการแก้ปัญหาอย่างไร 1) ไม่มีข้อเสนอแนะ 2) มีทรมานน้ำตามเส้นทางขนส่งอย่างสม่ำเสมอ 3) รถที่ขนส่งไม่มีการปิดคลุมผ้าใบทุกครั้งเวลาขนส่งแรง เพื่อป้องกันการตกหล่นและพียงกระจายของแร่ และป้องกันอุบัติเหตุ 4) ควรควบคุมการเปิดปิดประตูเปิดให้ไปควบคุมแผนผังการเปิดอย่างเคร่งครัด และลดปริมาณเพื่อลดมลภาวะ 5) ตรวจสอบสภาพ ซ่อมแซม เครื่องจักรอย่างสม่ำเสมอ 6) ยากให้อยู่ไปหาที่อื่น 7) ควบคุม จัดการเรื่องฝุ่นละอองให้ดี 8) กองทุนเพื่อการดูแลสุขภาพที่มีให้คนในชุมชน 9) ล้างมือบ่อยๆก่อนออกจากเหมือง	4 23 4 3 1 1 1 1 1	10.2 59.0 10.2 7.6 2.6 2.6 2.6 2.6 2.6
รวม	39	100.0
ส่วนที่ 6 ความคิดเห็นต่อโครงการ		
6.1 ท่านมีความรู้สึกวิตกกังวลต่อโครงการเหมืองแร่ดินอุตสาหกรรมชนิดหินแกรนิตเพื่ออุตสาหกรรมก่อสร้าง ประธานบัตรที่ 33193/16174 บริษัท ปรีณดา จำกัด (มหาชน) หรือไม่อย่างไร 1) ไม่มี 2) มี (ระบุ) - ฝุ่นละออง - แรงสั่นสะเทือน - เสียง - เสียงดังรบกวน - อันตรายจากรถบรรทุกขึ้นเร็ว - การปิดคลุมผ้าใบรอบบรรทุก	338 14 11 1 3 1 2 1	96.0 4.0 57.8 5.3 15.8 5.3 10.5 5.3
รวม	19	100.0
3) ไม่มีความเห็น	0	0.0
รวม	352	100.0

ตารางที่ 5: ผลการสำรวจคุณค่าคุณภาพชีวิต และความคิดเห็นของกลุ่มครัวเรือน (ต่อ)

หัวข้อศึกษา	รวมทั้งหมด	
	n=352	ร้อยละ
6.2 ในข้อที่ ผ่านมาท่านคิดว่าค่าการดำเนินงานของโครงการเหมืองแร่หินอุตสาหกรรมชนิดหินแกรนิต เพื่ออุตสาหกรรมก่อสร้าง ประธานบัตรที่ 33193/16174 บริษัท ปรีณดา จำกัด (มหาชน) มีผลดีหรือผลเสียต่อชุมชนมากน้อยกว่ากัน 1) ผลดีมากกว่าผลเสีย 2) ผลเสียมากกว่าผลดี 3) ผลดีกับผลเสียพอๆ กัน 4) ยังไม่แน่ใจ 5) ไม่มีความเห็น	169 9 118 37 19	48.0 2.6 33.5 10.5 5.4
รวม	352	100.0
6.3 ท่านคิดว่าการดำเนินโครงการเหมืองแร่หินอุตสาหกรรมชนิดหินแกรนิตเพื่ออุตสาหกรรมก่อสร้าง ประธานบัตรที่ 33193/16174 บริษัท ปรีณดา จำกัด (มหาชน) ส่งผลดีต่อชุมชนของท่านหรือไม่ 1) ไม่มี 2) มี (ตอบได้น้อยกว่า 1 ข้อ) 2.1 สร้างงานให้กับราษฎรในชุมชน 2.2 ชุมชนได้รับงบประมาณในการพัฒนาท้องถิ่นเพิ่มขึ้น 2.3 ทำให้เศรษฐกิจของชุมชนในภาพรวมดีขึ้น 2.4 ระบบสาธารณูปโภคได้รับการพัฒนาให้ดีขึ้น (ระบบไฟฟ้า ประปา เส้นทางคมนาคม เป็นต้น)	65 287 237 201 104 50	18.5 81.5 40.0 34.0 17.6 8.4
รวม	592	100.0
รวม	352	100.0
6.4 ท่านคิดว่าการดำเนินโครงการเหมืองแร่หินอุตสาหกรรมชนิดหินแกรนิตเพื่ออุตสาหกรรมก่อสร้าง ประธานบัตรที่ 33193/16174 บริษัท ปรีณดา จำกัด (มหาชน) ส่งผลเสียต่อชุมชนของท่านหรือไม่ 1) ไม่มี 2) มี (ตอบได้น้อยกว่า 1 ข้อ) 2.1 ฝุ่นละออง 2.2 เสียงดังรบกวน 2.3 ปัญหาด้านกรรมกร 2.4 ปัญหาดูแลรักษามันและสิ่งคน 2.5 พื้นที่ทำกินบริเวณใกล้เคียงได้รับความเสียหาย 2.6 อาคารบ้านเรือนและสิ่งปลูกสร้างบริเวณใกล้เคียงได้รับความเสียหาย	289 63 57 4 6 6 0 2	82.1 17.9 76.0 5.3 8.0 8.0 0.0 2.7
รวม	75	100.0
รวม	352	100.0

ตารางที่ 5: ผลการสำรวจคุณค่าคุณภาพชีวิต และความคิดเห็นของกลุ่มครัวเรือน (ต่อ)

หัวข้อศึกษา	รวมทั้งหมด	
	n=352	ร้อยละ
6.5 ระดับความคิดเห็นของท่านต่อการดำเนินการตามมาตรการลดผลกระทบด้านต่างๆ ของโครงการเมืองแร่หินอุตสาหกรรมชนิดหินแกรนิต เพื่ออุตสาหกรรมก่อสร้าง ประธานบัตรที่ 33193/16174 บริษัท ปรีดา จำกัด (มหาชน) 1) ดีมาก 2) ดี 3) ควรปรับปรุง ระบุ - ผู้ละเอียง	7 335 1	2.0 95.1 0.3
	1	100.0
รวม	1	100.0
4) ไม่แสดงความเห็น	9	2.6
รวม	352	100.0
6.6 ท่านมีความเชื่อมั่นในระบบการจัดการด้านสิ่งแวดล้อมของโครงการเมืองแร่หินอุตสาหกรรมชนิดหินแกรนิต เพื่ออุตสาหกรรมก่อสร้าง ประธานบัตรที่ 33193/16174 บริษัท ปรีดา จำกัด (มหาชน) มากน้อยเพียงใด 1) มาก 2) ปานกลาง 3) น้อย	12 329 11	3.4 93.5 3.1
รวม	352	100.0
ส่วนที่ 7 ข้อเสนอแนะเพิ่มเติม		
1) ไม่มีข้อเสนอแนะ	345	98.0
2) มีข้อเสนอแนะ ระบุ - ควบคุมฝุ่นละอองให้ดีเป็นพิเศษ - ควบคุมปริมาณวัตถุระเบิดให้เป็นไปตามที่มาตรการกำหนด - ควบคุมความเร็วของรถบรรทุกให้เป็นไปตามกฎหมายอย่างเคร่งครัด - ยากให้ช่วยกันทุกเหมือง เพื่อไม่ให้เกิดปัญหาสิ่งแวดล้อม - ยากให้รับฟัง สอบถาม ชาวบ้านในการปรับปรุง แก้ไข ปัญหาต่างๆ - ยากให้โครงการย้ายไปจากพื้นที่นี้ - โครงการช่วยเหลือชุมชนเรื่องที่พักอาศัย - กิจกรรมด้านสุขภาพ/ตรวจสุขภาพชุมชน มีแพทย์เคลื่อนที่	7 1 1 2 1 1 1 2	2.0 10.0 10.0 10.0 10.0 10.0 10.0 20.0
รวม	10	100.0
รวม	352	100.0

ที่มา: บริษัท หอ-คลาส คอนซิลแทนท์ จำกัด, 2567 จากการสัมภาษณ์ ระหว่างวันที่ 5-9 พฤศจิกายน พ.ศ. 2567

4 สรุปผลการสำรวจคุณค่าและคุณภาพชีวิต และความคิดเห็น

ผลจากการสัมภาษณ์ ซึ่งได้ดำเนินการในระหว่างวันที่ 5-9 พฤศจิกายน 2567 ได้แบ่งกลุ่มตัวอย่างในการสำรวจออกเป็น 3 กลุ่ม ได้แก่ กลุ่มผู้นำชุมชน กลุ่มพื้นที่อ่อนไหว และกลุ่มครัวเรือนที่อยู่ภายในรัศมีศึกษา 3 กิโลเมตร จากพื้นที่โครงการ สรุปได้ดังนี้

4.1 ด้านสภาพเศรษฐกิจ-สังคม

1) กลุ่มผู้นำชุมชน

จากการสัมภาษณ์ผู้นำชุมชนในรัศมี 3 กิโลเมตร จากพื้นที่โครงการ พบว่า อาชีพหลักของคนในชุมชน คือ เกษตรกรรม ได้แก่ ฝรั่ง ผัก และผลไม้ โดยสถานะทางการเงินของคนในชุมชน พบว่า มีรายได้เพียงพอ และมีเหลือเก็บ

2) กลุ่มครัวเรือน

จากการสัมภาษณ์กลุ่มครัวเรือนในรัศมี 3 กิโลเมตร จากพื้นที่โครงการ พบว่า ส่วนใหญ่ประกอบอาชีพ พนักงานบริษัท/พนักงานโรงงาน รายได้โดยรวมของครัวเรือนส่วนใหญ่ คือ 20,001-30,000 บาท/เดือน ซึ่งเป็นรายได้ที่เพียงพอ แต่ไม่เหลือเก็บ

4.2 ด้านสุขภาพอนามัย

1) กลุ่มผู้นำชุมชน

จากการสัมภาษณ์กลุ่มผู้นำชุมชนในรัศมี 3 กิโลเมตร จากพื้นที่โครงการ พบว่า ผู้ให้สัมภาษณ์ส่วนใหญ่ตอบว่า ในช่วงที่ผ่านมาไม่พบโรคระบาดขึ้นในชุมชน ได้แก่ โรคไข้เลือดออก โรคไข้หวัดใหญ่ และโรคไข้หวัดสายพันธุ์ A

2) กลุ่มครัวเรือน

จากการสัมภาษณ์กลุ่มครัวเรือนในรัศมี 3 กิโลเมตร จากพื้นที่โครงการ พบว่า ในครอบครัวผู้ให้สัมภาษณ์ไม่มีภาวะเสี่ยงต่อการเกิดโรค โดยไม่สูบบุหรี่และไม่ดื่มสุรา และในรอบปีที่ผ่านมาสมาชิกในครอบครัวเจ็บป่วย 3-5 ครั้ง โดยสมาชิกในครอบครัวที่มีการเจ็บป่วยส่วนใหญ่จะป่วยด้วยโรคเกี่ยวกับระบบทางเดินหายใจ/หวัด ไปรับการรักษาที่โรงพยาบาลของรัฐ ทั้งนี้ส่วนใหญ่คิดว่าการบริการทางด้านสาธารณสุขปัจจุบันนี้มีความเพียงพอ ทั้งด้านบุคลากร อุปกรณ์ และเวชภัณฑ์ต่างๆ

แต่อย่างไรก็ตาม ทางโครงการควรให้การสนับสนุนกับสถานบริการทางด้านสาธารณสุขต่อไป เนื่องจากจะเป็นการช่วยส่งเสริมให้ชุมชนรอบพื้นที่โครงการมีสุขภาพอนามัยที่ดีขึ้น

4.3 การรับรู้ข่าวสารของโครงการ

จากการสัมภาษณ์กลุ่มครัวเรือน พบว่า ส่วนใหญ่ทราบว่า บริษัท ปรีดา จำกัด (มหาชน) มีการดำเนินโครงการนี้ กลุ่มครัวเรือนส่วนใหญ่เคยรับรู้ข่าวสารและการประชาสัมพันธ์ข้อมูลของโครงการ และผู้ให้สัมภาษณ์ส่วนใหญ่ทราบว่าโครงการได้มีการช่วยเหลือชุมชน แต่อย่างไรก็ตาม ทางโครงการควรมีการประชาสัมพันธ์โครงการและรวมกิจกรรมต่างๆ กับชุมชนที่อยู่ในรัศมี 3 กิโลเมตรรอบพื้นที่โครงการ เพื่อให้ประชาชนได้รับทราบข้อมูลต่างๆ เกี่ยวกับโครงการ รวมถึงสร้างความเข้าใจ และสร้างทัศนคติที่ดีต่อโครงการ โดยเฉพาะหลังจากการปฏิบัติตามมาตรการต่างๆ ที่โครงการได้ดำเนินการอย่างจริงจังแล้วนั้น ทั้งนี้เพื่อเป็นการลดผลกระทบทางด้านสังคม

#### 4.4 ผลกระทบด้านสิ่งแวดล้อม

##### 1) กลุ่มผู้นำชุมชน

จากการสัมภาษณ์ผู้นำชุมชนในส่วนของการได้รับเรื่องร้องเรียนจากประชาชนรอบๆ พื้นที่โครงการ พบว่า ผู้นำชุมชนส่วนใหญ่ไม่เคยได้รับการร้องเรียนจากประชาชนในพื้นที่รอบๆ โครงการถึงปัญหาที่เกิดขึ้นจากโครงการ มีผู้นำชุมชนเพียง 2 คน ที่เคยได้รับเรื่องร้องเรียนจากชุมชน ซึ่งเมื่อตรวจสอบแล้ว พบว่า มีเหตุที่เกิดจากกิจกรรมการดำเนินงานของโครงการ 1 เรื่อง คือ การเสนอให้ทำป้ายห้ามรถบรรทุกวิ่งเข้าหมู่บ้าน หมู่ที่ 6 บ้านสวนน้ำตก และทางโครงการได้ลงมาตรการตรวจสอบแล้ว ซึ่งอยู่ระหว่างการพิจารณาจัดทำป้ายห้ามรถบรรทุกเข้าชุมชน แต่อย่างไรก็ตามปัจจุบันผู้นำชุมชนยังคงได้รับผลกระทบจากการดำเนินโครงการ ได้แก่ เรื่องฝุ่นละออง เสียงดังรบกวน และความสิ้นเปลือง

##### 2) พื้นที่อ่อนไหว

จากการสัมภาษณ์กลุ่มพื้นที่อ่อนไหวในรัศมี 3 กิโลเมตร จากพื้นที่โครงการ ในส่วนของผลกระทบด้านสิ่งแวดล้อมต่างๆ พบว่า กลุ่มพื้นที่อ่อนไหวได้รับผลกระทบจากโครงการ ได้แก่ ฝุ่นละออง เสียงดังรบกวน และความสิ้นเปลือง

##### 3) กลุ่มครัวเรือน

จากการสัมภาษณ์กลุ่มครัวเรือนในรัศมี 3 กิโลเมตร จากพื้นที่โครงการ ในส่วนของผลกระทบด้านสิ่งแวดล้อมต่างๆ พบว่า ผู้ให้สัมภาษณ์ส่วนใหญ่ไม่เคยได้รับผลกระทบ มีเพียงบางส่วนตอบว่าได้รับผลกระทบเรื่องฝุ่นละออง เสียงดังรบกวน ความสิ้นเปลือง และอุบัติเหตุจากการจราจร

ทั้งนี้ แม้ว่ากลุ่มผู้นำชุมชนส่วนใหญ่จะไม่ได้รับข้อร้องเรียนจากการดำเนินงานของโครงการ แต่อย่างไรก็ตามทางโครงการควรเพิ่มการประชาสัมพันธ์ถึงผลการปฏิบัติตามมาตรการป้องกันและแก้ไขผลกระทบสิ่งแวดล้อม และผลการตรวจวัดคุณภาพสิ่งแวดล้อมเพิ่มเติมด้วย ทั้งนี้ควรส่งเจ้าหน้าที่โครงการแจ้งเตือนเจ้าหน้าที่หินแกรนิต เพื่ออุตสาหกรรมก่อสร้าง ประทานบัตรที่ 33193/16174 บริษัท ปรีณดา จำกัด (มหาชน) ลงพื้นที่พบปะ สานสัมพันธ์กับชุมชนอย่างต่อเนื่อง และทางโครงการควรแก้ไขผลกระทบที่เกิดขึ้น เพื่อลดผลกระทบด้านสิ่งแวดล้อมและด้านสังคม

#### 4.5 ความคิดเห็นต่อโครงการ

##### 1) กลุ่มผู้นำชุมชน

ผู้นำชุมชนส่วนใหญ่ไม่มีความรู้สึกวิตกกังวลต่อโครงการ ซึ่งส่วนใหญ่ตอบว่าในภาพรวมถึงการดำเนินงานที่ผ่านมาได้ผลดีกับผลเสียพอๆ กัน โดยทางโครงการปฏิบัติตามมาตรการลดผลกระทบด้านต่างๆ อยู่ในระดับดี แต่อย่างไรก็ตามโครงการควรปรับปรุง เรื่องควบคุมความเร็วของรถบรรทุก การปิดคลุมผ้าใบรถบรรทุก ควบคุมฝุ่นละออง และฉีดพรมน้ำบริเวณเหมือง และถนน และผู้นำชุมชนส่วนใหญ่มีความเชื่อมั่นในการจัดการด้านสิ่งแวดล้อม โครงการเหมือนแร่หินอุตสาหกรรมชนิดหินแกรนิต เพื่ออุตสาหกรรมก่อสร้าง ประทานบัตรที่ 33193/16174 บริษัท ปรีณดา จำกัด (มหาชน) ส่วนใหญ่อยู่ในระดับปานกลาง

##### 2) กลุ่มพื้นที่อ่อนไหว

จากการสัมภาษณ์กลุ่มพื้นที่อ่อนไหวในรัศมี 3 กิโลเมตร จากพื้นที่โครงการ พบว่า ส่วนใหญ่ไม่มีความรู้สึกวิตกกังวลต่อโครงการ และส่วนใหญ่เห็นว่าการดำเนินงานที่ผ่านมาได้ผลดีกับผลเสียพอๆ กัน กลุ่มพื้นที่อ่อนไหว เห็นว่าการดำเนินงานตามมาตรการลดผลกระทบด้านต่างๆ ของโครงการอยู่ในระดับดี และมีความเชื่อมั่นในการจัดการด้านสิ่งแวดล้อมของ บริษัท ปรีณดา จำกัด (มหาชน) อยู่ในระดับปานกลาง

##### 3) กลุ่มครัวเรือน

จากการสัมภาษณ์กลุ่มครัวเรือนในรัศมี 3 กิโลเมตร จากพื้นที่โครงการ พบว่า ครัวเรือนส่วนใหญ่ในรัศมี 3 กิโลเมตร จากพื้นที่โครงการ ไม่มีความรู้สึกวิตกกังวลต่อโครงการ ส่วนใหญ่เห็นว่าการดำเนินงานที่ผ่านมาได้ผลดีมากกว่าผลเสีย อีกทั้งทางโครงการดำเนินการตามมาตรการลดผลกระทบด้านต่างๆ อยู่ในระดับดี ทั้งนี้ทางโครงการควรดูแลฝุ่นละอองให้ลดลง ส่วนความเชื่อมั่นในการจัดการด้านสิ่งแวดล้อมของ บริษัท ปรีณดา จำกัด (มหาชน) พบว่า ส่วนใหญ่มีความเชื่อมั่นในระดับปานกลาง

#### 4.6 ข้อเสนอแนะ

##### 1) กลุ่มผู้นำชุมชน

กลุ่มผู้นำชุมชนได้มีข้อเสนอแนะต่อโครงการเพิ่มเติม ดังนี้

1. การปิดคลุมผ้าใบรถบรรทุก
2. ควบคุมความเร็วของรถบรรทุก
3. ควบคุมฝุ่นละออง
4. ฉีดพรมน้ำบริเวณเหมือง และถนน
5. ตรวจสุขภาพชุมชน
6. ช่อมแซมถนน
7. อยากให้ควบคุมรถบรรทุกให้ติดตอนที่วิ่งนอกเหมือง
8. อยากให้รถบรรทุกวิ่งบนเส้นทางที่กำหนด

##### 2) กลุ่มพื้นที่อ่อนไหว

กลุ่มพื้นที่อ่อนไหวได้มีข้อเสนอแนะต่อโครงการเพิ่มเติม ดังนี้

1. ปิดคลุมผ้าใบรถบรรทุก
2. ฉีดพรมน้ำบริเวณเส้นทางขนส่งและหน้า รพ.สต.หัวไทรก ให้สม่ำเสมอ

##### 3) กลุ่มครัวเรือน

กลุ่มครัวเรือนได้มีข้อเสนอแนะต่อโครงการเพิ่มเติม ดังนี้

1. ควบคุมฝุ่นละอองให้ดีเป็นพิเศษ
2. ควบคุมปริมาณวัตถุระเบิดให้เป็นไปตามที่มาตรการกำหนด
3. ควบคุมความเร็วของรถบรรทุกให้เป็นไปตามกฎหมายอย่างเคร่งครัด
4. อยากให้ช่วยกันทุกเหมือง เพื่อไม่ให้เกิดปัญหาสิ่งแวดล้อม
5. อยากให้รับฟัง สอบถาม ชาวบ้านในการปรับปรุง แก้ไข ปัญหาต่างๆ

6. ย้ายไปโครงการย้ายไปจากพื้นที่นี้
7. โครงการช่วยเหลือชุมชนเรื่องที่พักอาศัย
8. กิจกรรมด้านสุขภาพ/ตรวจสุขภาพชุมชน มีแพทย์เคลื่อนที่

#### 4.7 ข้อเสนอแนะของผู้จัดทำรายงาน

ทางโครงการควรปฏิบัติตามมาตรการที่กำหนดอย่างเคร่งครัด และนำข้อเสนอแนะของกลุ่มผู้นำชุมชน กลุ่มพื้นที่อ่อนไหว และกลุ่มครัวเรือน ไปปรับปรุงเพิ่มเติม เพื่อลดข้อห่วงกังวล และสร้างทัศนคติที่ดีของชุมชนต่อโครงการ



## เอกสารแนบ 1

### ตัวอย่างแบบสำรวจสภาพเศรษฐกิจ-สังคม และความคิดเห็น ของกลุ่มผู้นำชุมชน

แบบสำรวจตาม.....  
วันที่.....เดือน.....ปี.....  
ผู้สัมภาษณ์.....

แบบสำรวจความคิดเห็นของผู้นำชุมชน และความคิดเห็นของผู้นำชุมชน  
เพื่อการติดตามตรวจสอบผลกระทบสิ่งแวดล้อมด้านเศรษฐกิจ-สังคม และความคิดเห็นต่อการดำเนินการ  
โครงการเหมืองแร่หินอุตสาหกรรมชนิดหินแกรนิต เพื่ออุตสาหกรรมก่อสร้าง ประทานบัตรที่ 33193/16174  
ของ บริษัท ปรีติ จำกัด (มหาชน) ตั้งอยู่ที่ ตำบลหนองท่าคอก อำเภอเมืองชลบุรี จังหวัดชลบุรี

ข้อมูลผู้ให้สัมภาษณ์

ชื่อผู้ให้สัมภาษณ์.....เบอร์โทรศัพท์.....  
เลขที่บ้าน.....หมู่.....ตำบล.....อำเภอ.....จังหวัดชลบุรี

#### ส่วนที่ 1 ข้อมูลส่วนบุคคลของผู้ตอบแบบสอบถาม

- 1.1 เพศ ☐ 1) ชาย ☐ 2) หญิง
- 1.2 อายุ.....ปี
- 1.3 ระดับการศึกษาชั้นสูงสุด  
☐ 1) ไม่ได้รับการศึกษา ☐ 2) ประถมศึกษา ☐ 3) มัธยมศึกษาตอนต้น ☐ 4) มัธยมศึกษาตอนปลาย  
☐ 5) อาชีวศึกษา ☐ 6)ปริญญาตรี ☐ 7) ปริญญาโท ☐ 8) อื่นๆ (ระบุ).....
- 1.4 นับถือศาสนา  
☐ 1) พุทธ ☐ 2) คริสต์ ☐ 3) อิสลาม ☐ 4) อื่นๆ (ระบุ).....
- 1.5 ตำแหน่งในชุมชน  
☐ 1) กรรมการหมู่บ้าน ☐ 2) ผู้ช่วยกำนัน/ผู้ช่วยผู้ใหญ่บ้าน ☐ 3) ผู้ใหญ่บ้าน ☐ 4) กำนัน  
☐ 5) สมาชิก อบต./เทศบาล ☐ 6) นายก. อบต. ☐ 7) อื่นๆ (ระบุ).....
- 1.6 จำนวนปีที่ดำรงตำแหน่ง..... ปี

#### ส่วนที่ 2 สภาพเศรษฐกิจ-สังคมของชุมชนในรัศมี 3 กิโลเมตร

- 2.1 การประกอบอาชีพของประชาชนในชุมชน (เรียงลำดับจากมากไปน้อย)  
☐ 1)..... ☐ 2).....  
☐ 3)..... ☐ 4).....  
☐ 5).....
- 2.2 สถานะทางเศรษฐกิจ/รายได้ของครัวเรือนในชุมชน  
☐ 1) ไม่เพียงพอ ☐ 2) เพียงพอ มีเหลือเก็บ ☐ 3) เพียงพอ แต่ไม่เหลือเก็บ
- 2.3 ทราบหรือไม่ว่าในชุมชนมีสถานศึกษาที่แห่ง ที่ใดบ้าง  
 มี.....แห่ง ระบุ.....
- 2.4 ทราบหรือไม่ว่าในชุมชนมีโรงพยาบาลส่งเสริมสุขภาพตำบลและสถานบริการด้านสาธารณสุขที่แห่ง ที่ใดบ้าง  
 มี.....แห่ง ระบุ.....
- 2.5 ทราบหรือไม่ว่าในชุมชนมีวัดและศาสนสถานกี่แห่ง ที่ใดบ้าง  
 มี.....แห่ง ระบุ.....
- 2.6 ในช่วงที่ผ่านมาชุมชนของท่านมีโรคระบาดใดเกิดขึ้นบ้าง  
☐ 1) ไม่มี ☐ 2) มี ระบุ.....
- 2.7 ในช่วงที่ผ่านมาชุมชนของท่านมีปัญหาด้านสาธารณสุขใดๆหรือไม่ อย่างไร  
☐ 1) ไม่มี ☐ 2) มี ระบุ.....

ส่วนที่ 3. สภาวะปัญหาสิ่งแวดล้อมที่ส่งผลกระทบต่อชุมชนในเขตรับผิดชอบของท่านในปัจจุบัน

3.1 ปัญหาเสียงรบกวน

☐ ไม่มี

☐ มี ระบุสาเหตุ 1).....

ช่วงเวลาที่เกิดปัญหา ☐ เช้า ☐ กลางวัน ☐ เย็น ☐ ไม่แน่นอน  
ระดับความรุนแรง ☐ น้อยมาก ☐ น้อย ☐ ปานกลาง ☐ มาก

ระบุสาเหตุ 2).....

ช่วงเวลาที่เกิดปัญหา ☐ เช้า ☐ กลางวัน ☐ เย็น ☐ ไม่แน่นอน  
ระดับความรุนแรง ☐ น้อยมาก ☐ น้อย ☐ ปานกลาง ☐ มาก

3.2 ปัญหาฝุ่นละอองรบกวน

☐ ไม่มี

☐ มี ระบุสาเหตุ 1).....

ช่วงเวลาที่เกิดปัญหา ☐ เช้า ☐ กลางวัน ☐ เย็น ☐ ไม่แน่นอน  
ระดับความรุนแรง ☐ น้อยมาก ☐ น้อย ☐ ปานกลาง ☐ มาก

ระบุสาเหตุ 2).....

ช่วงเวลาที่เกิดปัญหา ☐ เช้า ☐ กลางวัน ☐ เย็น ☐ ไม่แน่นอน  
ระดับความรุนแรง ☐ น้อยมาก ☐ น้อย ☐ ปานกลาง ☐ มาก

3.3 ปัญหากลิ่นเหม็นรบกวน

☐ ไม่มี

☐ มี ระบุสาเหตุ 1).....

ช่วงเวลาที่เกิดปัญหา ☐ เช้า ☐ กลางวัน ☐ เย็น ☐ ไม่แน่นอน  
ระดับความรุนแรง ☐ น้อยมาก ☐ น้อย ☐ ปานกลาง ☐ มาก

ระบุสาเหตุ 2).....

ช่วงเวลาที่เกิดปัญหา ☐ เช้า ☐ กลางวัน ☐ เย็น ☐ ไม่แน่นอน  
ระดับความรุนแรง ☐ น้อยมาก ☐ น้อย ☐ ปานกลาง ☐ มาก

3.4 ปัญหาภัยพิบัติทางธรรมชาติ (อุทกภัย, ภัยแล้ง, วาตภัย)

☐ ไม่มี

☐ มี ระบุสาเหตุ 1).....

ช่วงเวลาที่เกิดปัญหา ☐ เช้า ☐ กลางวัน ☐ เย็น ☐ ไม่แน่นอน  
ระดับความรุนแรง ☐ น้อยมาก ☐ น้อย ☐ ปานกลาง ☐ มาก

ระบุสาเหตุ 2).....

ช่วงเวลาที่เกิดปัญหา ☐ เช้า ☐ กลางวัน ☐ เย็น ☐ ไม่แน่นอน  
ระดับความรุนแรง ☐ น้อยมาก ☐ น้อย ☐ ปานกลาง ☐ มาก

3.5 ปัญหาบ้าน้ำเสีย

☐ ไม่มี

☐ มี ระบุสาเหตุ 1).....

ช่วงเวลาที่เกิดปัญหา ☐ เช้า ☐ กลางวัน ☐ เย็น ☐ ไม่แน่นอน  
ระดับความรุนแรง ☐ น้อยมาก ☐ น้อย ☐ ปานกลาง ☐ มาก

ระบุสาเหตุ 2).....

ช่วงเวลาที่เกิดปัญหา ☐ เช้า ☐ กลางวัน ☐ เย็น ☐ ไม่แน่นอน  
ระดับความรุนแรง ☐ น้อยมาก ☐ น้อย ☐ ปานกลาง ☐ มาก

3.6 ปัญหาอื่น ๆ

☐ ไม่มี

☐ มี ระบุสาเหตุ 1).....

ช่วงเวลาที่เกิดปัญหา ☐ เช้า ☐ กลางวัน ☐ เย็น ☐ ไม่แน่นอน  
ระดับความรุนแรง ☐ น้อยมาก ☐ น้อย ☐ ปานกลาง ☐ มาก

ส่วนที่ 4 ปัญหาและผลกระทบที่ได้รับจากการดำเนินโครงการ

4.1 ในช่วงที่ผ่านมาท่านได้รับปัญหาหรือผลกระทบด้านสิ่งแวดล้อมจากโครงการเหมืองแร่หินอุตสาหกรรมชนิดหินแกรนิต เพื่ออุตสาหกรรมก่อสร้าง ประทานบัตรที่ 33193/16174 ของ บริษัท เบรินดา จำกัด (มหาชน) หรือไม่

☐ 1) ไม่เคย (ข้ามไปส่วนที่ 6) ☐ 2) เคย ☐ 3) ไม่แน่ใจ เนื่องจาก.....

ปัญหาและผลกระทบ ที่ได้รับ	บริษัท เบรินดา จำกัด (มหาชน)					
	ไม่ได้รับ	ได้รับ	ช่วงเวลา *	ระดับความว้าค่าคุณ**		
				น้อย	ปานกลาง	มาก
1.ครั้น/ฝุ่นละออง						
2.เสียงดัง						
3.การสั่นสะเทือน						
4.น้ำเสีย						
5.น้ำท่วมขัง						
6.ขยะมูลฝอย						
7.กลิ่นเหม็น						
8.การจราจรติดขัด						
9.อุบัติเหตุจากทางจราจร						
10.อื่น ๆ ระบุ						

หมายเหตุ: \*ช่วงเวลา 1-ฤดูหนาว 2-ฤดูร้อน 3-ฤดูฝน 4-ตลอดทั้งปี 5-ไม่แน่นอน (ระบุ...) 6-อื่นๆ (ระบุ...)

4.2 ท่านต้องการให้ทางโครงการเหมืองแร่หินอุตสาหกรรมชนิดหินแกรนิต เพื่ออุตสาหกรรมก่อสร้าง ประทานบัตรที่ 33193/16174 ของ บริษัท เบรินดา จำกัด (มหาชน) ควบคุมดูแลหรือป้องกันแก้ไขผลกระทบด้านใดและอย่างไร

☐ 1) ไม่มี ☐ 2) มี ระบุ.....

ส่วนที่ 5 การตรวจสอบเรื่องร้องเรียน

5.1 ในช่วงที่ผ่านมาท่านได้รับการร้องเรียนจากชุมชนถึงผลกระทบด้านสิ่งแวดล้อมจากการดำเนินงานของโครงการเหมืองแร่หินอุตสาหกรรมชนิดหินแกรนิต เพื่ออุตสาหกรรมก่อสร้าง ประทานบัตรที่ 33193/16174 ของ บริษัท เบรินดา จำกัด (มหาชน) หรือไม่

☐ 1) ไม่เคย (ข้ามไปส่วนที่ 6) ☐ 2) เคย

5.2 เมื่อได้รับเรื่องร้องเรียนจากชุมชนท่านได้แจ้งไปยังหน่วยงานใด

☐ 1) บริษัท เบรินดา จำกัด (มหาชน) ☐ 2) หน่วยงานราชการ ☐ 3) อื่นๆ ระบุ.....

5.3 เมื่อได้รับเรื่องร้องเรียน มีการตรวจสอบข้อร้องเรียนหรือไม่

☐ 1) ไม่มี ☐ 2) มี ระบุ.....

5.4 เมื่อตรวจสอบข้อร้องเรียนแล้ว เป็นเหตุจากกิจกรรมของโครงการเหมืองแร่หินอุตสาหกรรมชนิดหินแกรนิต เพื่ออุตสาหกรรมก่อสร้าง ประทานบัตรที่ 33193/16174 ของ บริษัท เบรินดา จำกัด (มหาชน) หรือไม่

☐ 1) ไม่ใช่ (ข้ามไปส่วนที่ 6) ☐ 2) ใช่

5.5 โครงการเหมืองแร่หินอุตสาหกรรมชนิดหินแกรนิต เพื่ออุตสาหกรรมก่อสร้าง ประทานบัตรที่ 33193/16174 ของ บริษัท  
ปรีนดา จำกัด (มหาชน) ได้แก้ไขข้อร้องเรียนหรือไม่

☐ 1) ไม่มี ☐ 2) มี ระบุ.....

**ส่วนที่ 6 ความคิดเห็นต่อโครงการ**

6.1 ท่านมีความรู้สึกวิตกกังวลต่อโครงการเหมืองแร่หินอุตสาหกรรมชนิดหินแกรนิต เพื่ออุตสาหกรรมก่อสร้าง ประทานบัตรที่  
33193/16174 ของ บริษัท ปรีนดา จำกัด (มหาชน) หรือไม่

☐ 1) ไม่มี ☐ 2) มี ระบุ..... ☐ 3) ไม่มีความเห็น

6.2 ในช่วงที่ผ่านมาท่านคิดว่าโครงการเหมืองแร่หินอุตสาหกรรมชนิดหินแกรนิต เพื่ออุตสาหกรรมก่อสร้าง ประทานบัตรที่  
33193/16174 ของ บริษัท ปรีนดา จำกัด (มหาชน) มีผลต่อชุมชนหรือชีวิตท่านอย่างไร

☐ 1) ผลดีมากกว่าผลเสีย ☐ 2) ผลเสียมากกว่าผลดี ☐ 3) ผลดีกับผลเสียๆ กัน  
☐ 4) ยังไม่แน่ใจ ☐ 5) ไม่มีความเห็น

6.3 ท่านคิดว่าค่าการดำเนินงานโครงการเหมืองแร่หินอุตสาหกรรมชนิดหินแกรนิต เพื่ออุตสาหกรรมก่อสร้าง ประทานบัตรที่  
33193/16174 ของ บริษัท ปรีนดา จำกัด (มหาชน) ส่งผลต่อชุมชนของท่านหรือไม่

☐ 1) ไม่มี  
☐ 2) มี (ตอบได้มากกว่า 1 ข้อ)  
☐ 2.1) สร้างงานให้กับราษฎรในชุมชน  
☐ 2.2) ชุมชนได้รับงบประมาณในการพัฒนาท้องถิ่นเพิ่มขึ้น  
☐ 2.3) ทำให้เศรษฐกิจของชุมชนในภาพรวมดีขึ้น  
☐ 2.4) ระบบสาธารณสุขได้รับการพัฒนาให้ดีขึ้น (ระบบไฟฟ้า ประปา เส้นทางคมนาคม เป็นต้น)  
☐ 2.5) อื่นๆ ระบุ.....

6.4 ท่านคิดว่าค่าการดำเนินงานโครงการเหมืองแร่หินอุตสาหกรรมชนิดหินแกรนิต เพื่ออุตสาหกรรมก่อสร้าง ประทานบัตรที่  
33193/16174 ของ บริษัท ปรีนดา จำกัด (มหาชน) ส่งผลเสียต่อชุมชนของท่านหรือไม่

☐ 1) ไม่มี  
☐ 2) มี (ตอบได้มากกว่า 1 ข้อ)  
☐ 2.1) ฝุ่นละออง  
☐ 2.2) เสียงดังรบกวน  
☐ 2.3) ปัญหาด้านการคมนาคม  
☐ 2.4) ปัญหามลพิษทางน้ำและสิ่งแวดล้อม  
☐ 2.5) พื้นที่ทำกินบริเวณใกล้เคียงได้รับความเสียหาย  
☐ 2.6) อาคารบ้านเรือนและสิ่งปลูกสร้างได้รับความเสียหาย  
☐ 2.7) อื่นๆ ระบุ.....

6.5 ระดับความคิดเห็นของท่านต่อการดำเนินการตามมาตรการลดผลกระทบต่างๆ ของโครงการเหมืองแร่หินอุตสาหกรรมชนิด  
หินแกรนิต เพื่ออุตสาหกรรมก่อสร้าง ประทานบัตรที่ 33193/16174 ของ บริษัท ปรีนดา จำกัด (มหาชน)

☐ 1) ดีมาก  
☐ 2) ดี  
☐ 3) ควรปรับปรุง.....  
☐ 4) ไม่มีความเห็น

6.6 ท่านมีความเชื่อมั่นในระบบการจัดการด้านสิ่งแวดล้อมของโครงการเหมืองแร่หินอุตสาหกรรมชนิดหินแกรนิต เพื่อ  
อุตสาหกรรมก่อสร้าง ประทานบัตรที่ 33193/16174 ของ บริษัท ปรีนดา จำกัด (มหาชน) มากน้อยเพียงใด

☐ 1) มาก ☐ 2) ปานกลาง ☐ 3) น้อย ☐ 4) ไม่มีความเห็น

**ส่วนที่ 7 ข้อเสนอแนะเพิ่มเติม**

.....

.....

.....

.....

ขอขอบคุณในความร่วมมือนอกแบบสอบถามอย่างครบถ้วนเป็นอย่างสูง

## เอกสารแนบ 2

### ตัวอย่างแบบสำรวจสภาพเศรษฐกิจ-สังคม และความคิดเห็น ของกลุ่มพื้นที่อ่อนไหว

เลขที่เอกสารแนบ.....  
วันที่.....เดือน.....ปี.....  
ผู้รับภาพ.....

แบบสำรวจความคิดเห็นต่อคุณภาพชีวิต และความคิดเห็นของกลุ่มพื้นที่อ่อนไหว  
เพื่อการติดตามตรวจสอบผลกระทบสิ่งแวดล้อมด้านเศรษฐกิจ-สังคม และความคิดเห็นต่อการดำเนินการ  
โครงการเหมืองหินอุตสาหกรรมชนิดหินแกรนิต เพื่ออุตสาหกรรมก่อสร้าง บริเวณบ่อที่ 33193/16174  
ของ บริษัท บริษัท จำกัด (มหาชน) ตั้งอยู่ที่ ตำบลหนองช้างคอก อำเภอเมืองชลบุรี จังหวัดชลบุรี

ข้อมูลผู้ให้สัมภาษณ์.....  
ชื่อผู้ให้สัมภาษณ์.....เบอร์โทรศัพท์.....  
เลขที่บ้าน.....หมู่ที่.....บ้าน.....ตำบล.....อำเภอ.....จังหวัดชลบุรี

#### ส่วนที่ 1 ข้อมูลส่วนบุคคลของผู้ตอบแบบสอบถาม

- 1.1 เพศ ☐ 1) ชาย ☐ 2) หญิง
- 1.2 อายุ.....ปี
- 1.3 ระดับการศึกษาขั้นสูงสุด  
☐ 1) ไม่ได้รับการศึกษา ☐ 2) ประถมศึกษา ☐ 3) มัธยมศึกษาตอนต้น ☐ 4) มัธยมศึกษาตอนปลาย  
☐ 5) อชีวศึกษา ☐ 6) ปริญญาตรี ☐ 7) ปริญญาโท ☐ 8) อื่นๆ (ระบุ).....
- 1.4 นับถือศาสนา  
☐ 1) พุทธ ☐ 2) คริสต์ ☐ 3) อิสลาม ☐ 4) อื่นๆ (ระบุ).....
- 1.5 ตำแหน่ง  
☐ 1) ผู้อำนวยการโรงเรียน..... ☐ 2) ครู โรงเรียน.....  
☐ 3) ผู้อำนวยการ รร.สศ..... ☐ 4) เจ้าหน้าที่ รร.สศ. ตำแหน่ง.....  
☐ 5) เจ้าของร้านค้า..... ☐ 6) พระลูกวัด วัด.....  
☐ 7) ประธานสหกรณ์..... ☐ 8) อื่นๆ (ระบุ).....
- 1.6 จำนวนปีที่ดำรงตำแหน่ง..... ปี

#### ส่วนที่ 2 สภาพปัญหาสิ่งแวดล้อมที่ตัวบ้านของชุมชนในปัจจุบัน

- 2.1 ปัญหาเสียงรบกวน  
☐ ไม่มี  
☐ มี ระบุสาเหตุ 1).....  
 ช่วงเวลาที่เกิดปัญหา ☐ เช้า ☐ กลางวัน ☐ เย็น ☐ ไม่แน่นอน  
 ระดับความรุนแรง ☐ น้อยมาก ☐ น้อย ☐ ปานกลาง ☐ มาก  
 ระบุสาเหตุ 2).....  
 ช่วงเวลาที่เกิดปัญหา ☐ เช้า ☐ กลางวัน ☐ เย็น ☐ ไม่แน่นอน  
 ระดับความรุนแรง ☐ น้อยมาก ☐ น้อย ☐ ปานกลาง ☐ มาก
- 2.2 ปัญหามลพิษของชุมชน  
☐ ไม่มี  
☐ มี ระบุสาเหตุ 1).....  
 ช่วงเวลาที่เกิดปัญหา ☐ เช้า ☐ กลางวัน ☐ เย็น ☐ ไม่แน่นอน  
 ระดับความรุนแรง ☐ น้อยมาก ☐ น้อย ☐ ปานกลาง ☐ มาก  
 ระบุสาเหตุ 2).....  
 ช่วงเวลาที่เกิดปัญหา ☐ เช้า ☐ กลางวัน ☐ เย็น ☐ ไม่แน่นอน  
 ระดับความรุนแรง ☐ น้อยมาก ☐ น้อย ☐ ปานกลาง ☐ มาก



2.3 ปัญหาสิ้นเหิมบนถนน

☐ ไม่มี

☐ มี ระบุสาเหตุ 1)

ช่วงเวลาที่เกิดปัญหา ☐ เช้า ☐ กลางวัน ☐ เย็น ☐ ไม่แน่นอน

ระดับความรุนแรง ☐ น้อยมาก ☐ น้อย ☐ ปานกลาง ☐ มาก

ระบุสาเหตุ 2)

ช่วงเวลาที่เกิดปัญหา ☐ เช้า ☐ กลางวัน ☐ เย็น ☐ ไม่แน่นอน

ระดับความรุนแรง ☐ น้อยมาก ☐ น้อย ☐ ปานกลาง ☐ มาก

2.4 ปัญหาเกี่ยวกับทิศทางจราจร (ลูกก๊วย, ก้อยแล้ง, ทวดห้วย)

☐ ไม่มี

☐ มี ระบุสาเหตุ 1)

ช่วงเวลาที่เกิดปัญหา ☐ เช้า ☐ กลางวัน ☐ เย็น ☐ ไม่แน่นอน

ระดับความรุนแรง ☐ น้อยมาก ☐ น้อย ☐ ปานกลาง ☐ มาก

ระบุสาเหตุ 2)

ช่วงเวลาที่เกิดปัญหา ☐ เช้า ☐ กลางวัน ☐ เย็น ☐ ไม่แน่นอน

ระดับความรุนแรง ☐ น้อยมาก ☐ น้อย ☐ ปานกลาง ☐ มาก

2.5 ปัญหาไฟป่าเสีย

☐ ไม่มี

☐ มี ระบุสาเหตุ 1)

ช่วงเวลาที่เกิดปัญหา ☐ เช้า ☐ กลางวัน ☐ เย็น ☐ ไม่แน่นอน

ระดับความรุนแรง ☐ น้อยมาก ☐ น้อย ☐ ปานกลาง ☐ มาก

ระบุสาเหตุ 2)

ช่วงเวลาที่เกิดปัญหา ☐ เช้า ☐ กลางวัน ☐ เย็น ☐ ไม่แน่นอน

ระดับความรุนแรง ☐ น้อยมาก ☐ น้อย ☐ ปานกลาง ☐ มาก

2.6 ปัญหาอื่น ๆ

☐ ไม่มี

☐ มี ระบุสาเหตุ 1)

ช่วงเวลาที่เกิดปัญหา ☐ เช้า ☐ กลางวัน ☐ เย็น ☐ ไม่แน่นอน

ระดับความรุนแรง ☐ น้อยมาก ☐ น้อย ☐ ปานกลาง ☐ มาก

ส่วนที่ 3 ปัญหาและผลกระทบที่ได้รับจากการดำเนินโครงการ

3.1 ในช่วงที่ผ่านมามีท่านได้รับปัญหาหรือผลกระทบด้านสิ่งแวดล้อมจากโครงการเหมืองแร่หินอุตสาหกรรมชนิดหินแกรนิต เพื่ออุตสาหกรรมก่อสร้าง ประทานบัตรที่ 33193/16174 ของ บริษัท บริษัท จำกัด (มหาชน) หรือไม่

☐ 1) ไม่เคย (ข้ามไปทำส่วนที่ 4) ☐ 2) เคย ☐ 3) ไม่แน่ใจ เนื่องจาก.....

ปัญหาและผลกระทบที่ได้รับ	บริษัท บริษัท จำกัด (มหาชน)					
	ไม่ได้รับ	ได้รับ	ช่วงเวลา *	ระดับความรำคาญ		
				น้อย	ปานกลาง	มาก
1.ควีน/ผู้พลของ						
2.เสียงดัง						
3.ความสั่นสะเทือน						
4.ฝุ่น						
5.น้ำท่วมขัง						
6.ขยะมูลฝอย						
7.กลิ่นเหม็น						
8.การจราจรติดขัด						
9.อุบัติเหตุจากการจราจร						
10.อื่น ๆ ระบุ						

หมายเหตุ: \*ช่วงเวลา 1=ทุกวัน 2=ทุกวัน 3=ทุกวัน 4=ตลอดปี 5=ไม่แน่นอน (ระบุ) 6=อื่นๆ (ระบุ)

3.2 ท่านต้องการให้ทางโครงการเหมืองแร่หินอุตสาหกรรมชนิดหินแกรนิต เพื่ออุตสาหกรรมก่อสร้าง ประทานบัตรที่ 33193/16174 ของ บริษัท บริษัท จำกัด (มหาชน) ควบคุมดูแลหรือป้องกันแก้ไขผลกระทบด้านใดและอย่างไร

☐ 1) ไม่มี ☐ 2) มี ระบุ.....

ส่วนที่ 4 ความคิดเห็นต่อโครงการ

4.1 ท่านมีความรู้สึกวิตกกังวลต่อโครงการเหมืองแร่หินอุตสาหกรรมชนิดหินแกรนิต เพื่ออุตสาหกรรมก่อสร้าง ประทานบัตรที่ 33193/16174 ของ บริษัท บริษัท จำกัด (มหาชน) หรือไม่

☐ 1) ไม่มี ☐ 2) มี ระบุ..... ☐ 3) ไม่มีความเห็น

4.2 ในช่วงที่ผ่านมามีท่านคิดว่าโครงการเหมืองแร่หินอุตสาหกรรมชนิดหินแกรนิต เพื่ออุตสาหกรรมก่อสร้าง ประทานบัตรที่ 33193/16174 ของ บริษัท บริษัท จำกัด (มหาชน) มีผลกระทบต่อชุมชนหรือชีวิตท่านอย่างไร

☐ 1) ผลดีมากกว่าผลเสีย ☐ 2) ผลเสียมากกว่าผลดี ☐ 3) ผลดีกับผลเสียพอๆ กัน

☐ 4) ยังไม่แน่ใจ ☐ 5) ไม่มีความเห็น

4.3 ท่านคิดว่าท่านดำเนินโครงการเหมืองแร่หินอุตสาหกรรมชนิดหินแกรนิต เพื่ออุตสาหกรรมก่อสร้าง ประทานบัตรที่ 33193/16174 ของ บริษัท บริษัท จำกัด (มหาชน) ส่งผลดีต่อชุมชนของท่านหรือไม่

☐ 1) ไม่มี

☐ 2) มี (ตอบได้มากกว่า 1 ข้อ)

- ☐ 2.1) สร้างงานให้กับราษฎรในชุมชน
- ☐ 2.2) ชุมชนได้รับงบประมาณในการพัฒนาท้องถิ่นเพิ่มขึ้น
- ☐ 2.3) ทำให้โครงสร้างของชุมชนในการพัฒนาดีขึ้น
- ☐ 2.4) ระบบสาธารณูปโภคได้รับการพัฒนาให้ดีขึ้น (ระบบไฟฟ้า ประปา เส้นทางคมนาคม เป็นต้น)
- ☐ 2.5) อื่นๆ ระบุ.....

4.4 ท่านคิดว่าภาระต้นทุนโครงการเหมืองแร่หินอุตสาหกรรมชนิดหินแกรนิต เพื่ออุตสาหกรรมก่อสร้าง ประทานบัตรที่ 33193/16174 ของ บริษัท ปรีณดา จำกัด (มหาชน) ส่งผลเสียต่อชุมชนของท่านหรือไม่

- ☐ 1) ไม่มี
- ☐ 2) มี (ตอบได้มากกว่า 1 ข้อ)
- ☐ 2.1) ฝุ่นละออง
- ☐ 2.2) เสียงดังรบกวน
- ☐ 2.3) ปัญหาด้านการคมนาคม
- ☐ 2.4) ปัญหาด้านสุขภาพอนามัยและสังคม
- ☐ 2.5) พื้นที่ทำกินบริเวณใกล้เคียงได้รับความเสียหาย
- ☐ 2.6) อาคารบ้านเรือนและสิ่งปลูกสร้างได้รับความเสียหาย
- ☐ 2.7) อื่นๆ ระบุ.....

4.5 ระดับความคิดเห็นของท่านต่อการดำเนินการตามมาตรการลดผลกระทบต่างๆ ของโครงการเหมืองแร่หินอุตสาหกรรมชนิดหินแกรนิต เพื่ออุตสาหกรรมก่อสร้าง ประทานบัตรที่ 33193/16174 ของ บริษัท ปรีณดา จำกัด (มหาชน)

- ☐ 1) ดีมาก
- ☐ 2) ดี
- ☐ 3) ควรปรับปรุง ระบุ.....
- ☐ 4) ไม่มีความเห็น

4.6 ท่านมีความเชื่อมั่นในระบบบริหารจัดการด้านสิ่งแวดล้อมของโครงการเหมืองแร่หินอุตสาหกรรมชนิดหินแกรนิต เพื่ออุตสาหกรรมก่อสร้าง ประทานบัตรที่ 33193/16174 ของ บริษัท ปรีณดา จำกัด (มหาชน) มากน้อยเพียงใด

- ☐ 1) มาก ☐ 2) ปานกลาง ☐ 3) น้อย ☐ 4) ไม่มีความเห็น

ส่วนที่ 5 ข้อเสนอแนะเพิ่มเติม

.....

.....

.....

.....

ขอขอบคุณในความร่วมมือตอบแบบสอบถามอย่างครบถ้วนเป็นอย่างสูง

## เอกสารแนบ 3

### ตัวอย่างแบบสำรวจสภาพเศรษฐกิจ-สังคม และความคิดเห็น ของกลุ่มครัวเรือน

เลขที่แบบสอบถาม.....  
 วันที่.....เดือน.....ปี.....  
 ผู้สัมภาษณ์.....

แบบสำรวจความคิดเห็นของชุมชนเกี่ยวกับ  
 โครงการติดตามตรวจสอบผลกระทบสิ่งแวดล้อมด้านเศรษฐกิจ สังคม และความคิดเห็นต่อการดำเนินการ  
 โครงการเหมืองแร่หินอุตสาหกรรมชนิดหินแกรนิต เพื่ออุตสาหกรรมก่อสร้าง ประทานบัตรที่ 33193/16174  
 ของ บริษัท ปรีดา จำกัด (มหาชน) ตั้งอยู่ที่ ตำบลหนองช้างคอก อำเภอเมืองชลบุรี จังหวัดชลบุรี

---

ข้อมูลผู้ให้สัมภาษณ์  
 ชื่อผู้ให้สัมภาษณ์.....เบอร์โทรศัพท์.....  
 เลขที่บ้าน.....หมู่ที่.....ตำบล.....อำเภอ.....จังหวัด.....

**ส่วนที่ 1 ข้อมูลส่วนบุคคลของผู้ตอบแบบสอบถาม**

1.1 เพศ  
☐ 1) ชาย ☐ 2) หญิง

1.2 อายุ  
☐ 1) 20-30 ปี ☐ 2) 31-40 ปี ☐ 3) 41-50 ปี  
☐ 4) 51-60 ปี ☐ 5) 61-70 ปี

1.3 ระดับการศึกษาขั้นสูงสุด  
☐ 1) ไม่ได้จบการศึกษา ☐ 2) ประถมศึกษา ☐ 3) มัธยมศึกษาตอนต้น  
☐ 4) มัธยมศึกษาตอนปลาย ☐ 5) อาชีวศึกษา ☐ 6)ปริญญาตรี  
☐ 7) ปริญญาโท ☐ 8) อื่นๆ (ระบุ).....

1.4 นับถือศาสนา  
☐ 1) พุทธ ☐ 2) คริสต์ ☐ 3) อิสลาม ☐ 4) อื่นๆ (ระบุ).....

1.5 สถานภาพในครัวเรือน  
☐ 1) หัวหน้าครอบครัว/เจ้าบ้าน ☐ 2) คู่สมรส ☐ 3) บิด/มารดา/เจ้าของบ้าน  
☐ 4) บุตร/ธิดา ☐ 5) ลูก/ผู้ฝาก ☐ 6) อื่นๆ (ระบุ).....

1.6 ภูมิลำเนาเดิม  
☐ 1) เกิดที่นี่ (ข้ามไปทำส่วนที่ 2) ☐ 2) ย้ายมาจากหมู่บ้านอื่นในตำบลเดียวกัน  
☐ 3) ย้ายมาจากตำบลอื่นในอำเภอเดียวกัน ☐ 4) ย้ายมาจากอำเภออื่นในจังหวัดเดียวกัน  
☐ 5) ย้ายมาจากจังหวัดอื่น

1.7 หากเคยไม่ได้เกิดที่นี่ คุณย้ายมาอยู่ที่ใด  
☐ 1) มาทำงาน ☐ 2) แต่งงาน ☐ 3) ย้ายพร้อมครอบครัว ☐ 4) อื่นๆ (ระบุ).....

**ส่วนที่ 2 การเศรษฐกิจ-สังคมของครัวเรือน**

2.1 อาชีพหลักของครัวเรือน (ตอบเพียงคำตอบเดียว)  
☐ 1) รับราชการ/ลูกจ้างหน่วยงานราชการ ☐ 2) พนักงานรัฐวิสาหกิจ  
☐ 3) พนักงานบริษัท/พนักงานโรงงาน ☐ 4) เกษตรกรรม (ระบุ).....  
☐ 5)ค้าขาย/ธุรกิจส่วนตัว ☐ 6) รับจ้างทั่วไป (ระบุ).....  
☐ 7) ไม่ได้ประกอบอาชีพ ☐ 8) อื่นๆ (ระบุ).....

2.2 อาชีพรอง/อาชีพเสริมของประชากรในชุมชน (ตอบเพียงคำตอบเดียว)  
☐ 1) ไม่มี ☐ 2) รับจ้าง (ระบุ).....  
☐ 3) ค้าขาย (ระบุ)..... ☐ 4) อื่นๆ (ระบุ).....

2.3 รายได้รวมของครัวเรือน  
☐ 1) น้อยกว่า 5,000 บาท/เดือน ☐ 2) 5,001-10,000 บาท/เดือน ☐ 3) 10,001-15,000 บาท/เดือน  
☐ 4) 15,001-20,000 บาท/เดือน ☐ 5) 20,001-30,000 บาท/เดือน ☐ 6) มากกว่า 30,000 บาท/เดือน

2.4 สถานทางการเงิน/รายได้ของครอบครัว  
☐ 1) ไม่เพียงพอ ☐ 2) เพียงพอ มีเหลือเก็บ ☐ 3) เพียงพอ แต่ไม่เหลือเก็บ

### ส่วนที่ 3 ข้อมูลด้านสุขภาพอนามัย

3.1 ในครอบครัวมีภาวะที่เสี่ยงต่อการเกิดโรคหรือไม่  
☐ 1) สุขภาพดี ☐ 2) ตั้งครรภ์ ☐ 3) สุขภาพดีและตั้งท้อง ☐ 4) ไม่สุขภาพดีและไม่ตั้งท้อง

3.2 ในรอบ 1 ปีที่ผ่านมา สมาชิกในครอบครัวมีการเจ็บป่วยกี่ครั้ง  
☐ 1) ไม่เจ็บป่วย (ข้ามไปข้อ 3.4) ☐ 2) 1-2 ครั้ง ☐ 3) 3-5 ครั้ง ☐ 4) 6 ครั้งขึ้นไป

3.3 จากข้อ 3.2 โรคชนิดใดที่เป็นสาเหตุของการเจ็บป่วย (ตอบได้มากกว่า 1 ข้อ)  
☐ 1) โรคเกี่ยวกับระบบทางเดินหายใจ/หวัด ☐ 2) โรคเกี่ยวกับระบบทางเดินอาหาร  
☐ 3) โรคเกี่ยวกับระบบกล้ามเนื้อ ☐ 4) โรคผิวหนังและภูมิแพ้  
☐ 5) โรคความดัน ☐ 6) โรคเกี่ยวกับกระดูก/ฟัน  
☐ 7) โรคหัวใจ ☐ 8) โรคเบาหวาน  
☐ 9) โรคติดต่อทางเพศสัมพันธ์ ☐ 10) โรคเนื้องอก  
☐ 11) อื่นๆ (ระบุ).....

3.4 เมื่อมีการเจ็บป่วยสมาชิกในครอบครัวส่วนใหญ่ไปรับการรักษาหรือใช้บริการที่ใด  
☐ 1) ไม่ได้รับการรักษา ☐ 2) ศูนย์อนามัย  
☐ 3) โรงพยาบาลส่งเสริมสุขภาพตำบล ☐ 4) คลินิก  
☐ 5) โรงพยาบาลของรัฐ ☐ 6) โรงพยาบาลเอกชน  
☐ 7) อื่นๆ (ระบุ).....

3.5 คุณคิดว่าหากให้บริการด้านสาธารณสุขที่ทันสมัยเพื่อลดการเจ็บป่วยหรือไม่ (เช่น เครื่องมือ, แพทย์, พยาบาล)  
☐ 1) เพียงพอ ☐ 2) ไม่เพียงพอ (ระบุ).....

### ส่วนที่ 4 การรับรู้ ทัศนคติ ผลการดำเนินงาน

4.1 ท่านเคยทราบหรือไม่ว่า บริษัท ปรีดา จำกัด (มหาชน) ดำเนินโครงการเหมืองแร่หินอุตสาหกรรมชนิดหินแกรนิต เพื่ออุตสาหกรรมก่อสร้าง ประทานบัตรที่ 33193/16174  
☐ 1) ไม่ทราบ ☐ 2) ทราบ ☐ 3) ไม่แน่ใจ  
 หากทราบแหล่งใด (ระบุ).....

4.2 ท่านเคยได้รับข่าวสารเกี่ยวกับการดำเนินงานของโครงการเหมืองแร่หินอุตสาหกรรมชนิดหินแกรนิต เพื่ออุตสาหกรรมก่อสร้าง ประทานบัตรที่ 33193/16174 ของ บริษัท ปรีดา จำกัด (มหาชน) หรือไม่  
☐ 1) ไม่ทราบ ☐ 2) ทราบ ☐ 3) ไม่แน่ใจ  
 หากทราบแหล่งใด (ระบุ).....

4.3 ท่านทราบหรือไม่ว่าการดำเนินงานของโครงการเหมืองแร่หินอุตสาหกรรมชนิดหินแกรนิต เพื่ออุตสาหกรรมก่อสร้าง ประทานบัตรที่ 33193/16174 ของ บริษัท ปรีดา จำกัด (มหาชน) มีการดำเนินการช่วยเหลือชุมชน  
☐ 1) ไม่ทราบ ☐ 2) ทราบ (ตอบข้อ 4.4) ☐ 3) ไม่แน่ใจ  
 หากทราบแหล่งใด (ระบุ).....

- 4.4 โครงการเหมือนพื้นที่อุตสาหกรรมชนิดหินแกรนิต เพื่ออุตสาหกรรมก่อสร้าง ประทานบัตรที่ 33193/16174 ของ บริษัท ปรีณดา จำกัด (มหาชน) เคยให้ความช่วยเหลือชุมชนในด้านใดบ้าง (ตอบได้มากกว่า 1 ข้อ)
- ☐ 1) ให้ความสนับสนุนด้านทุนการศึกษา ☐ 2) ให้ความสนับสนุนด้านกีฬา
- ☐ 3) ให้ความสนับสนุนด้านสาธารณูปโภค ☐ 4) ให้ความสนับสนุนทางด้านศาสนสถาน
- ☐ 5) ให้ความสนับสนุนด้านสุขภาพอนามัย ☐ 6) อื่น ๆ (ระบุ).....
- 4.5 ท่านต้องการให้ทางโครงการเหมือนพื้นที่อุตสาหกรรมชนิดหินแกรนิต เพื่ออุตสาหกรรมก่อสร้าง ประทานบัตรที่ 33193/16174 ของ บริษัท ปรีณดา จำกัด (มหาชน) ช่วยเหลือชุมชนในด้านใดเพิ่มเติม
- ☐ 1) ไม่ต้องการ
- ☐ 2) ต้องการ (ระบุ).....
- 4.6 ท่านคิดว่าช่องทางในการรับข้อมูลข่าวสารเพิ่มเติมเกี่ยวกับการดำเนินงานของโครงการที่ได้ให้สุดคือวิธีใด
- ☐ 1) ประกาศออกเสียงตามสายในชุมชน ☐ 2) แลกเปลี่ยนกับ/ไปกิจ/วารสาร
- ☐ 3) จัดประชุมชี้แจงอธิบายโครงการภายในชุมชน ☐ 4) ออกข่าวผ่านสื่อท้องถิ่น เช่น หนังสือพิมพ์ วิทยุ
- ☐ 5) ส่งข้อมูลผ่านผู้นำชุมชน (อบค./กำนัน/ผู้ใหญ่บ้าน) หรือหน่วยงานราชการ
- ☐ 6) อื่น ๆ (ระบุ).....

#### ส่วนที่ 5 ปัญหาและผลกระทบที่ได้รับจากการดำเนินโครงการ

- 5.1 ท่านได้รับปัญหาหรือผลกระทบด้านสิ่งแวดล้อมจากโครงการเหมือนพื้นที่อุตสาหกรรมชนิดหินแกรนิต เพื่ออุตสาหกรรมก่อสร้าง ประทานบัตรที่ 33193/16174 ของ บริษัท ปรีณดา จำกัด (มหาชน) หรือไม่
- ☐ 1) ไม่เคย (ข้ามไปทำส่วนที่ 6) ☐ 2) เคย

ปัญหาและผลกระทบที่ได้รับ	ไม่ได้รับ	ได้รับ	ช่วงเวลา *	ระดับความรำคาญ		
				น้อย	ปานกลาง	มาก
1.ครุ่นฝุ่นละออง						
2.เสียงดัง						
3.ความสั่นสะเทือน						
4.น้ำเสีย						
5.น้ำท่วมขัง						
6.ขยะมูลฝอย						
7.กลิ่นเหม็น						
8.การจราจรติดขัด						
9.อุบัติเหตุจากการจราจร						
10.อื่น ๆ ระบุ.....						

หมายเหตุ: \*ช่วงเวลา

1-ฤดูหนาว 2-ฤดูร้อน 3-ฤดูฝน 4-ตลอดทั้งปี 5-ไม่แน่นอน 6-อื่นๆ (ระบุ...)

- 5.2 จากผลกระทบในข้อ 5.1 ท่านได้แจ้งหรือร้องเรียนไปยังหน่วยงานต่าง ๆ หรือไม่
- ☐ 1) ไม่ได้แจ้ง ☐ 2) แจ้ง (ตอบได้มากกว่า 1 ข้อ)
- ☐ 2.1) เจ้าหน้าที่ของโครงการ ☐ 2.2) อบค./หน่วยงานราชการ
- ☐ 2.3) ผู้นำชุมชน/กำนัน/ผู้ใหญ่บ้าน ☐ 2.4) อื่นๆ (ระบุ).....
- 5.3 จากผลกระทบในข้อ 5.1 ท่านคิดว่าควรมีวิธีการแก้ปัญหาอย่างไร
- 1).....
- 2).....
- 3).....

3

#### ส่วนที่ 6 ความพึงพอใจโครงการ

- 6.1 ท่านมีความรู้สึกดีกับโครงการเหมือนพื้นที่อุตสาหกรรมชนิดหินแกรนิต เพื่ออุตสาหกรรมก่อสร้าง ประทานบัตรที่ 33193/16174 ของ บริษัท ปรีณดา จำกัด (มหาชน) หรือไม่อย่างไร
- ☐ 1) ไม่มี ☐ 2) มี (ระบุ).....
- ☐ 3) ไม่มีความเห็น
- 6.2 ในส่วนที่ท่านคิดว่าค่าการดำเนินงานของโครงการเหมือนพื้นที่อุตสาหกรรมชนิดหินแกรนิต เพื่ออุตสาหกรรมก่อสร้าง ประทานบัตรที่ 33193/16174 ของ บริษัท ปรีณดา จำกัด (มหาชน) มีผลดีหรือผลเสียต่อชุมชนมากกว่ากัน
- ☐ 1) ผลดีมากกว่าผลเสีย ☐ 2) ผลเสียมากกว่าผลดี ☐ 3) ผลดีกับผลเสียพอๆ กัน
- ☐ 4) ยังไม่แน่ใจ ☐ 5) ไม่มีความเห็น
- 6.3 ท่านคิดว่าค่าการดำเนินงานเหมือนพื้นที่อุตสาหกรรมชนิดหินแกรนิต เพื่ออุตสาหกรรมก่อสร้าง ประทานบัตรที่ 33193/16174 ของ บริษัท ปรีณดา จำกัด (มหาชน) ส่งผลดีต่อชุมชนของท่านหรือไม่
- ☐ 1) ไม่มี ☐ 2) มี (ตอบได้มากกว่า 1 ข้อ)
- ☐ 2.1) สร้างงานให้กับราษฎรในชุมชน
- ☐ 2.2) ชุมชนได้รับงบประมาณในการพัฒนาท้องถิ่นเพิ่มขึ้น
- ☐ 2.3) ทำให้เศรษฐกิจของชุมชนในภาพรวมดีขึ้น
- ☐ 2.4) ระบบสาธารณูปโภคได้รับการพัฒนาให้ดีขึ้น (ระบบไฟฟ้า ประปา แสงสว่างคมนาคม เป็นต้น)
- ☐ 2.5) อื่นๆ (ระบุ).....
- 6.4 ท่านคิดว่าค่าการดำเนินงานเหมือนพื้นที่อุตสาหกรรมชนิดหินแกรนิต เพื่ออุตสาหกรรมก่อสร้าง ประทานบัตรที่ 33193/16174 ของ บริษัท ปรีณดา จำกัด (มหาชน) ส่งผลเสียต่อชุมชนของท่านหรือไม่
- ☐ 1) ไม่มี ☐ 2) มี (ตอบได้มากกว่า 1 ข้อ)
- ☐ 2.1) ฝุ่นละออง
- ☐ 2.2) เสียงดังรบกวน
- ☐ 2.3) ปัญหาด้านการคมนาคม
- ☐ 2.4) ปัญหาสุขภาพอนามัยและสิ่งแวดล้อม
- ☐ 2.5) พื้นที่ที่ผ่านบริเวณใกล้เคียงได้รับความเสียหาย
- ☐ 2.6) อาคารบ้านเรือนและสิ่งปลูกสร้างบริเวณใกล้เคียงได้รับความเสียหาย
- ☐ 2.7) อื่นๆ (ระบุ).....
- 6.5 ระดับความคิดเห็นของท่านต่อการดำเนินการลดผลกระทบด้านต่างๆ ของโครงการเหมือนพื้นที่อุตสาหกรรมชนิดหินแกรนิต เพื่ออุตสาหกรรมก่อสร้าง ประทานบัตรที่ 33193/16174 ของ บริษัท ปรีณดา จำกัด (มหาชน)
- ☐ 1) ดีมาก ☐ 2) ดี ☐ 3) ควรปรับปรุง (ระบุ)..... ☐ 4) ไม่มีความเห็น
- 6.6 ท่านมีความเชื่อมั่นในระบบการจัดการด้านสิ่งแวดล้อมของโครงการเหมือนพื้นที่อุตสาหกรรมชนิดหินแกรนิต เพื่ออุตสาหกรรมก่อสร้าง ประทานบัตรที่ 33193/16174 ของ บริษัท ปรีณดา จำกัด (มหาชน) มากน้อยเพียงใด
- ☐ 1) มาก ☐ 2) ปานกลาง ☐ 3) น้อย

#### ส่วนที่ 7 ข้อเสนอแนะเพิ่มเติม

.....

.....

.....

.....

ขอขอบคุณในความร่วมมือของแบบสอบถามอย่างครบถ้วนเป็นอย่างสูง

4





**บริษัท ทอพ-คลาส คอนซัลแทนท์ จำกัด**

204 เมืองทอง 2/3 ซอยพัฒนาการ 53 ถนนพัฒนาการ เขตสวนหลวง กรุงเทพฯ 10250  
โทรศัพท์: 0-2322-5758 โทรสาร: 0-2322-5759 อีเมล: top-class204@hotmail.com

รายงานฟื้นฟูพื้นที่ที่ผ่านการทำเหมืองแล้ว

**แผนและผลการดำเนินการฟื้นฟูพื้นที่ที่ผ่านการทำเหมืองแร่  
โครงการเหมืองแร่หินอุตสาหกรรมชนิดหินแกรนิต  
เพื่ออุตสาหกรรมก่อสร้าง  
บริษัท ปรีนดา จำกัด (มหาชน)  
ประทานบัตรที่ 33193/16174  
ตั้งอยู่ที่ตำบลหนองช้างดอ อำเภอมืองชลบุรี จังหวัดชลบุรี**



**มีนาคม 2567**

**แผนและผลการดำเนินการฟื้นฟูพื้นที่ที่ผ่านการทำเหมืองแร่  
โครงการเหมืองแร่หินอุตสาหกรรมชนิดหินแกรนิต  
เพื่ออุตสาหกรรมก่อสร้าง  
บริษัท ปรีดา จำกัด (มหาชน)  
ประทานบัตรที่ 33193/16174  
ตั้งอยู่ที่ตำบลหนองช้างดอ อำเภอมืองชลบุรี จังหวัดชลบุรี**



**มีนาคม 2567**



## สารบัญ

เรื่อง	หน้า
1.ข้อมูลประธานบัตร	1
2.ข้อมูลการทำเหมืองในปัจจุบัน	1
3.รูปแบบการใช้ประโยชน์ที่ดินภายหลังสิ้นสุดการทำเหมือง	1
4.ผลการดำเนินงานในช่วง 3 ปีที่ผ่านมา	2
5.แผนการดำเนินงานในช่วง 3 ปีข้างหน้า	3
ภาคผนวก	15

## สารบัญรูป

รูปที่	หน้า
รูปที่ 1 แสดงตำแหน่งที่ตั้งประธานบัตร	5
รูปที่ 2 แผนที่แสดงชั้นลุ่มน้ำจังหวัดชลบุรี	6
รูปที่ 3 สภาพหน้าเหมืองปัจจุบัน	7
รูปที่ 4 การปลูกต้นไม้ตามแนวโรงโม่หิน	8
รูปที่ 5 การปลูกต้นไม้ตามแนวเขตประธานบัตร	9
รูปที่ 6 ตำแหน่งพื้นที่ที่จะดำเนินการฟื้นฟูในช่วงที่ผ่านมา	10
รูปที่ 7 ตำแหน่งพื้นที่ที่จะดำเนินการฟื้นฟูในช่วงปีที่ 1	11
รูปที่ 8 ตำแหน่งพื้นที่ที่จะดำเนินการฟื้นฟูในช่วงปีที่ 2	12
รูปที่ 9 ตำแหน่งพื้นที่ที่จะดำเนินการฟื้นฟูในช่วงปีที่ 3	13
รูปที่ 10 ลำเนาบัญชีกองทุนฟื้นฟูพื้นที่ทำเหมือง	14



พร.๒๓๓

รายงานแผนและผลการดำเนินงานด้านการฟื้นฟูพื้นที่ที่ทำเหมือง  
เสนอต่อกรมอุตสาหกรรมพื้นฐานและการเหมืองแร่  
และสำนักงานนโยบายและแผนทรัพยากรธรรมชาติและสิ่งแวดล้อม

การรายงานครั้งที่ 2 / วันที่ เดือน มีนาคม พ.ศ. 2567

1. ประทานบัตร

ชื่อผู้ถือประทานบัตร บริษัท ปริณดา จำกัด (มหาชน)  
ชื่อผู้รับช่วงการทำเหมือง  
หมายเลขประทานบัตร 33193/16174 หมายเลขคำขอประทานบัตรเดิม ขบ 3/2555  
ที่ตั้ง ตำบล หนองช้างคอก อำเภอ เมืองชลบุรี จังหวัด ชลบุรี  
ชนิดแร่ หินอุตสาหกรรมชนิดหินแกรนิตเพื่ออุตสาหกรรมก่อสร้าง วิธีการทำเหมือง หาม  
อายุประทานบัตร 25 ปี เริ่มตั้งแต่ 29 ตุลาคม 2559 วันสิ้นอายุ 28 ตุลาคม 2584  
เนื้อที่ประทานบัตรทั้งหมด 109-3-30 ไร่ โดยกรรมสิทธิ์ที่ดินมีดังนี้  
☒ ที่กรรมสิทธิ์ (ระบุประเภท เช่น โฉนด, นส.๓ก, นส.๓ ฯลฯ) 109-3-30 ไร่  
☐ ที่รัฐ (ระบุประเภท เช่น ป่าสงวน, สปก.) ไร่  
☐ อื่นๆ (ระบุ) ไร่

2. ข้อมูลการทำเหมืองปัจจุบัน

สภาพปัจจุบัน ☒ เปิดการทำเหมือง ☐ หยุดการทำเหมือง  
พื้นที่ที่ใช้ในการทำเหมืองและประกอบกิจกรรมเกี่ยวเนื่องทั้งหมดในปัจจุบัน ไร่  
จำนวนหน้าเหมือง/บ่อเหมืองปัจจุบัน 1 แห่ง  
ขนาด (ระบุขนาดแต่ละแห่งตามลำดับ) 60 ไร่  
พื้นที่เก็บกองเปลือกดินและเศษหิน แห่ง  
ขนาด (ระบุขนาดแต่ละแห่งตามลำดับ) ไร่  
พื้นที่โรงแต่งแร่/ สำนักงาน / บ้านพัก ฯลฯ รวม ไร่  
จำนวนชุมชนเมืองที่ไม่ใช้ในการทำเหมืองแล้ว แห่ง ขนาด ไร่ ลึก เมตร  
พื้นที่ที่ผ่านการทำเหมืองแล้ว ไร่ พื้นที่ที่ทำการฟื้นฟูแล้ว ไร่

3. รูปแบบการใช้ประโยชน์ที่ดินภายหลังสิ้นสุดการทำเหมือง (พร้อมแนบแผนผังการทำพื้นที่ในภาพรวม

ซึ่งสอดคล้องกับแผนผังโครงการทำเหมือง โดยส่งเฉพาะครั้งแรกของการรายงาน และทุกครั้งที่มี  
การเปลี่ยนแปลงรูปแบบการใช้พื้นที่สุดท้าย)

- ☒ พัฒนาเป็นแหล่งน้ำสาธารณะ ☐ พัฒนาเป็นทุ่งหญ้าสาธารณะ / ทุ่งหญ้าเลี้ยงสัตว์  
☐ พัฒนาเป็นพื้นที่เกษตรกรรม ☐ ปลูกสร้างสวนป่า  
☐ อื่นๆ (ระบุ)



4. ผลการดำเนินงานในช่วง 3 ปีที่ผ่านมา (พร้อมแนบแผนผังแสดงพื้นที่ดำเนินการปรับปรุงและฟื้นฟูสภาพพื้นที่ที่ใช้ทำเหมือง และภาพถ่ายการดำเนินงาน)

- ☐ การปรับสภาพและฟื้นฟูพื้นที่บริเวณหน้าเหมือง  
จำนวน .....แห่ง เนื้อที่ .....ไร่  
วิธีดำเนินการ (ให้อธิบายลักษณะของหน้าเหมือง ความปลอดภัย) อยู่ระหว่างการเปิดหน้าดิน
- ☐ การปรับสภาพและฟื้นฟูกองเก็บเปลือกดินและเศษหิน  
จำนวน .....แห่ง เนื้อที่ .....ไร่  
วิธีดำเนินการ อยู่ระหว่างการเปิดหน้าดิน
- ☐ การปรับสภาพและฟื้นฟูผืนเหมืองที่ไม่ใช้ในการทำเหมืองแล้ว  
จำนวน .....แห่ง ขนาด (กxยxล) .....เมตร  
วิธีดำเนินการ อยู่ระหว่างการเปิดหน้าดิน
- ☐ การปรับสภาพและฟื้นฟูระบบป้องกันการชะล้างตะกอนดินจากบริเวณหน้าเหมือง ที่เก็บกองเปลือกดิน/เศษหิน และบริเวณอื่น ๆ อาทิเช่น คันทำนบดินและคูระบายน้ำและบ่อดักตะกอน เป็นต้น  
จำนวน .....แห่ง ขนาด (กxยxล) .....เมตร  
วิธีดำเนินการ อยู่ระหว่างการเปิดหน้าดิน
- ☒ การปลูกต้นไม้ระหว่างพื้นที่ว่างทั่วไปในเขตพื้นที่ประทานบัตร รวมเนื้อที่ .....ไร่  
วิธีดำเนินการ ปลูกต้นไม้ในพื้นที่ที่ติดกับถนนสาธารณะด้านทิศตะวันออกบริเวณหมุดที่ 1-15 ในพื้นที่เวนระยะ 10 เมตร
- ☒ การปรับสภาพและฟื้นฟูพื้นที่บริเวณโรงแต่งแร่/โรงโม่หิน เนื้อที่ .....ไร่  
วิธีดำเนินการ ภายในพื้นที่โครงการมีโรงโม่หินอยู่ทางด้านทิศเหนือบริเวณด้านข้างโรงโม่หินมีการปลูกต้นไม้ได้เร็วและปลูกตามแนวเส้นทางขนส่งแร่ภายในพื้นที่โรงโม่หินเพื่อเป็นกันชน (Buffer Zone) ป้องกันผลกระทบด้านฝุ่นละอองออกสู่พื้นที่ภายนอกและบดบังทัศนียภาพ
- ☐ การปรับสภาพและฟื้นฟูพื้นที่บริเวณสำนักงาน/บ้านพัก เนื้อที่ .....ไร่  
วิธีดำเนินการ อยู่ระหว่างการเปิดหน้าดิน
- งบประมาณดำเนินงานทั้งหมดโดยประมาณ ..... 100,000 .....บาท



## 5. แผนการดำเนินงานในช่วง 3 ปีข้างหน้า

5.1 แผนการดำเนินงานที่จะจัดทำในช่วง 3 ปี ข้างหน้า (พร้อมแนบแผนผังแสดงตำแหน่งที่จะดำเนินการใน 3 ปีข้างหน้า)

- ☐ การปรับปรุงสภาพและฟื้นฟูพื้นที่บริเวณหน้าเหมือง  
จำนวน ..... แห่ง เนื้อที่ ..... ไร่  
วิธีดำเนินการ
- ☐ การปรับปรุงสภาพและฟื้นฟูกองเก็บเปลือกดินและเศษหิน  
จำนวน ..... แห่ง เนื้อที่ ..... ไร่  
วิธีดำเนินการ อยู่ระหว่างการเปิดหน้าดิน
- ☐ การปรับปรุงสภาพและฟื้นฟูชุมชนเหมืองที่ไม่ใช้ในการทำเหมืองแล้ว  
จำนวน ..... แห่ง ขนาด (กxยxล) ..... เมตร  
วิธีดำเนินการ อยู่ระหว่างการเปิดหน้าดิน
- ☐ การปรับปรุงสภาพและฟื้นฟูระบบป้องกันการชะล้างตะกอนดินจากบริเวณหน้าเหมืองที่เก็บกองเปลือกดิน/เศษหิน และบริเวณอื่น ๆ อาทิเช่น คันทำนบดินและคูระบายน้ำและบ่อดักตะกอน เป็นต้น  
จำนวน ..... แห่ง ขนาด (กxยxล) ..... เมตร  
วิธีดำเนินการ อยู่ระหว่างการเปิดหน้าดิน
- ☒ การปลูกต้นไม้ระหว่างพื้นที่ว่างทั่วไปในเขตพื้นที่ประทานบัตร รวมเนื้อที่ ..... 13 ..... ไร่  
วิธีดำเนินการ  
ปีที่ 1 ปลูกต้นไม้ในพื้นที่ที่ติดกับถนนสาธารณะเพิ่มเติมทางด้านทิศเหนือบริเวณหมุดที่ 10-12  
จำนวน 1 ไร่ และบำรุงรักษาต้นไม้ที่ปลูกไว้แล้วให้เจริญเติบโต  
ปีที่ 2 ปลูกต้นไม้ในพื้นที่ที่ติดกับถนนสาธารณะเพิ่มเติมทางด้านทิศเหนือบริเวณหมุดที่ 12-13  
จำนวน 1 ไร่ และบำรุงรักษาต้นไม้ที่ปลูกไว้แล้วให้เจริญเติบโต  
ปีที่ 3 ปลูกต้นไม้ในพื้นที่ที่ติดกับถนนสาธารณะเพิ่มเติมทางด้านทิศเหนือบริเวณหมุดที่ 13-14  
จำนวน 3 ไร่ และบำรุงรักษาต้นไม้ที่ปลูกไว้แล้วให้เจริญเติบโต
- ☐ การปรับปรุงสภาพและฟื้นฟูพื้นที่บริเวณโรงแต่งแร่/โรงโม่หิน เนื้อที่ ..... ไร่  
วิธีดำเนินการ ดำเนินการบำรุงรักษาและปลูกต้นไม้โตเร็วและปลูกตามแนวเส้นทางขนส่งแร่ทดแทนของเดิมที่ตายภายในพื้นที่โรงโม่หินเพื่อเป็นกันชน (BufferZone) ป้องกันผลกระทบด้านฝุ่นละอองออกสู่พื้นที่ภายนอกและบดบังทัศนียภาพ

- ☐ การปรับสภาพและฟื้นฟูพื้นที่บริเวณสำนักงาน/บ้านพัก เนื้อที่ .....ไร่  
 วิธีดำเนินการ พังเริ่มการเปิดหน้าดิน ยังไม่ถึงเวลาปฏิบัติ

การจัดเตรียมงบประมาณ

งบประมาณสำหรับดำเนินงานตามแผนงาน..... 448,500 .....บาท

งบประมาณสำหรับการบำรุงรักษาพื้นที่ที่ฟื้นฟูแล้ว..... 50,000 .....บาท

ปัญหาและอุปสรรคที่ต้องการความช่วยเหลือ/สนับสนุนจากกรมอุตสาหกรรมพื้นฐานและการเหมืองแร่และส่วนราชการอื่นๆ

1. การขอสนับสนุนเรื่องกล้าไม้จากหน่วยงานราชการซึ่งมีหลายองค์กรขอสนับสนุนกล้าไม้เพื่อใช้ในกิจกรรมต่างๆ ทำให้บางครั้งไม่ได้รับพันธุ์ไม้ตามที่ต้องการ

(ลงชื่อ)..... พัชรวิทย์ ใจเพชร .....

(นางสาวพัชรวิทย์ ใจเพชร .....) .....

ตำแหน่ง .....ผู้จัดทำรายงาน

วันที่..... 16 มีนาคม 2564 .....

รับรองข้อมูลถูกต้องและเห็นชอบกับแผนการดำเนินการ

(ลงชื่อ)..... อนันต์ .....

(นายอนันต์ รัตนวิทย์ .....) .....

ตำแหน่ง..... วิศวกรควบคุม กว. 202 .....

ใบอนุญาตเป็นผู้ประกอบวิชาชีพวิศวกรรมควบคุม

ใบแทน ก 259028





ลายมือชื่อผู้ถือใบอนุญาต

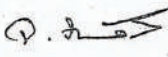

(นายจำรูญ มาลัยกรอง)  
เลขาธิการสภาวิศวกร

สภาวิศวกร  
ตามพระราชบัญญัติวิศวกร พ.ศ. 2542  
อนุญาตให้ นายติเรก รัตนวิชัย  
ประกอบวิชาชีพวิศวกรรมควบคุม ระดับ วิศวกร  
สาขาวิศวกรรม เหมืองแร่  
ตั้งแต่วันที่ 21 เมษายน 2543  
ถึงวันที่ ตลอดชีพ  
เลขทะเบียน วม.202

  
( นายติเรก รัตนวิชัย )



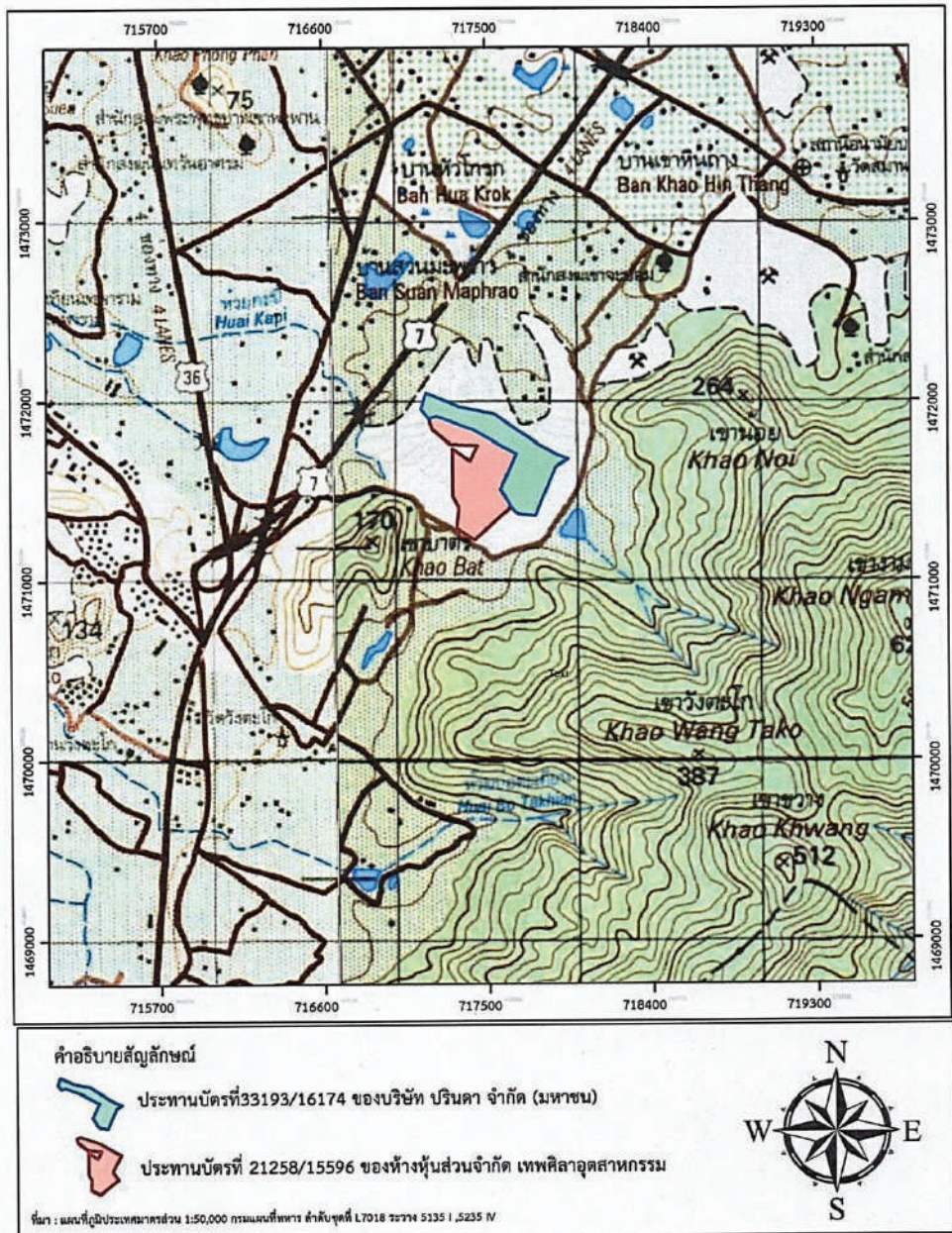

รูปที่ 1 แผนที่แสดงที่ตั้งประทานบัตร



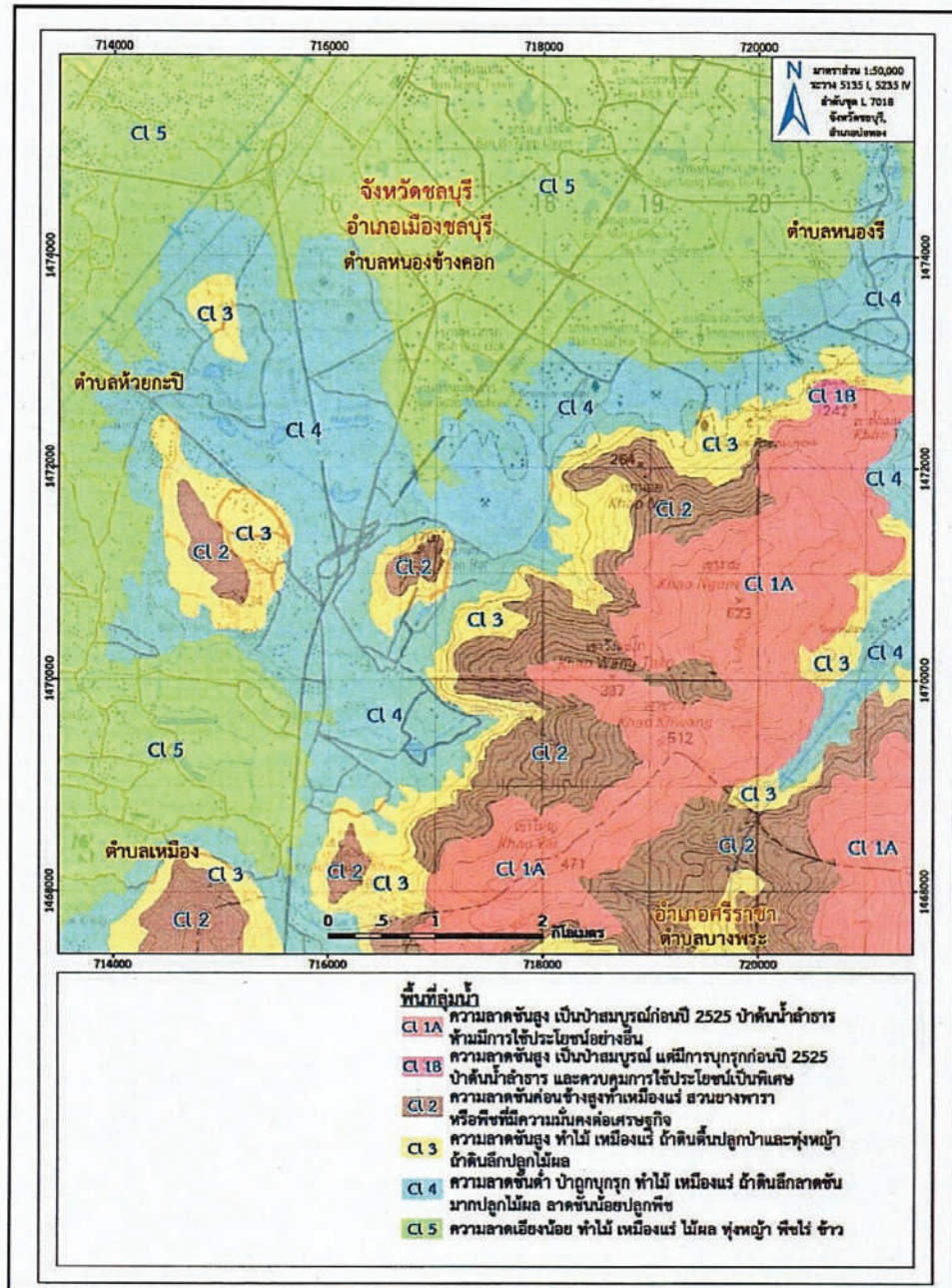

รูปที่ 2 แผนที่แสดงชั้นลุ่มน้ำจังหวัดชลบุรี

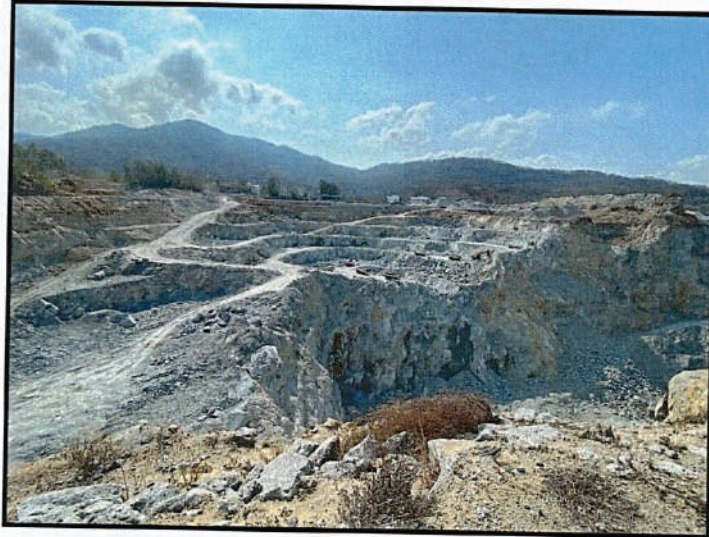

รูปที่ 3 สภาพหน้าเหมืองปัจจุบัน



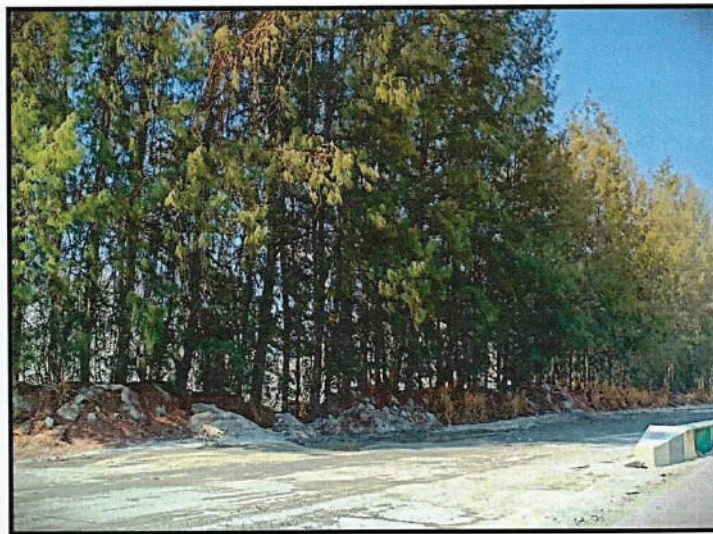

รูปที่ 4 การปลูกต้นไม้ตามแนวโรงไหมหิน



รูปที่ 5 การปลูกต้นไม้ตามแนวประทุนบัตร





รูปที่ 6 ตำแหน่งพื้นที่ที่จะดำเนินการฟื้นฟูในช่วงที่ผ่านมา

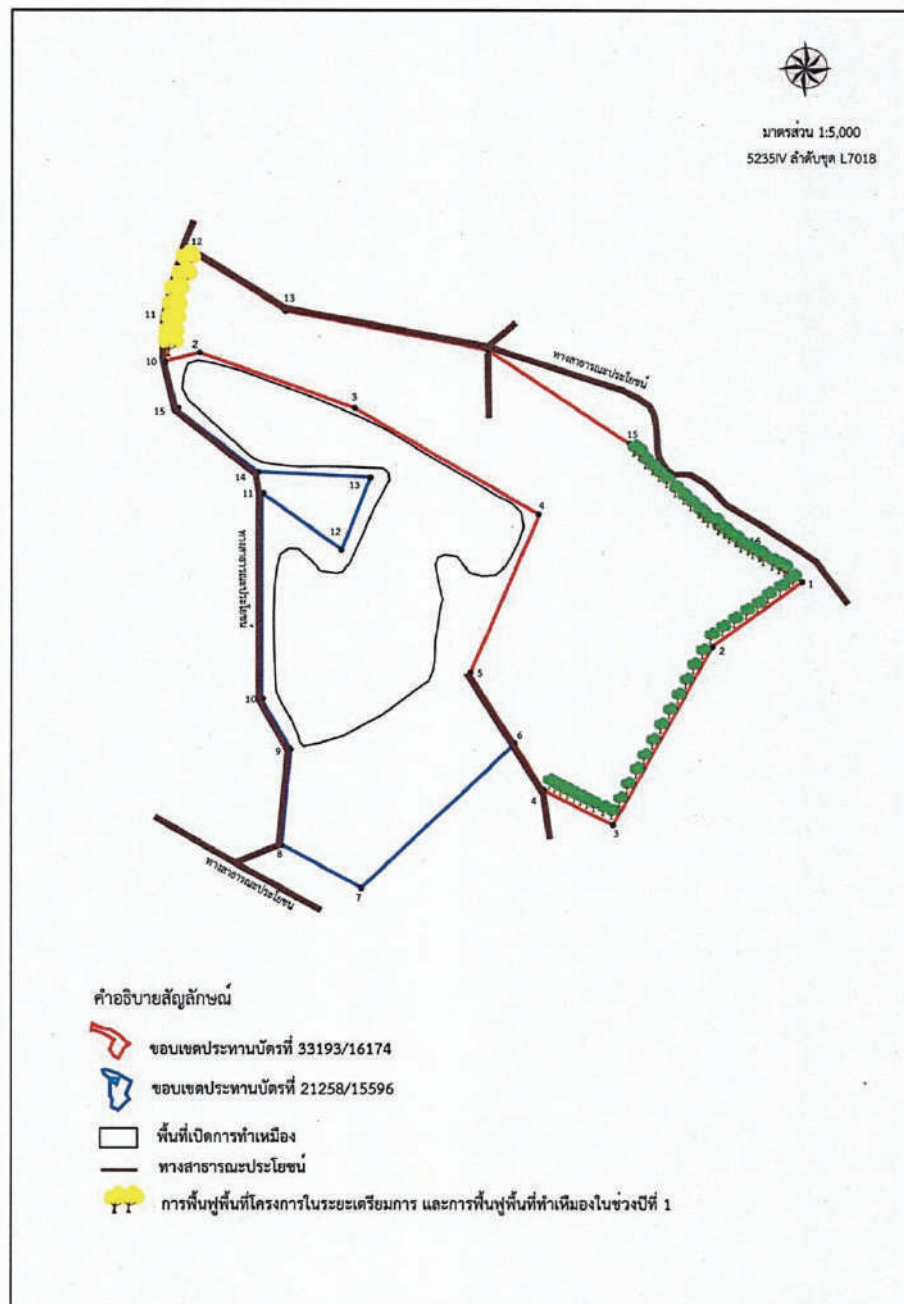

รูปที่ 7 ตำแหน่งพื้นที่ที่จะดำเนินการฟื้นฟูในช่วง 1 ปี

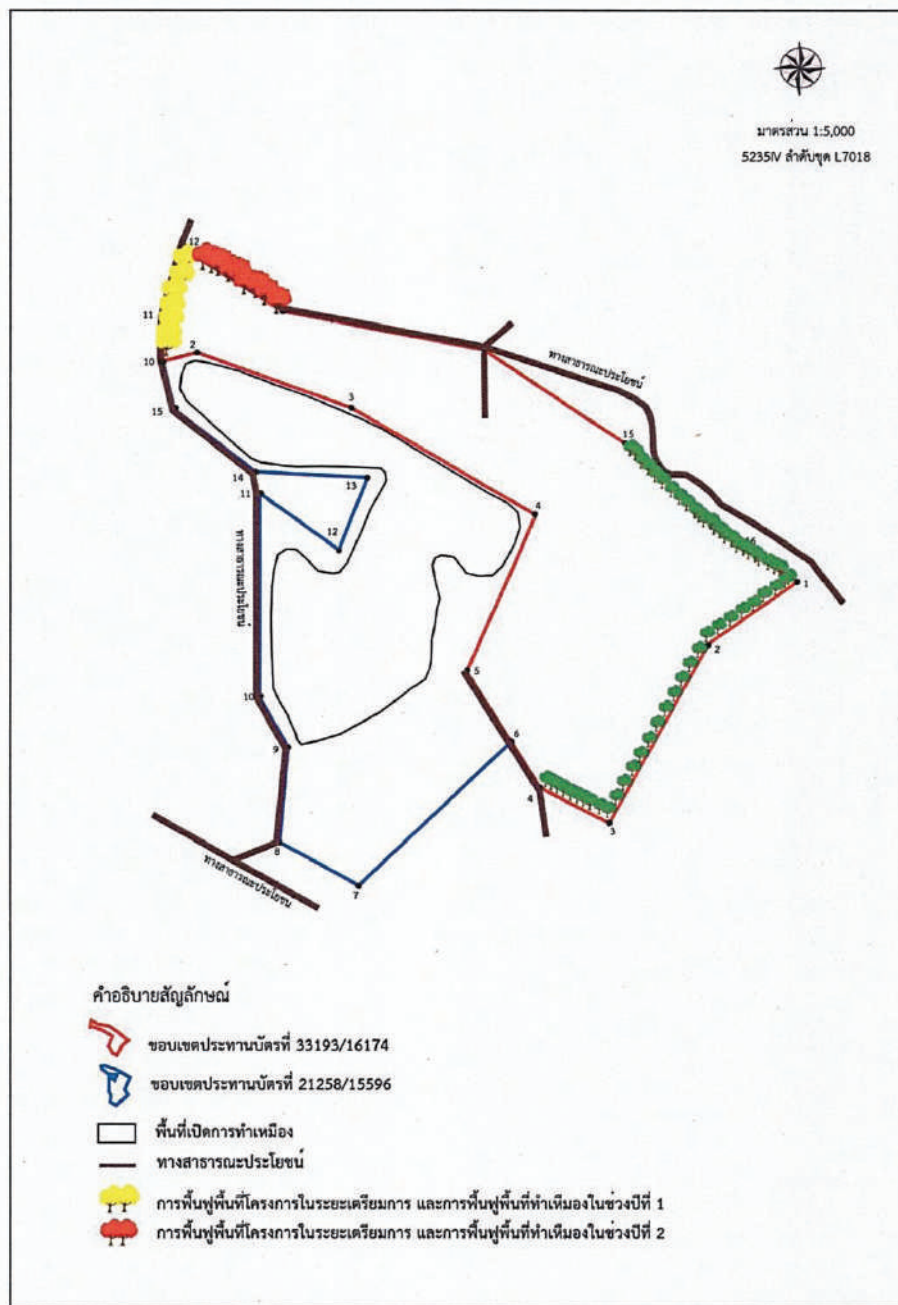

รูปที่ 8 ตำแหน่งพื้นที่ที่จะดำเนินการฟื้นฟูในช่วง 2 ปี

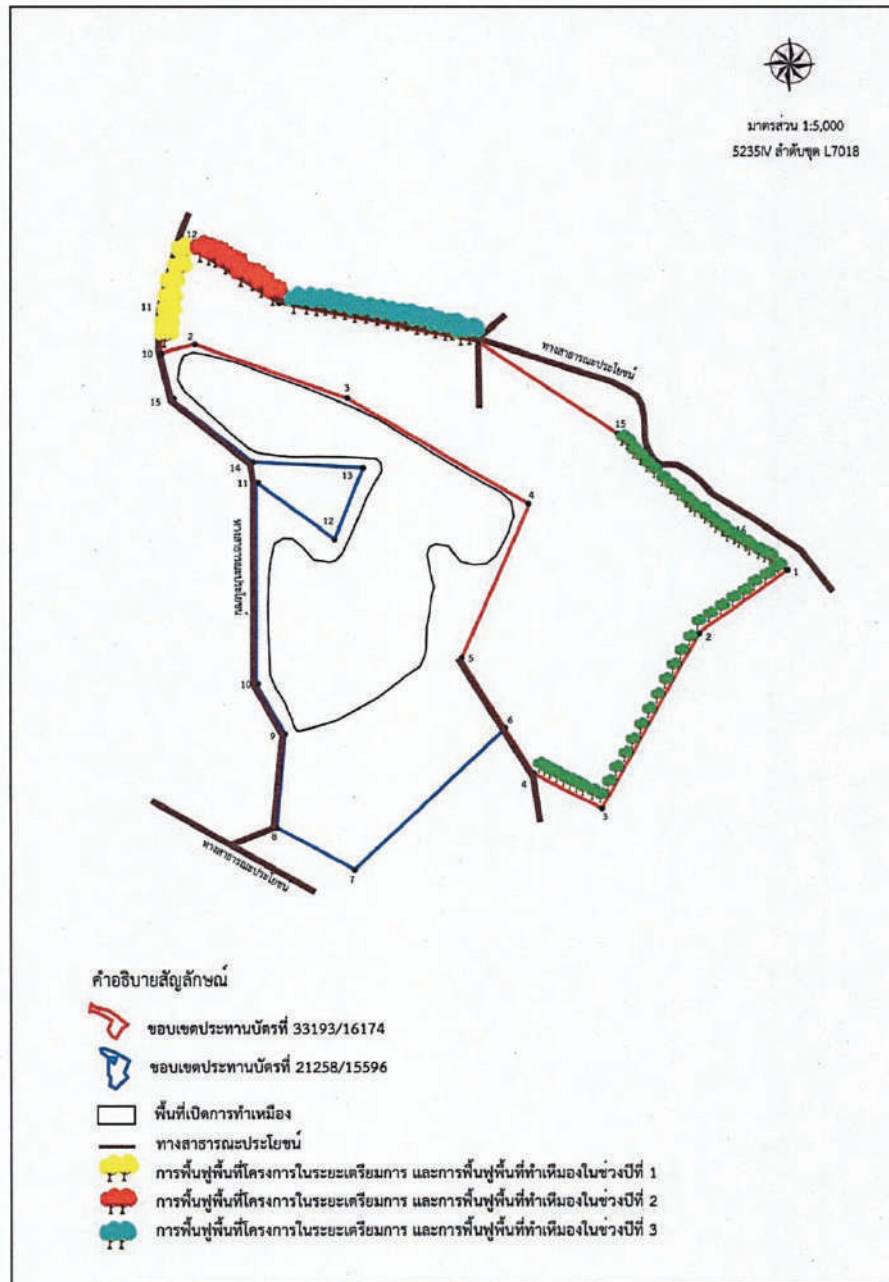

รูปที่ 9 ตำแหน่งพื้นที่ที่จะดำเนินการฟื้นฟูในช่วง 3 ปี



13/03/17 0034SWITA SWITA 034-1-65152-6 0000000000 0027866349

คณบดี

0034 สาขาเกษตรศาสตร์  
โทร. 0-2300-0041, 0-2308-0042  
นาง. ปรีดา (กองทุนเงินให้กู้ยืมที่หาเงิน)  
034-1-65152-6



001 บัญชีออมทรัพย์ มีสมุด

0027866349

วันที่	รายการ	ยอดเงิน	ยอดเงิน	ยอดเงิน	ยอดเงิน
29/12/21	IN	*****287.05*****	*****572,814.08	0003A	1
29/12/21	TX	*****2.87	*****572,811.21	0003A	2
29/06/22	IN	*****285.62*****	*****573,096.83	0003A	3
29/06/22	TX	*****2.86	*****573,093.97	0003A	4
29/12/22	IN	*****367.41*****	*****573,461.38	0003A	5
29/12/22	TX	*****3.67	*****573,457.71	0003A	6
27/06/23	TX	*****240,000.40	*****333,457.31	K495A0034	7
29/06/23	IN	*****808.58*****	*****334,265.89	0003A	8
29/06/23	TX	*****8.09	*****334,257.80	0003A	9



0027866349

รูปที่ 10 สำเนาบัญชีกองทุนเงินกู้ยืมที่หาเงิน

## ภาคผนวก

### ข้อมูลพันธุ์ไม้ยืนต้นและไม้โตเร็วที่เหมาะสมสำหรับพื้นที่พื้นที่เหมืองแร่

- 1) กระถินเทพา (*Acacia mangium* Wild.) ลักษณะเป็นไม้ใช้สอยโตเร็ว สูง 10-15 เมตร ทรงพุ่มกว้าง 2.0-5.0 เมตร มีลำต้นตรง ปราศจากกิ่งก้านเกือบครึ่งหนึ่งของความสูงทั้งหมด ใบเดี่ยวมีเส้นใบแบบ ขนาน ช่อดอกคล้ายหางกระรอก การผสมเกสรมีการผสมข้ามและตัวเองได้เช่นเดียวกัน ผลจะมีลักษณะบิดไปมาและม้วนขด การปลูกใช้ กล้าปลูกเป็นหลุมระยะ 2.0 X 2.0 เมตร
- 2) กระถินณรงค์ (*Acacia auriculiformis* Cunn.) ลักษณะเป็นไม้ใช้สอยโตเร็ว ขนาดกลาง สูง 10-15 เมตร ลำต้นค่อน ข้างคดงอ เรือนยอด เป็นพุ่มแผ่กว้างประมาณ 5.0-10.0 เมตร รากยังลึกขยายกว้าง ต้นอ่อนจะเป็นใบผสม มีใบเล็ก ๆ เรียงใบ ตามก้าน ใบผสมนี้จะค่อยหลุดไปเมื่อกระถินณรงค์มีอายุมากขึ้น เมล็ดสีน้ำตาล อยู่ในฝักที่เป็นรูปโค้ง วงกลม กระถินณรงค์สามารถ ขึ้นและเจริญเติบโตได้ดีเกือบทุกชนิดไม่ว่าจะเป็นดินเหนียว ดินทราย ดินลูกรัง ดินหินปูน ยกเว้นดินเปรี้ยวจัดและเค็มจัด สามารถทนต่อความแห้งแล้งได้ นานถึง 6 เดือน กระจายพันธุ์ได้ดีในที่โล่งแจ้ง ชอบอากาศร้อนชื้น การปลูกใช้กล้าปลูก เป็นหลุมระยะ 2.0 X 2.0 เมตร
- 3) สะเดา (*Azadirachia indica*) ไม้สะเดาเป็นไม้ขนาดกลาง สูงประมาณ 12-15 เมตร เรือนยอดเป็น พุ่มกลมทึบ ใบเป็นช่อ แบบขนนกขอบหยักห่างๆ ดอกเล็กๆ สีขาวออกเป็นช่อตามง่าม ใบตอนปลายๆ กิ่ง ผลกลมรีๆ อวบน้ำ แต่ละผลมีเมล็ดเดียว ไม้สะเดาขึ้นได้ดีในที่ดิน เกือบทุกชนิด ยกเว้นดินน้ำแฉะ
- 4) ชีเหล็ก (*Cassia siamea* Britt.) ชีเหล็กมีลำต้นตรงเรียบ เปลือกสีเทา กิ่งก้านสาขามาก ดอกเป็นช่อสีเหลือง รูปกรวยมีฝัก ติดเป็นช่อ สูงประมาณ 10-15 เมตร สามารถแตกหน่อได้อย่างสม่ำเสมอ ขึ้นได้ดีในเขตร้อนสภาพอากาศ ชื้นหรือกึ่งชื้นและแห้งแล้งขึ้นได้ในดินทุกชนิด ที่ระบายน้ำได้ดี ไม่ชอบน้ำขัง
- 5) แดฝรัง (*Gliricidia sepium*) ลักษณะเป็นไม้พุ่มบำรุงดินและไม้ใช้สอยโตเร็ว ความสูงประมาณ 5-10 เมตร ทรงพุ่มกว้าง ประมาณ 4-8 เมตร การปลูกโดยใช้เมล็ดหรือท่อนพันธุ์ปลูกเป็นหลุม ระยะห่าง 4.0 X 4.0 เมตร
- 6) ลัก (*Tectona grandis* L.) ลักษณะทั่วไปเป็นไม้ยืนต้นขนาดใหญ่ สูง 90 เมตร ใบกลมรี ดอกช่อ ขนาดใหญ่ กลีบสีขาว ผลสดรูปค่อนข้างกลม มีขนละเอียดหนานุ่ม ขยายพันธุ์โดยเพาะชำเหง้า
- 7) ประดู่ (*Pterocarpus macrocapus* Kurz.) เป็นไม้ขนาดใหญ่สูง 20 เมตร ลำต้นตรง เรือนยอดเป็นพุ่มทรงกลมหรือ เปลือกสีน้ำตาลเทา หนา แตกเป็นสะเก็ด ใบจะออกเป็นช่อมีใบย่อยช่อละ 7-9 ใบ ดอก สีเหลือง ผลมีลักษณะกลม เส้นผ่าศูนย์กลาง 6-10 เซนติเมตร ไม้ประดู่ชอบขึ้น ในดินร่วน ร่วนปนทราย และร่วนเหนียวปนทรายเป็น ดินที่ลิกไม่มีน้ำขัง

8) แคบ้าน (*Sesbania grandiflora* (L) Poir.) แคบ้านมีลักษณะลำต้นตรงแตกเป็นร่องลึก ใบจะเรียงเป็นคู่รูปใบพาย ดอกใหญ่ เมื่อบาน คล้ายผีเสื้อมีขนาด 10 เซนติเมตร สีของดอกมีสีขาวและสีแดง เมื่อดอกร่วงจะให้ฝักยาวสีเขียว เนื้อไม้อ่อน สีขาว กิ่งจะเปราะหักง่าย ไม่ทนลม แคบ้านเป็นไม้ใน เขตร้อนชื้นถึงแห้งแล้ง เจริญเติบโตได้ดีในดินที่มี ลักษณะเป็นดินเหนียว

9) นนทรี (*Peltophorum dasyrachis* Kurz.) ไม้ยืนต้นขนาดกลางถึงขนาดใหญ่สูงถึง 30 เมตร ต้นเล็กแตกกิ่งต่ำ ตรง เรือนยอดทรงกลมทึบเปลือกสีเทาอมน้ำตาลค่อนข้างเรียบ ข้อใบแขนงด้านข้างอยู่ตรง ข้ามกัน 5-9 ข้อ แต่ละข้อมีใบย่อยเล็กๆ คล้ายใบกระถิน ออกตรงข้าม 6-18 คู่ ดอกสีเหลือง เป็นข้อ ผลเป็นฝักแบนรูปบรรทัดแกมรูปหอก แต่ละฝักมี 4-8 เมล็ด ไม้หนนทรี สามารถเจริญเติบโตได้ดีใน ดินร่วนปนทราย ร่วนเหนียว หรือร่วนเหนียวปนทราย ระบายน้ำได้ดี ชอบอากาศร้อนชื้น ชอบขึ้นเป็นกลุ่ม ในป่าดิบแล้ง สามารถทนต่อความแห้งแล้ง ได้ดี

10) จามจุรี (*Samanea saman* , Merr.) เป็นไม้เนื้ออ่อน ยืนต้นแตกกิ่งเป็นพุ่มสูง ใบรวมเป็นแผงเรียงขนานคู่กันมี ใบย่อยรูปกลมรี ปลายใบมน รูปใบมักโค้งเข้าหากันเป็นคู่ ๆ ดอกเป็นช่อสั้น ๆ ดอกมีสีชมพูพรวาย ออกดอกได้ ทั้งในฤดูร้อน และฝน ขยายพันธุ์โดยการเพาะเมล็ด

เอกสารการมีส่วนร่วม CSR-DPIM





สำเนาลงรับการจัดส่งเล่มรายงานฯ

2170 อาคารกรุงเทพทาวเวอร์ ชั้น 12  
ห้อง 1201 ถนน เพชรบุรีตัดใหม่  
แขวงบางกะปิ เขตห้วยขวาง  
กรุงเทพมหานคร 10320

วันที่ 19 ก.ค. 2567

เรื่อง ขอส่งรายงานผลการปฏิบัติตามมาตรการป้องกันและแก้ไขผลกระทบสิ่งแวดล้อม  
และการติดตามตรวจสอบผลกระทบสิ่งแวดล้อม

เรียน อุตสาหกรรมจังหวัดชลบุรี

สิ่งที่ส่งมาด้วย รายงานผลการปฏิบัติตามมาตรการป้องกันและแก้ไขผลกระทบสิ่งแวดล้อม  
และการติดตามตรวจสอบผลกระทบสิ่งแวดล้อม จำนวน 1 เล่ม พร้อม CD-ROM จำนวน 1 แผ่น

ตามที่ บริษัท ปริندا จำกัด (มหาชน) ได้มอบหมายให้ บริษัท ทอท-คลาส คอนซัลแทนท์ จำกัด  
จัดทำรายงานผลการปฏิบัติตามมาตรการป้องกันและแก้ไขผลกระทบสิ่งแวดล้อมและการติดตามตรวจสอบผลกระทบ  
สิ่งแวดล้อม ประจำปีเดือนมกราคม-มิถุนายน 2567 สำหรับโครงการเหมืองแร่หินอุตสาหกรรมชนิดหินแกรนิต  
เพื่ออุตสาหกรรมก่อสร้าง ประทานบัตรที่ 33193/16174 ของ บริษัท ปริندا จำกัด (มหาชน) ตั้งอยู่ที่ ตำบล  
หนองช้างคอก อำเภอเมือง จังหวัดชลบุรี นั้น บัดนี้ ทางบริษัท ทอท-คลาส คอนซัลแทนท์ จำกัด ได้จัดทำรายงาน  
ดังกล่าว เป็นที่เรียบร้อยแล้ว ดังนั้นทาง บริษัท ปริندا จำกัด (มหาชน) จึงใคร่ขอส่งรายงานดังกล่าวมาพร้อมกันนี้

จึงเรียนมาเพื่อโปรดพิจารณา ทางบริษัทฯ ใคร่ขอขอบพระคุณเป็นอย่างสูงมา ณ โอกาสนี้

ขอแสดงความนับถือ

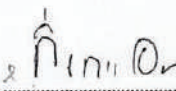

บริษัท ปริندا จำกัด (มหาชน)  
PRINDA PUBLIC COMPANY LIMITED

ลงนาม   
(นางกัญญาอร อารักษ์ทุธนันท์)  
กรรมการ

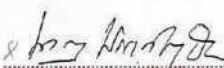
ลงนาม   
(นางนงนภ บวรเศรษฐนันท์)  
กรรมการ

ได้รับทราบแล้ว

ลงชื่อ.....รับ  
(.....)  
๑๙ ก.ค. ๒๕๖๗



2170 อาคารเทพทาวเวอร์ ชั้น 12  
ห้อง 1201 ถนน เพชรบุรีตัดใหม่  
แขวงบางกะปิ เขตห้วยขวาง  
กรุงเทพมหานคร 10320

วันที่ 31 ก.ค. 2567

เรื่อง ขอส่งรายงานผลการปฏิบัติตามมาตรการป้องกันและแก้ไขผลกระทบสิ่งแวดล้อม  
และการติดตามตรวจสอบผลกระทบสิ่งแวดล้อม

เรียน ผู้อำนวยการโรงพยาบาลส่งเสริมสุขภาพตำบลหนองข้างคอก

สิ่งที่ส่งมาด้วย รายงานผลการปฏิบัติตามมาตรการป้องกันและแก้ไขผลกระทบสิ่งแวดล้อม  
และการติดตามตรวจสอบผลกระทบสิ่งแวดล้อม จำนวน 1 เล่ม พร้อม CD-ROM จำนวน 1 แผ่น

ตามที่ บริษัท ปรีนดา จำกัด (มหาชน) ได้มอบหมายให้ บริษัท ทอพ-คลาส คอนซัลแทนท์ จำกัด  
จัดทำรายงานผลการปฏิบัติตามมาตรการป้องกันและแก้ไขผลกระทบสิ่งแวดล้อมและการติดตามตรวจสอบผลกระทบ  
สิ่งแวดล้อม ประจำปีงบประมาณ-มิถุนายน 2567 สำหรับโครงการเหมืองแร่หินอุตสาหกรรมชนิดหินแกรนิต  
เพื่ออุตสาหกรรมก่อสร้าง ประทานบัตรที่ 33193/16174 ของ บริษัท ปรีนดา จำกัด (มหาชน) ตั้งอยู่ที่ ตำบล  
หนองข้างคอก อำเภอเมือง จังหวัดชลบุรี นั้น บัดนี้ ทางบริษัท ทอพ-คลาส คอนซัลแทนท์ จำกัด ได้จัดทำรายงาน  
ดังกล่าว เป็นที่เรียบร้อยแล้ว ดังนั้นทาง บริษัท ปรีนดา จำกัด (มหาชน) จึงใคร่ขอส่งรายงานดังกล่าวมาพร้อมกันนี้

จึงเรียนมาเพื่อโปรดพิจารณา ทางบริษัทฯ ใคร่ขอขอบพระคุณเป็นอย่างสูงมา ณ โอกาสนี้

ขอแสดงความนับถือ

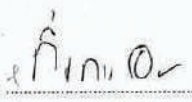

บริษัท ตรีเพ็ชร กรุ๊ป จำกัด (มหาชน)  
133/3-4 หมู่ 3 ต.โพธิ์ชัย อ.โพธิ์ชัย จ.ร้อยเอ็ด

ลงนาม   
(นางกัญญ์จณ์ อารักษ์ทุธนันท์)  
กรรมการ

ลงนาม   
(นางนงนาฏ บวรเศรษฐนันท์)  
กรรมการ

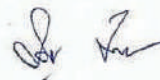



สำเนาวิศวกรควบคุมการทำเหมือง และผู้ผ่านการฝึกอบรม  
การใช้วัตถุระเบิดในงานเหมืองแร่

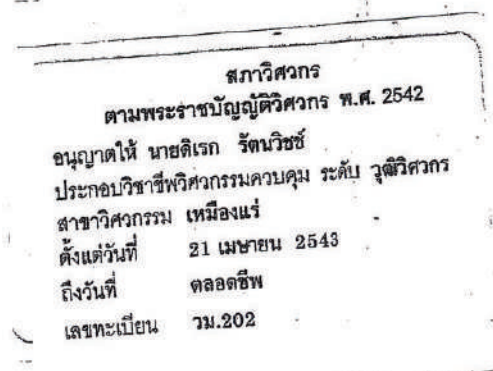
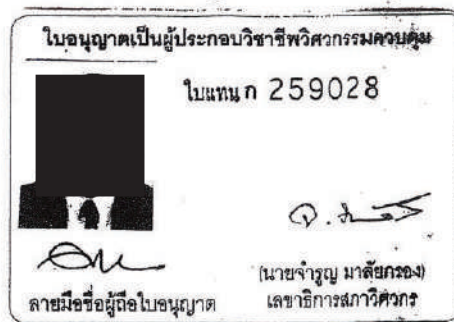

สำเนาถูกต้อง



(นายติเรก รัตนวิชัย)

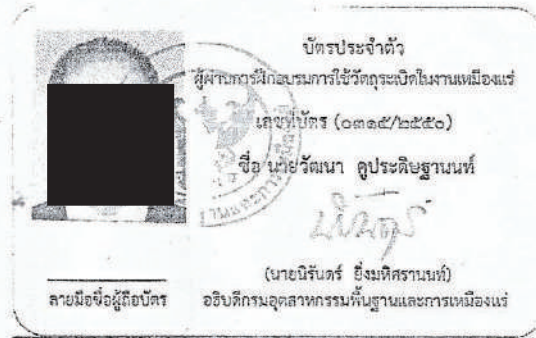

---

การอบรมพนักงานด้านอาชีพอนามัย ประจำปี 2567





## รายงานผลการเข้าอบรม

### โครงการอบรมการป้องกันและระงับเหตุอัคคีภัยเบื้องต้น

วันเสาร์ ที่ 13 กรกฎาคม 2567

บริษัท ปริณดา จำกัด (มหาชน)



160/1 หมู่ 7 ตำบลหนองช้างคอก อำเภอเมืองชลบุรี จังหวัดชลบุรี 20000

แบบรายงานสรุปผลการอบรม  
หลักสูตร อบรมการป้องกันและระงับเหตุอัคคีภัยเบื้องต้น  
วันที่ 13 กรกฎาคม 2567  
ณ โรงเรียนวัดมหาสุทธาราม (สุวรรณวิทยาคาร)

#### 1. ความรู้ความสามารถ ประสบการณ์ ทักษะ หรืออื่น ๆ ที่ได้รับในการอบรมนำมาเพื่อพัฒนา งานของหน่วยงาน ดังนี้

- 1) พนักงานมีความรู้ความเข้าใจความปลอดภัยการป้องกันและวิธีระงับอัคคีภัยในชีวิตประจำวัน  
และการทำงาน
- 2) พนักงานสามารถปฏิบัติงานโดยยึดหลักความปลอดภัยในการใช้ชีวิตประจำวันและการ  
ทำงาน
- 3) ป้องกันการเกิดอัคคีภัยจากการทำงาน
- 4) ลดอัตราการเกิดความเสียหายและความสูญเสียหรือไม่มีจากเหตุอัคคีภัยในการทำงาน

#### 2. รูปแบบการอบรม

- 1) การบรรยาย โดยมีเอกสารประกอบการสัมมนาเชิงปฏิบัติการ
- 2) วิทยากรบรรยายโดยใช้สื่อคอมพิวเตอร์โปรแกรม Microsoft Office PowerPoint
- 3) วิทยากรสาธิตการใช้อุปกรณ์ป้องกันและระงับอัคคีภัยโดยวิธีต่างๆ
- 4) ผู้เข้าอบรมฝึกปฏิบัติวิธีการป้องกันและการใช้อุปกรณ์ระงับอัคคีภัยได้สอบถามปัญหา และ  
แนวทางการปฏิบัติงาน โดยวิทยากรให้ข้อเสนอแนะและแนวทางในการปฏิบัติในทางที่ถูกต้อง

#### 3. การเผยแพร่ความรู้ ประสบการณ์ ทักษะ และอื่น ๆ แก่ผู้ที่เกี่ยวข้อง คือ

##### 3.1. นำผลการอบรมสัมมนา มาขยายผลให้พนักงานบริษัทหรือผู้สนใจทราบเกี่ยวกับ

- 1) พนักงานมีความรู้ความเข้าใจความปลอดภัย ป้องกันภัยและรับอัคคีภัยในการใช้  
ชีวิตประจำวันและการทำงาน
- 2) พนักงานสามารถปฏิบัติงานโดยยึดหลักความปลอดภัยในการทำงาน
- 3) ป้องกันการเกิดอัคคีภัยจากการทำงาน
- 4) ลดอัตราการเกิดความเสียหายและความสูญเสียหรือไม่มีจากเหตุอัคคีภัยในการทำงาน

3.2. นำผลการอบรม มาปรับใช้กับการทำงาน เพื่อให้ทำงานได้อย่างมีคุณภาพเน้นการป้องกันการเกิดเหตุ  
อัคคีภัย และลดความประมาทที่ก่อให้เกิดความอันตรายและความสูญเสียที่อาจเกิดขึ้นกับการปฏิบัติงาน  
โดยคำนึงถึงความปลอดภัยเป็นหลัก

บริษัท ปริณดา จำกัด (มหาชน)

ภาพประกอบการอบรม

หลักสูตร อบรมการป้องกันและระงับเหตุอัคคีภัยเบื้องต้น

วันที่ 13 กรกฎาคม 2567

ณ โรงเรียนวัดผาสุการาม (สุวรรณวิทยาคาร)



ภาพประกอบการอบรม

หลักสูตร อบรมการป้องกันและระงับเหตุอัคคีภัยเบื้องต้น

วันที่ 13 กรกฎาคม 2567

ณ โรงเรียนวัดผาสุการาม (สุวรรณวิทยาคาร)





ภาพประกอบการอบรม  
หลักสูตร อบรมการป้องกันและระงับเหตุอัคคีภัยเบื้องต้น  
วันที่ 13 กรกฎาคม 2567  
ณ โรงเรียนวัดผาสุการาม (สุวรรณวิทยาคาร)



ภาพประกอบการอบรม  
หลักสูตร อบรมการป้องกันและระงับเหตุอัคคีภัยเบื้องต้น  
วันที่ 13 กรกฎาคม 2567  
ณ โรงเรียนวัดผาสุการาม (สุวรรณวิทยาคาร)



ใบอนุญาตประกอบกิจการโรงงาน





ร.จ. 4  
ลำดับที่ 1

ทะเบียนโรงงานเลขที่  
ธ.3-3(1)-6/42 ขบ.

## ใบอนุญาตประกอบกิจการโรงงาน

ที่ ๒๓๓ / ๒๕๔๒

กระทรวงอุตสาหกรรม

วันที่ ๑๔ เดือน มีนาคม พ.ศ. ๒๕๔๒

อนุญาตให้ บริษัท บุรพาเอกกริเกต จำกัด สัญชาติ ไทย

อยู่บ้าน/สำนักงานเลขที่ 151 ตรอก/ซอย ตีรันคร ถนน สุขุมวิท

หมู่ที่ 7 ตำบล/แขวง ห้วยกะปิ อำเภอ/เขต เมืองชลบุรี จังหวัด ชลบุรี

ชื่อโรงงาน บริษัท บุรพาเอกกริเกต จำกัด

ประเภทหรือชนิดของโรงงานลำดับที่ 3(1)

ประกอบกิจการ ไม่ บด ย่อยหิน

กำลังเครื่องจักร 1,543 แรงม้า จำนวนคนงาน 22 คน

ตั้งอยู่ ณ เลขที่ 80/1 ตรอก / ซอย ถนน

หมู่ที่ 6 คลอง แม่น้ำ ตำบล/แขวง หนองข้างคอก

อำเภอ/เขต เมือง จังหวัด ชลบุรี

ประกอบกิจการได้โดยให้เริ่มประกอบกิจการโรงงานภายในกำหนด 180 วัน นับแต่บัดนี้เป็นต้นไป

ทั้งนี้มีการสำราสารสำคัญ ดังต่อไปนี้

- |   |                      |
|---|----------------------|
| (1) เงื่อนไขการอนุญาตให้ประกอบกิจการโรงงาน และการเปลี่ยนแปลงเงื่อนไข      | แสดงไว้ในลำดับที่ 2  |
| (2) การแจ้งประกอบกิจการโรงงาน กำหนดสิ้นอายุใบอนุญาต และการต่ออายุใบอนุญาต | แสดงไว้ในลำดับที่ 3  |
| (3) ใบอนุญาตขยายโรงงาน  | แสดงไว้ในลำดับที่ 4  |
| (4) เงื่อนไขการอนุญาตให้ขยายโรงงาน และการเปลี่ยนแปลงเงื่อนไข              | แสดงไว้ในลำดับที่ 5  |
| (5) การแจ้งประกอบกิจการโรงงานในส่วนที่ขยาย                                | แสดงไว้ในลำดับที่ 6  |
| (6) บันทึกการเปลี่ยนแปลงต่างๆ   | แสดงไว้ในลำดับที่ 7  |
| (7) การอนุญาตโอนการประกอบกิจการโรงงาน                                     | แสดงไว้ในลำดับที่ 8  |
| (8) บันทึกการชำระค่าธรรมเนียมรายปี  | แสดงไว้ในลำดับที่ 9  |
| (9) ลำดับและจำนวนของเอกสาร  | แสดงไว้ในลำดับที่ 10 |

ลงชื่อ

ผู้อนุญาต

(นายสมชาย ใจดี)  
อธิบดีกรมโรงงานอุตสาหกรรม  
สำนักงานปลัดกระทรวงอุตสาหกรรม

**คำเตือน**

๑. ให้ยื่นคำขอต่ออายุใบอนุญาตก่อนวันสิ้นใบอนุญาตจะหมดอายุ

๒. ให้แสดงใบอนุญาตไว้ในที่เปิดเผยภายในโรงงาน

๓. ห้ามประกอบการนอกเหนือจากกิจการที่ระบุไว้ในใบอนุญาตเว้นแต่จะได้รับอนุญาตจากทางราชการ

การฝ่าฝืนมีโทษตามกฎหมาย



ร.ง. 4  
ลำดับที่ 1

ทะเบียนโรงงานเลขที่  
ร 3-3(1)-2/56 ขบ.....

## ใบอนุญาตประกอบกิจการโรงงาน

ที่.....ป.5...../.....2556.....

กระทรวงอุตสาหกรรม

วันที่.....13.....เดือน.....พฤศจิกายน.....พ.ศ. 2556

อนุญาตให้.....บริษัท นูรพา แอกริเคด จำกัด.....สัญชาติ ไทย

อยู่บ้าน/สำนักงานเลขที่.....151.....ตรอก/ซอย.....ถนน.....

หมู่ที่.....7.....ตำบล/แขวง.....หัวขะมิ.....อำเภอ/เขต.....เมืองชลบุรี.....จังหวัด.....ชลบุรี

ชื่อโรงงาน.....บริษัท นูรพา แอกริเคด จำกัด.....

ประเภทหรือชนิดของโรงงานลำดับที่.....3(1).....

ประกอบกิจการ.....ไม้ บดหรือย่อยหิน.....

กำลังเครื่องจักร.....2,134.....แรงม้า จำนวนคนงาน.....24.....คน

ตั้งอยู่ ณ เลขที่.....ตรอก / ซอย.....ถนน.....

หมู่ที่.....6.....คลอง.....แม่น้ำ.....ตำบล/แขวง.....หนองข้างคอก

อำเภอ/เขต.....เมืองชลบุรี.....จังหวัด.....ชลบุรี

ประกอบกิจการได้โดยให้เริ่มประกอบกิจการโรงงานภายในกำหนด.....350.....วัน นับแต่บัดนี้เป็นต้นไป

ทั้งนี้ มีรายการสาระสำคัญ ดังต่อไปนี้

- |   |                      |
|---|----------------------|
| (1) เงื่อนไขการอนุญาตให้ประกอบกิจการโรงงาน และการเปลี่ยนแปลงเงื่อนไข      | แสดงไว้ในลำดับที่ 2  |
| (2) การแจ้งประกอบกิจการโรงงาน กำหนดสิ้นอายุใบอนุญาต และการต่ออายุใบอนุญาต | แสดงไว้ในลำดับที่ 3  |
| (3) ใบอนุญาตขยายโรงงาน  | แสดงไว้ในลำดับที่ 4  |
| (4) เงื่อนไขการอนุญาตให้ขยายโรงงาน และการเปลี่ยนแปลงเงื่อนไข              | แสดงไว้ในลำดับที่ 5  |
| (5) การแจ้งประกอบกิจการโรงงานในส่วนที่ขยาย                                | แสดงไว้ในลำดับที่ 6  |
| (6) บันทึกการเปลี่ยนแปลงต่างๆ   | แสดงไว้ในลำดับที่ 7  |
| (7) การอนุญาตโอนการประกอบกิจการโรงงาน                                     | แสดงไว้ในลำดับที่ 8  |
| (8) บันทึกการชำระค่าธรรมเนียมรายปี  | แสดงไว้ในลำดับที่ 9  |
| (9) ลำดับและจำนวนของเอกสาร  | แสดงไว้ในลำดับที่ 10 |

**คำเตือน**

กรณีการประกอบกิจการจะก่อให้เกิดอันตราย ความเสียหายหรือความเดือดร้อนอย่างร้ายแรง จะถูกสั่งให้หยุดประกอบกิจการโรงงาน หรือปิดโรงงานทันที จนกว่าจะแก้ไขปรับปรุงโรงงานได้

ลงชื่อ

(.....)

(นายปณิธาน จินดาภ)

อธิบดีกรมอุตสาหกรรมพื้นฐานและการเหมืองแร่

มีสำเนาแสดงไว้ในสมุดใบอนุญาต

ผู้อนุญาต

## การสนับสนุนให้เกิดการรวมกลุ่มในภาคประชาชน

โครงการฝึกอาชีพ ประจำปี 2567  
ประธานบัตร 33193/16174 (เขาบาล)

1. โครงการฝึกอาชีพการทำหมฝอย ให้กับชาวบ้านตำบลหนองช้างคอก  
บริษัท ปรีณดา จำกัด (มหาชน) บบ.33193/16174 (เขาบาล)  
วันที่ 22 กันยายน 2567







การสนับสนุนหน่วยงานที่เกี่ยวข้อง  
ในการแก้ไขปัญหาต่างๆ ที่เกิดขึ้นในชุมชน

สนับสนุนหน่วยงานที่เกี่ยวข้องในการแก้ปัญหาต่างๆในชุมชน  
ประธานบัตร 33193/16174 (เขาบาล)

1. โครงการช่วยเหลือเหตุวอดภัยให้กับชาวบ้านตำบลหนองช้างคอก  
ร่วมกับทางอบต.หนองช้างคอก อำเภอเมืองชลบุรี จังหวัดชลบุรี  
บริษัท ปรีณดา จำกัด (มหาชน) ปบ.33193/16174 (เขาบาล)

วันที่ 13 เมษายน 2567





ภาพถ่ายเหตุการณ์  
บ้านเลขที่ 19/3 และบ้านเลขที่ 19/7 ม.2 ต.หนองช้างคอก อ.เมืองชลบุรี จ.ชลบุรี  
วันที่ 13 เมษายน 2567



ภาพถ่ายเหตุการณ์  
บ้านเลขที่ 19/3 และบ้านเลขที่ 19/7 ม.2 ต.หนองช้างคอก อ.เมืองชลบุรี จ.ชลบุรี  
วันที่ 13 เมษายน 2567





2. โครงการปรับปรุงระบบน้ำประปาหมู่บ้านให้แก่ประชาชนตำบลหนองช้างคอก  
บริษัท ปรีดา จำกัด (มหาชน) ปบ.33193/16174 (เขาบาล)  
วันที่ 21 พฤษภาคม 2567







บริษัท ทอพ-คลาส คอนซัลแทนท์ จำกัด  
TOP-CLASS CONSULTANT CO.,LTD

## บริษัท ทอพ-คลาส คอนซัลแทนท์ จำกัด

204 เมืองทอง 2/3 ซอยพัฒนาการ 53 ถนนพัฒนาการ เขตสวนหลวง กรุงเทพฯ 10250

โทรศัพท์: 0-2322-5758 โทรศัพท์มือถือ: 09-3595-7745 โทรสาร: 0-2322-5759

อีเมล: top-class204@hotmail.com